



แผนพัฒนาการกีฬาจังหวัดสระบุรี ในระยะ ๕ ปี (พ.ศ. ๒๕๖๐ - ๒๕๖๔)



สำนักงานการท่องเที่ยวและกีฬาจังหวัดสระบุรี

โทร/โทรสาร ๐-๓๖๒๒-๓๗๒๓

๒๑ ธันวาคม ๒๕๖๐

สารบัญ

	หน้า	
บทที่ ๑	บทนำ	๑
บทที่ ๒	สภาพทั่วไปและข้อมูลพื้นฐานสำคัญด้านการกีฬาของจังหวัด	๗
	๒.๑ ข้อมูลสภาพทั่วไปจังหวัดสระบุรี	๗
	๒.๒ ข้อมูลเกี่ยวกับการกีฬาจังหวัดสระบุรี	๕๑
	๒.๒.๑ ทรัพยากรการกีฬา	๕๑
	๒.๒.๒ ข้อมูลสนับสนุนบริการด้านการกีฬา	๕๓
	๒.๒.๓ เครือข่ายด้านความร่วมมือและภาคีการกีฬาของจังหวัดสระบุรี	๕๘
	๒.๒.๔ ผลการดำเนินงานด้านกีฬาที่ผ่านมา	๖๐
	๒.๒.๕ สถิติการกีฬาของจังหวัดสระบุรี	๖๖
	๒.๒.๖ การพัฒนาบุคลากรด้านการกีฬา	๖๘
	๒.๓ ผลการดำเนินงาน	๖๙
บทที่ ๓	การวิเคราะห์เพื่อประเมินศักยภาพการพัฒนาการกีฬาของจังหวัดสระบุรี	๗๐
	๓.๑ สถานการณ์การกีฬาในปัจจุบัน	๗๐
	๓.๒ การวิเคราะห์สภาพแวดล้อมของจังหวัด	๗๐
	๓.๓ การวิเคราะห์จุดแข็ง จุดอ่อน โอกาส และอุปสรรค	๗๑
บทที่ ๔	วิสัยทัศน์ พันธกิจ วัตถุประสงค์ และเป้าหมายการพัฒนาการกีฬาของจังหวัดสระบุรี	๗๖
บทที่ ๕	ยุทธศาสตร์การกีฬาจังหวัดสระบุรี	๗๘
	๕.๑ แนวคิดในการจัดทำยุทธศาสตร์การกีฬาจังหวัด	๗๘
	๕.๒ ประเด็นยุทธศาสตร์การพัฒนาการกีฬาของจังหวัดสระบุรี	๘๑
	๕.๓ แผนงาน/โครงการ เป้าหมาย ตัวชี้วัด ผู้รับผิดชอบ และกลยุทธ์แยกตามประเด็นยุทธศาสตร์	๘๑
บทที่ ๖	กลไกในการขับเคลื่อนแผนพัฒนาการกีฬาจังหวัดและการติดตามประเมินผล	๑๐๕
	๖.๑ กลไกในการขับเคลื่อนแผนพัฒนาการกีฬาจังหวัด	๑๐๕
	๖.๒ การติดตามประเมินผลการพัฒนาการกีฬาของจังหวัด	๑๑๐
	แผนปฏิบัติการตามแผนพัฒนาการกีฬาจังหวัดสระบุรี (พ.ศ. ๒๕๖๐ - ๒๕๖๔)	๑๑๒

บทที่ ๑ บทนำ

๑.๑ ที่มา หลักการและเหตุผล

รัฐบาลไทยได้เล็งเห็นความสำคัญของการกีฬาที่มีต่อการพัฒนาคุณภาพของทรัพยากรบุคคลของประเทศ ทั้งในด้านการพัฒนาคุณภาพชีวิต การสร้างเสริมสุขภาพ สมรรถภาพที่ดี ปลูกฝังความมีน้ำรวใจ นักกีฬาให้เป็นค่านิยม เกิดความสามานฉันทของคนในชาติ การสร้างความภาคภูมิใจ สร้างแรงบันดาลใจ สร้างรายได้ อาชีพ และการพัฒนาเศรษฐกิจของประเทศ ซึ่งสอดคล้องกับแผนต่างๆ ดังนี้

- คำแถลงของคณะรัฐมนตรีพลเอกประยุทธ์ จันทร์โอชา นายกรัฐมนตรี ต่อรัฐสภา เมื่อวันที่ ๑๒ กันยายน ๒๕๕๗ รัฐบาลมีนโยบายต่างๆ ๑๑ ด้าน ในด้านการกีฬาหัวชอนนโยบายที่ ๕ การยกระดับคุณภาพบริการด้านสาธารณสุข และสุขภาพของประชาชน ข้อ ๕.๕ ส่งเสริมการกีฬาเพื่อสุขภาพ ใช้กีฬาเป็นสื่อในการพัฒนาลักษณะนิสัยเยาวชนให้มีความรักกีฬา มีวินัย ปฏิบัติตามกฎกติกา มารยาท และมีความสามัคคี อีกทั้งพัฒนานักกีฬาให้มีศักยภาพสามารถแข่งขันในระดับนานาชาติจนสร้างชื่อเสียงแก่ประเทศชาติ

- แผนพัฒนาเศรษฐกิจและสังคมแห่งชาติ ฉบับที่ ๑๒ (พ.ศ.๒๕๖๐-๒๕๖๔) ยุทธศาสตร์ที่ ๓ การสร้างความเข้มแข็งด้านเศรษฐกิจและการแข่งขันอย่างยั่งยืน

- แผนยุทธศาสตร์ชาติ ๒๐ ปี (พ.ศ.๒๕๖๐- ๒๕๗๙)

- แผนยุทธศาสตร์กระทรวงการท่องเที่ยวและกีฬา (พ.ศ. ๒๕๖๑ - ๒๕๖๔)

- แผนพัฒนาการท่องเที่ยว ฉบับที่ ๒ (พ.ศ. ๒๕๖๐ - ๒๕๖๔)

- แผนพัฒนาการกีฬาแห่งชาติ ฉบับที่ ๖ (พ.ศ. ๒๕๖๐ - ๒๕๖๔) ประกอบด้วย ๖ ยุทธศาสตร์ ยุทธศาสตร์ที่ ๑ : การส่งเสริมให้เกิดความรู้และความตระหนักด้านการออกกำลังกายและการกีฬาขั้นพื้นฐาน

ยุทธศาสตร์ที่ ๒ : การส่งเสริมให้มวลชนมีการออกกำลังกายและมีส่วนร่วมในกิจกรรมการกีฬา

ยุทธศาสตร์ที่ ๓ : การพัฒนากีฬาเพื่อความเป็นเลิศและต่อยอดเพื่อความสำเร็จในระดับอาชีพ

ยุทธศาสตร์ที่ ๔ : การพัฒนาอุตสาหกรรมกีฬาเพื่อเป็นส่วนสำคัญในการสร้างมูลค่าเพิ่ม

ทางเศรษฐกิจ

ยุทธศาสตร์ที่ ๕ : การพัฒนาองค์ความรู้และนวัตกรรมที่เกี่ยวข้องกับการกีฬา

ยุทธศาสตร์ที่ ๖ : การยกระดับการบริหารจัดการด้านการกีฬาให้มีประสิทธิภาพ

- แผนยุทธศาสตร์การกีฬาแห่งประเทศไทย (พ.ศ. ๒๕๖๐ - ๒๕๖๔)

- แผนยุทธศาสตร์กระทรวงการท่องเที่ยวและกีฬา พ.ศ. ๒๕๖๐-๒๕๖๔

สำนักงานการท่องเที่ยวและกีฬาจังหวัดสระบุรี ในฐานะที่เป็นหน่วยงานส่วนภูมิภาค สังกัดกระทรวงการท่องเที่ยวและกีฬา มีบทบาทหน้าที่เกี่ยวข้องกับการส่งเสริมสนับสนุน และพัฒนาการกีฬา การศึกษาด้านการกีฬาและนันทนาการภายในจังหวัด ได้เล็งเห็นความสำคัญดังกล่าว จึงได้ดำเนินการจัดทำแผนพัฒนาการกีฬาจังหวัดสระบุรี พ.ศ. ๒๕๖๐-๒๕๖๔ ขึ้น เพื่อใช้เป็นกรอบและทิศทางในการพัฒนาการกีฬาจังหวัดสระบุรี โดยดำเนินการให้สอดคล้องตามแผนพัฒนาเศรษฐกิจและสังคมแห่งชาติ ฉบับที่ ๑๒ (พ.ศ. ๒๕๖๐ - ๒๕๖๔) ที่มุ่งพัฒนาภายใต้หลักปรัชญาของเศรษฐกิจพอเพียง และขับเคลื่อนให้บังเกิดผลในทางปฏิบัติที่ชัดเจนยิ่งขึ้นในทุกกระดับ ยึดคนเป็นศูนย์กลางของการพัฒนาให้ความสำคัญกับการสร้างกระบวนการมีส่วนร่วมของทุกภาคส่วนในสังคม พัฒนาประเทศสู่ความสมดุลในทุกมิติอย่างบูรณาการและเป็นองค์รวม เชื่อมโยงกับนโยบายของรัฐบาลด้านการกีฬา ๑๒ ข้อ แผนพัฒนาการกีฬาแห่งชาติ ฉบับที่ ๖ (พ.ศ. ๒๕๖๐-



๒๕๖๔) ยุทธศาสตร์ นโยบายด้านกีฬาของกระทรวงการท่องเที่ยวและกีฬา ๕ ข้อ แผนยุทธศาสตร์ การกีฬาแห่งประเทศไทย ๑๑ ข้อ และแผนยุทธศาสตร์กรมพลศึกษา ๖ ข้อรวมทั้งกรอบความร่วมมือในการ รวมตัวทางในการรวมตัวทางเศรษฐกิจเพื่อเตรียมก้าวสู่การเป็นประชาคมเศรษฐกิจอาเซียน (ASEAN Economic Community : AEC) ในปี พ.ศ. ๒๐๑๕ (พ.ศ. ๒๕๕๘)

แผนพัฒนาการกีฬาจังหวัดสระบุรีฉบับนี้ ได้มุ่งหวังให้ประชาชนของจังหวัดสระบุรี ได้รับการส่งเสริม การออกกำลังกายและเล่นกีฬาย่างถูกต้องจนเป็นวิถีชีวิต มีสุขภาพและสมรรถภาพที่ดี มีคุณธรรม จริยธรรม มีน้ำใจนักกีฬา เพื่อหลอมรวมเป็นหนึ่งเดียวสู่ความสามัคคีและสมานฉันท์ มีการบริหารจัดการกีฬาทุกมิติอย่าง เป็นระบบ โดยใช้วิทยาศาสตร์การกีฬาพัฒนาศักยภาพนักกีฬาสู่ความเป็นเลิศอย่างมีมาตรฐานระดับสากล รวมทั้งการสร้างรายได้ สร้างอาชีพ และการพัฒนาเศรษฐกิจของประเทศ ซึ่งทุกภาคส่วนในสังคมมาจะได้ใช้ แผนฯ ฉบับนี้ เป็นกรอบแนวทางการส่งเสริมสนับสนุนการออกกำลังกายและเล่นกีฬาในแผนปฏิบัติการของ หน่วยงานที่เกี่ยวข้องเพื่อพัฒนาจังหวัดสระบุรีในช่วงปี พ.ศ. ๒๕๖๐-๒๕๖๔ ให้บรรลุเป้าหมายอย่างมี ประสิทธิภาพต่อไป

แผนพัฒนาการกีฬาจังหวัดสระบุรี พ.ศ. ๒๕๖๐ -๒๕๖๔ ประกอบด้วย วิสัยทัศน์ พันธกิจประเด็น ยุทธศาสตร์ เป้าประสงค์ ตัวชี้วัด และแนวทางการพัฒนาที่สอดคล้องกับแผนพัฒนาเศรษฐกิจและ สังคมแห่งชาติ ฉบับที่ ๑๒ พ.ศ. ๒๕๖๐-๒๕๖๔ และแผนยุทธศาสตร์กระทรวงการท่องเที่ยวและกีฬา พ.ศ. ๒๕๖๐-๒๕๖๔ ที่ได้ให้ความสำคัญกับการกำกับดูแลกิจกรรมภาครัฐ และการบริหารตามหลักการบริหาร กิจการบ้านเมืองที่ดี ซึ่งจะทำให้การดำเนินงานและการปฏิบัติราชการด้านการกีฬาของจังหวัดสระบุรี สามารถ สอดรับและเป็นไปในทิศทางเดียวกัน ดังนั้นแผนพัฒนาการกีฬาจังหวัดสระบุรี พ.ศ. ๒๕๖๐ - ๒๕๖๔ เป็นส่วนประกอบสำคัญในการจัดทำแผนปฏิบัติการประจำปีงบประมาณ เนื่องจากเป็นแผนระยะยาว ที่จัดทำขึ้นเพื่อให้แผนปฏิบัติการประจำปีงบประมาณใช้เป็นแนวทางหรือเป็นตัวกำกับทิศทางในการ ดำเนินงานของแต่ละปี โดยจะมีการปรับปรุงตามผลการประเมินสภาพแวดล้อม (SWOT Analysis) เพื่อช่วย ให้แผนปฏิบัติการประจำปีสามารถที่จะดำเนินการภายใต้บริบทการเปลี่ยนแปลง ทั้งด้านเศรษฐกิจและ สังคม รวมทั้งสามารถที่จะติดตามประเมินผลการปฏิบัติราชการได้อย่างมีประสิทธิภาพอย่างแท้จริง เพื่อช่วย ผลักดันและขับเคลื่อนการพัฒนาตามแผนสู่การปฏิบัติอย่างเป็นรูปธรรมเพื่อให้การกีฬาเป็นส่วนสำคัญของวิถี ชีวิตประชาชนทุกภาคส่วนและกลไกสำคัญในการสร้างคุณค่าทางสังคมและคุณภาพชีวิตที่ดีให้กับคนไทย รวมถึงการพัฒนาสู่ความเป็นเลิศในระดับสากลและต่อยอดสู่ระดับอาชีพ เพื่อสร้างอาชีพและรายได้ให้กับ บุคลากรกีฬา โดยจะเชื่อมโยงไปถึงการพัฒนาอุตสาหกรรมกีฬาเพื่อสร้างมูลค่าเพิ่มให้กับเศรษฐกิจของ ประเทศด้วย ซึ่งนับว่าเป็นมิติใหม่ของการพัฒนาการกีฬาของประเทศ สร้างมูลค่าเพิ่มให้กับเศรษฐกิจของ ประเทศด้วย ซึ่งนับว่าเป็นมิติใหม่ของการพัฒนาการกีฬาของประเทศ

๑.๒ แผนภาพกระบวนการจัดทำแผนพัฒนาการศึกษาระดับจังหวัดสระบุรี พ.ศ. ๒๕๖๐ – ๒๕๖๔

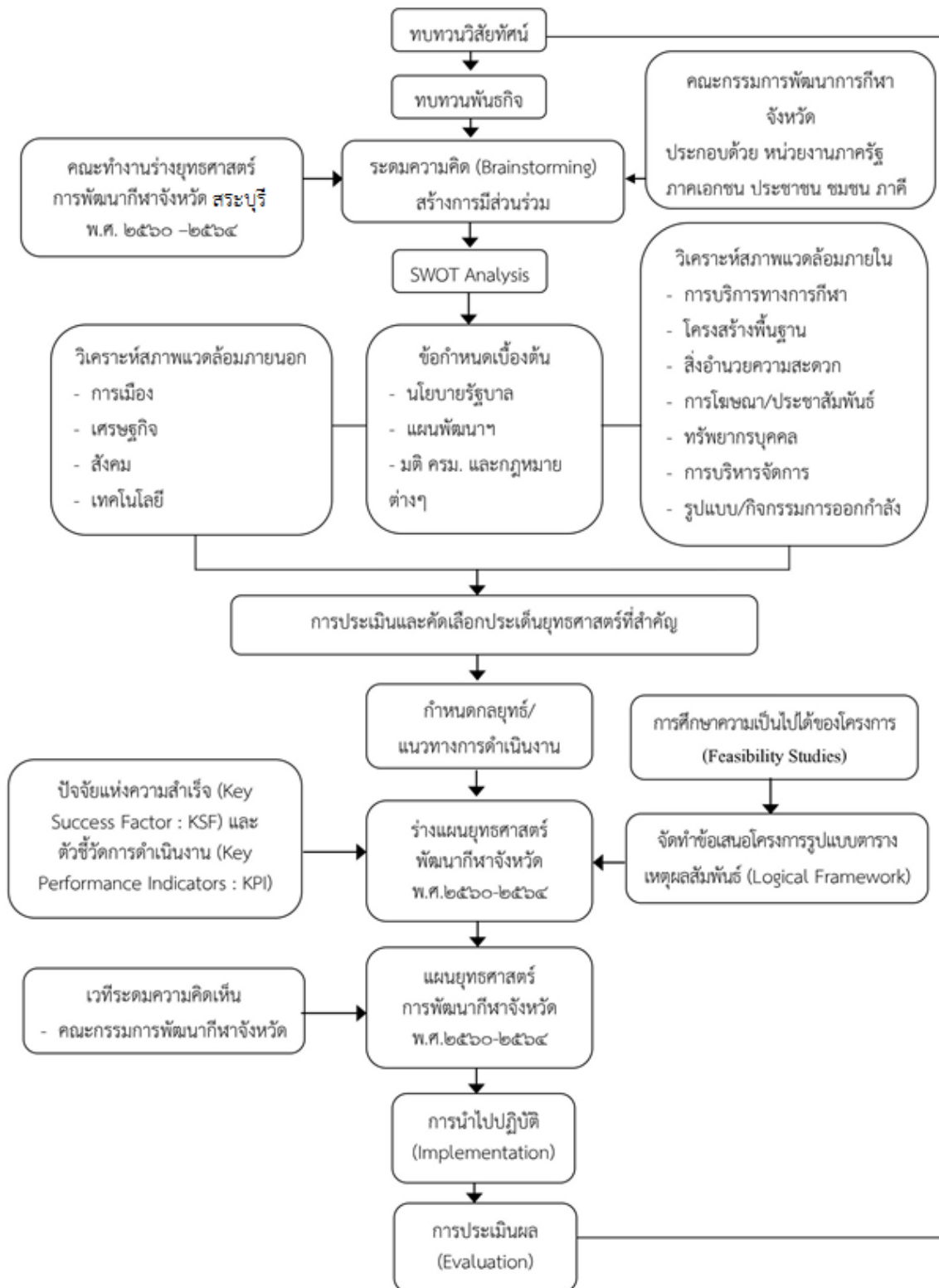

๑.๓ วิธีการดำเนินการ

ขั้นตอนการจัดทำแผนพัฒนาการกีฬาจังหวัดสระบุรี พ.ศ. ๒๕๖๐ – ๒๕๖๔ ดังรายละเอียดต่อไป

(๑) การรวบรวมและจัดทำฐานข้อมูล (Database) ในการจัดทำแผนพัฒนาการกีฬาจังหวัด จะต้องมีการรวบรวมและจัดทำฐานข้อมูลเพื่อการพัฒนาด้านการกีฬาให้ทันสมัย ครบถ้วนและถูกต้อง ประกอบด้วยข้อมูลเชิงนโยบาย

- แผนพัฒนาเศรษฐกิจและสังคมแห่งชาติ ฉบับที่ ๑๒ (พ.ศ. ๒๕๖๐-๒๕๖๔)
- คำแถลงของคณะรัฐมนตรี ที่เกี่ยวข้องกับด้านการกีฬา
- แผนยุทธศาสตร์ชาติ ๒๐ ปี
- แผนพัฒนาการท่องเที่ยว ฉบับที่ ๒ (พ.ศ. ๒๕๖๐-๒๕๖๔)
- แผนพัฒนาการกีฬาแห่งชาติ ฉบับที่ ๖ (พ.ศ. ๒๕๖๐-๒๕๖๔)
- แนวทางการจัดทำแผนพัฒนาการท่องเที่ยวและกีฬาจังหวัด ภายใต้ดัชนีระดับการแข่งขันการเดินทางและการกีฬาระหว่างประเทศ
- แผนยุทธศาสตร์การพัฒนาจังหวัดสระบุรี
- แผนยุทธศาสตร์การพัฒนากลุ่มจังหวัดภาคกลางตอนบน ๑
- แผนงานของสำนักงานกองทุนสนับสนุนการสร้างเสริมสุขภาพ (สสส.)

ข้อมูลทั่วไป

- ข้อมูลเกี่ยวกับสภาพโดยทั่วไปของจังหวัดสระบุรี

ได้แก่ ที่ตั้งและขนาดอาณาเขต ลักษณะภูมิประเทศ ลักษณะภูมิอากาศ เขตการปกครอง ประชากร การศึกษา ศาสนา การสาธารณสุข ความปลอดภัยในชีวิตและทรัพย์สิน เศรษฐกิจ การประกอบอาชีพ ผลิตภัณฑ์มวลรวม รายได้หลัก สินค้าหลัก การใช้พื้นที่และการถือครองที่ดิน ไฟฟ้า ประปา การเงินการธนาคาร และทรัพยากรธรรมชาติและสิ่งแวดล้อม

- ข้อมูลเกี่ยวกับการกีฬาของจังหวัดสระบุรี
 - ทรัพยากรการกีฬา ประกอบด้วย แหล่งกีฬาของจังหวัด รูปแบบ/กิจกรรมการกีฬา
 - ปฏิทินกิจกรรมการส่งเสริมการกีฬาของจังหวัด เป็นต้น
 - บริการด้านการกีฬา
 - บริการที่พัก และสิ่งอำนวยความสะดวก
 - บริการขนส่งและอำนวยความสะดวกในการเข้าเมือง (ทางบก ทางน้ำ และทางอากาศ)
 - บริการภัตตาคาร และร้านอาหาร
 - เครือข่ายความร่วมมือและภาคีการกีฬาของจังหวัด
 - ผลการดำเนินงานด้านการกีฬาที่ผ่านมา และแหล่งกีฬาและสถานประกอบการด้านการกีฬาที่ได้รับการรับรองมาตรฐานการกีฬาไทย
 - การพัฒนาบุคลากรด้านการกีฬา
 - สถิติการกีฬาของจังหวัด
 - ข้อมูลด้านการสาธารณสุขสำหรับการรักษาและช่วยเหลือนักกีฬา

(๒) แต่งตั้งคณะทำงานจัดทำร่างแผนพัฒนาการกีฬาจังหวัดสระบุรี ทำหน้าที่รวบรวมข้อมูลพื้นฐานของจังหวัดและข้อมูลพื้นฐานที่เกี่ยวข้องกับการกีฬา ตลอดจนรวบรวมข้อมูลด้านปัญหา/ความต้องการพัฒนาที่สำคัญของจังหวัด

(๓) ประชุมคณะกรรมการพัฒนาการกีฬาจังหวัดสระบุรี และภาคีที่เกี่ยวข้องกับการพัฒนาการกีฬาจังหวัด วิเคราะห์ถึงจุดแข็ง จุดอ่อน โอกาส และปัญหาอุปสรรคในการพัฒนาการกีฬา โดยใช้เทคนิค SWOT Analysis เพื่อพิจารณาทบทวนวิสัยทัศน์ พันธกิจ และประเด็นยุทธศาสตร์การกีฬา พ.ศ. ๒๕๖๐ – ๒๕๖๔ พร้อมการวิเคราะห์เพื่อประเมินศักยภาพการพัฒนาด้านการกีฬาของจังหวัดในปัจจุบัน

(๔) ประเมินและจัดลำดับความสำคัญของประเด็นยุทธศาสตร์การพัฒนาการกีฬาจังหวัด พร้อมทั้งกำหนดกลยุทธ์และแนวทางการพัฒนาของแต่ละประเด็นยุทธศาสตร์ตามแนวทาง (Strategy Formulation) เพื่อใช้เป็นกรอบการจัดทำข้อเสนอแผนงาน/โครงการพัฒนาต่าง ๆ บรรจุลงในแผนพัฒนาการกีฬาจังหวัดสระบุรี พ.ศ. ๒๕๖๐ – ๒๕๖๔

(๕) จัดทำข้อเสนอโครงการเพื่อขับเคลื่อนประเด็นยุทธศาสตร์ต่าง ๆ ที่กำหนดไว้ในแผนพัฒนาการกีฬาจังหวัดสระบุรี พ.ศ. ๒๕๖๐ – ๒๕๖๔ โดยผ่านกระบวนการศึกษา ความเป็นไปได้ของโครงการ (Feasibility Studies) และกำหนดปัจจัยแห่งความสำเร็จ (Key Success Factor : KSF) และตัวชี้วัดการดำเนินงาน (Key Performance Indicators : KPIs) ภายใต้กรอบการจัดทำข้อเสนอโครงการในรูปแบบตารางเหตุผลสัมพันธ์ (Logical Framework)

(๖) ประชุมคณะกรรมการพัฒนาการกีฬาจังหวัดสระบุรี พิจารณาร่างแผนพัฒนาการกีฬาจังหวัดสระบุรี พ.ศ. ๒๕๖๐ – ๒๕๖๔ ในทุกมิติภายใต้กรอบ วิสัยทัศน์ พันธกิจ และประเด็นยุทธศาสตร์การพัฒนาการกีฬาจังหวัดสระบุรี

(๗) การนำแผนพัฒนาการกีฬาจังหวัดสระบุรี พ.ศ. ๒๕๖๐ – ๒๕๖๖ ไปสู่การปฏิบัติให้บรรลุตามวัตถุประสงค์ที่กำหนดไว้ โดยกระบวนการดำเนินงาน (Implementation Process) ประกอบด้วย

๑. การจัดสรรทรัพยากรต่าง ๆ ที่เกี่ยวข้องเข้าสู่กระบวนการดำเนินงาน

๒. กระบวนการที่กำหนดไว้จะต้องเป็นไปตามมาตรฐานและตามแนวทางที่องค์กรต่าง ๆ ให้การรับรอง

๓. การปฏิบัติงานตามแผนฯ เป็นไปตามผลงาน หรือ ผลผลิตที่กำหนดไว้ทั้งในเชิงปริมาณและเชิงคุณภาพ

๔. ผลลัพธ์จากการปฏิบัติงานตามแผนฯ ตอบสนองเจตนารมณ์ของแผนยุทธศาสตร์การกีฬาจังหวัดสระบุรี พ.ศ. ๒๕๖๐ – ๒๕๖๔ กำหนดไว้

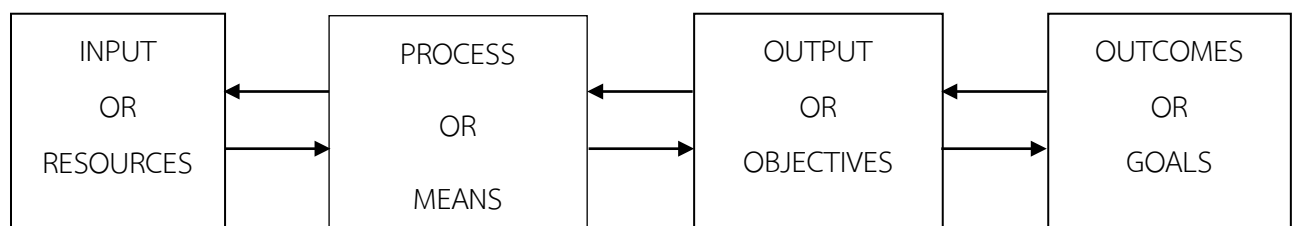

ทั้งนี้ การนำแผนการกีฬาจังหวัดสระบุรี พ.ศ. ๒๕๖๐ – ๒๕๖๔ ไปสู่การปฏิบัติอยู่ภายใต้กระบวนการบริหาร ความเสี่ยงขององค์กร และการควบคุมภายในองค์กรของหน่วยงานที่เกี่ยวข้อง

(๘) การติดตามและการประเมินผล โดยผ่านกระบวนการของคณะกรรมการติดตามประเมินผลการ ดำเนินงานตามแผนงาน/โครงการ ประกอบด้วย

๑. กำหนดแนวทางในการติดตามและประเมินผล

๒. ดำเนินการประเมินผลการดำเนินงานแผนงาน/โครงการ ซึ่งให้ความสำคัญในประเด็น ต่างๆ ดังนี้

- การใช้ทรัพยากร (INPUTS) เป็นไปตามเงื่อนไขหรือข้อตกลง ที่กำหนดไว้
- การปฏิบัติงานเป็นไปตามขั้นตอนหรือกระบวนการ (PROCESS) ที่กำหนดไว้
- การพิจารณาผลงาน (OUTPUTS) ว่ามีปริมาณ/คุณภาพ และเงื่อนไขเวลาที่

กำหนดไว้

- การติดตามผลลัพธ์ (OUTCOMES) ว่าได้รับการยอมรับ และตอบสนองตาม เจตนารมณ์ที่กำหนดไว้

๓. การปรับปรุงแก้ไข (Take Corrective Action) คือ การนำข้อมูลที่ได้จากการเปรียบเทียบกับมาตรฐานที่กำหนดไว้ในแผนพัฒนาการกีฬาจังหวัด ในการหาแนวทางในการปฏิบัติงานให้บรรลุ วัตถุประสงค์ของแผนพัฒนาการกีฬาจังหวัด

๔. รายงานสรุปผลการติดตามประเมินผลแผนพัฒนาการกีฬาจังหวัด ต่อคณะกรรมการ พัฒนาการกีฬาจังหวัดสระบุรี เพื่อทบทวนกำหนดวิสัยทัศน์ พันธกิจ และประเด็นยุทธศาสตร์การกีฬาของ จังหวัดในปีต่อไป

๒.๑.๓ ลักษณะภูมิประเทศ

พื้นที่จังหวัดสระบุรีเป็นส่วนหนึ่งของบริเวณลุ่มน้ำที่ราบลุ่มภาคกลางรวมกับอีกส่วนหนึ่งของทิวเขาตงพญาเย็น สภาพภูมิประเทศโดยทั่วไปมีลักษณะแตกต่างกันอย่างเห็นได้ชัด ๓ ลักษณะ คือบริเวณที่ราบลุ่ม บริเวณเขาหยาบหรือเขาเตี้ย และบริเวณเขาสูง

ลักษณะดิน โดยทั่วไปพบดินเหนียวดินเหนียวปนทรายแป้งที่มีการระบายน้ำเลวหรือค่อนข้างเลวใช้ทำนาปลูกข้าวบางแห่งมีชั้นของสารจาโรไซต์อยู่ตื้นมีปฏิกิริยาเป็นกรดซึ่งเป็นพิษต่อข้าวบางแห่งอาจมีน้ำท่วมทำให้ผลผลิตสูญเสียสำหรับดินเหนียวที่มีการระบายน้ำดีและความลาดชันใช้สำหรับปลูกพืชไร่และไม้ผลบางแห่งพบชั้นกรวดหนาแน่นอยู่ตื้นและบางแห่งถูกกัดกร่อนส่วนที่มีความลาดชันสูงๆจะเป็นภูเขาบางแห่งพบ ชั้นหินพื้นอยู่ตื้นซึ่งใช้เป็นทำป่า

๒.๑.๔ ลักษณะภูมิอากาศ

จังหวัดสระบุรีเป็นจังหวัดที่มีลักษณะอากาศแบบฝนเมืองร้อนเฉพาะฤดู (Tropical Aavanna Climate, Aw) ระบบจำแนกประเภทภูมิอากาศของ Koppfen ซึ่งลักษณะภูมิอากาศแบบนี้จะมีฝนน้อยแห้งแล้งในฤดูหนาว และอุณหภูมิค่อนข้างสูงในฤดูร้อนและค่อนข้างจะหนาวเย็นในฤดูหนาว และมีฝนตกชุกในช่วงเดือนพฤษภาคมถึงเดือนตุลาคม

อุณหภูมิ จังหวัดสระบุรีเป็นจังหวัดในภาคกลางและอยู่ลึกเข้ามาในแผ่นดินปกติมีอุณหภูมิค่อนข้างสูงจึงทำให้อากาศร้อนอบอ้าวในฤดูร้อนส่วนในฤดูหนาวไม่หนาวจัดโดยมีอุณหภูมิเฉลี่ยตลอดปี ๒๘-๒๙ องศาเซลเซียส อุณหภูมิสูงสุดเฉลี่ย ๓๓-๓๔ องศาเซลเซียส และอุณหภูมิต่ำสุดเฉลี่ย ๒๓-๒๔ องศาเซลเซียสเดือนเมษายนเป็นเดือนที่มีอากาศร้อนจัดที่สุดในรอบปีส่วนฤดูหนาวอากาศจะหนาวที่สุดในเดือนมกราคม

ฝน ซึ่งฝนที่เกิดขึ้นในจังหวัดสระบุรีส่วนใหญ่เป็นฝนจากอิทธิพลของมรสุมตะวันตกเฉียงใต้และร่องความกดอากาศต่ำที่พัดผ่านประเทศไทยตอนบนเกือบตลอดช่วงฤดูฝนโดยตลอดทั้งปี มีจำนวนวันฝนตกเฉลี่ยประมาณ ๗๐-๙๐ วัน นอกจากนี้ในบางปีอาจมีพายุดีเปรสชันเคลื่อนผ่านเข้ามาในบริเวณจังหวัดสระบุรีหรือจังหวัดใกล้เคียงทำให้มีฝนตกเพิ่มขึ้นได้อีก

๒.๑.๕ เขตการปกครอง

๑) เขตการปกครอง แบ่งออกเป็น ๑๓ อำเภอ ๑๑๑ ตำบล ๙๗๓ หมู่บ้าน (หมู่บ้าน อพป. ๑๕๘ หมู่บ้าน) ๑ องค์การบริหารส่วนจังหวัด ๔ เทศบาลเมือง ๓๔ เทศบาลตำบล ๗๐ องค์การบริหารส่วนตำบล

ตาราง การแบ่งเขตการปกครอง เขตพื้นที่การปกครองในเขตเทศบาลและอำเภอ ปี ๒๕๕๘

อำเภอ	เนื้อที่(ตร.กม.)	ตำบล	หมู่บ้าน	อบจ.	เทศบาลเมือง	เทศบาลตำบล	อบต.
๑.เมืองสระบุรี	๓๐๑.๖๓๐	๑๑	๗๗		๑	๓	๗
๒.แก่งคอย	๘๐๑.๑๖๒	๑๔	๑๑๗		๒	-	๑๑
๓.หนองแค	๒๖๒.๘๖๗	๑๘	๑๘๑		-	๔	๑๗
๔.วิหารแดง	๒๐๔.๕๐๑	๖	๕๔		-	๒	๘
๕.หนองแซง	๘๗.๐๘๑	๙	๖๙		-	๑	๕

อำเภอ	เนื้อที่(ตร.กม.)	ตำบล	หมู่บ้าน	อบจ.	เทศบาลเมือง	เทศบาลตำบล	อบต.
๖.บ้านหมอ	๒๐๓.๕๗๖	๙	๗๙		-	๖	๓
๗.ดอนพุด	๕๘.๗๑๔	๔	๒๘		-	๑	๑
๘.หนองโดน	๘๘.๐๗๐	๔	๓๔		-	๑	๓
๙.พระพุทธบาท	๒๘๗.๐๖๕	๙	๖๘		๑	๒	๗
๑๐.เสาไห้	๑๑๑.๘๐๘	๑๒	๑๐๒		-	๖	๔
๑๑.มวกเหล็ก	๖๘๑.๔๓๙	๖	๘๐		-	๑	๖
๑๒.วังม่วง	๓๓๘.๐๐๐	๓	๓๑		-	๓	๑
๑๓.เฉลิมพระเกียรติ	๑๕๐.๕๗๓	๖	๕๓		-	๑	๖
รวม	๓,๕๗๖.๔๘๖	๑๑๑	๙๗๓		๔	๓๑	๗๙

ที่มา : สำนักงานส่งเสริมการปกครองส่วนท้องถิ่นจังหวัดสระบุรี ณ กันยายน ๒๕๕๘

การเลือกตั้ง

การเลือกตั้งสมาชิกสภาผู้แทนราษฎร ปี พ.ศ. ๒๕๕๘ แบ่งเป็น ๔ เขต ดังนี้
 เขตเลือกตั้งที่ ๑ : อำเภอเมืองสระบุรี และอำเภอเฉลิมพระเกียรติ
 เขตเลือกตั้งที่ ๒ : อำเภอพระพุทธบาท อำเภอบ้านหมอ อำเภอหนองโดน
 อำเภอดอนพุด และอำเภอเสาไห้
 เขตเลือกตั้งที่ ๓ : อำเภอหนองแค อำเภอวิหารแดง และอำเภอหนองแซง
 เขตเลือกตั้งที่ ๔ : อำเภอมวกเหล็ก อำเภอวังม่วง และอำเภอแก่งคอย

ผังรวมจังหวัดสระบุรี

จังหวัดสระบุรี โดยสำนักงานโยธาธิการและผังเมืองจังหวัดสระบุรี กรมโยธาธิการและผังเมือง ได้ดำเนินการวางและจัดทำผังเมืองรวมประกาศบังคับใช้ ทั้งหมด ๙ ผัง ได้แก่

- ๑) ผังเมืองรวมจังหวัดสระบุรี
- ๒) ผังเมืองรวมเมืองสระบุรี
- ๓) ผังเมืองรวมเมืองแก่งคอย
- ๔) ผังเมืองรวมเมืองพระพุทธบาท
- ๕) ผังเมืองรวมเมืองหนองแค
- ๖) ผังเมืองรวมชุมชนหินกอง-โคกแย้
- ๗) ผังเมืองรวมชุมชนทับกวาง
- ๘) ผังเมืองรวมชุมชนท่าลาน
- ๙) ผังเมืองรวมชุมชนวิหารแดง

๒.๑.๖ ประชากร/การศึกษา/ศาสนา

๑) ประชากร

ประชากร ณ เดือน มกราคม ๒๕๕๙ รวมทั้งสิ้น ๖๓๙,๒๖๘ คน เป็นชาย ๓๑๖,๐๒๙ คน หญิง ๓๒๓,๒๓๙ คน สำหรับอำเภอที่ประชากรมากที่สุด ได้แก่ อำเภอเมืองสระบุรี จำนวน ๑๑๙,๕๒๕ คน รองลงมา อำเภอแก่งคอย จำนวน ๙๙,๒๕๙ คน และอำเภอหนองแคจำนวน ๙๒,๗๑๕ คน



ตาราง จำนวนประชากรแยกเพศ รายอำเภอ ลำดับตามจำนวนประชากรปี ๒๕๕๙

อำเภอ	จำนวนประชากร(ชาย)	จำนวนประชากร (หญิง)	จำนวนประชากร (ทั้งหมด)	จำนวนครัวเรือน
อำเภอเมืองสระบุรี	๖๒,๔๐๑	๕๗,๑๒๔	๑๑๙,๕๒๕	๒๘,๒๕๑
อำเภอแก่งคอย	๔๙,๐๑๔	๕๐,๒๔๕	๙๙,๒๕๙	๒๕,๕๘๔
อำเภอหนองแค	๔๕,๐๗๖	๔๗,๖๓๙	๙๒,๗๑๕	๒๓,๔๙๘
อำเภอวิหารแดง	๑๘,๘๙๘	๑๙,๗๒๖	๓๘,๖๒๔	๙,๗๕๖
อำเภอหนองแซง	๗,๕๓๘	๘,๒๘๓	๑๕,๘๒๑	๔,๐๖๙
อำเภอบ้านหมอ	๒๐,๘๙๙	๒๑,๙๔๐	๔๒,๘๓๙	๑๑,๘๖๘
อำเภอดอนพุด	๓,๒๘๑	๓,๔๕๕	๖,๗๓๖	๑,๙๑๕
อำเภอหนองโดน	๖,๘๓๙	๗,๓๒๓	๑๔,๑๖๒	๓,๘๕๓
อำเภอพระพุทธบาท	๓๐,๙๒๖	๓๓,๔๒๘	๖๔,๓๕๔	๑๖,๒๘๓
อำเภอเสาไห้	๑๖,๐๒๗	๑๗,๖๖๑	๓๓,๖๘๘	๘,๙๔๑
อำเภอมวกเหล็ก	๒๗,๖๖๔	๒๗,๙๗๘	๕๕,๖๔๒	๑๕,๘๖๒
อำเภอวังม่วง	๙,๗๗๔	๑๐,๐๑๓	๑๙,๗๘๗	๗,๕๐๙
อำเภอเฉลิมพระเกียรติ	๑๗,๖๙๒	๑๘,๔๒๔	๓๖,๑๑๖	๙,๖๑๑
รวม	๓๑๖,๐๒๙	๓๒๓,๒๓๙	๖๓๙,๒๖๘	๑๖๗,๐๐๐

ที่มา: ที่ทำการปกครองจังหวัดสระบุรี ณ มกราคม ๒๕๕๙

๒) การศึกษา

จังหวัดสระบุรีแบ่งเขตพื้นที่การศึกษาออกเป็น ๒ เขต ดังนี้

สำนักงานเขตพื้นที่การศึกษาประถมศึกษาสระบุรี เขต ๑ ประกอบด้วย ๘ อำเภอ ได้แก่ อำเภอเมืองสระบุรี อำเภอหนองแซง อำเภอบ้านหมอ อำเภอเสาไห้ อำเภอหนองโดน อำเภอพระพุทธบาท อำเภอดอนพุด และอำเภอเฉลิมพระเกียรติ มีสถานศึกษาในสังกัด ๑๕๗ แห่ง

สำนักงานเขตพื้นที่การศึกษาประถมศึกษาสระบุรี เขต ๒ ประกอบด้วย ๕ อำเภอ ได้แก่ อำเภอแก่งคอย อำเภอหนองแค อำเภอวิหารแดง อำเภอมวกเหล็กอำเภอวังม่วงมีสถานศึกษาในสังกัด ๑๖๖ แห่ง

สำนักงานเขตพื้นที่การศึกษามัธยมศึกษา เขต ๔ ประกอบด้วย ๑๓ อำเภอ มีสถานศึกษาในสังกัด จำนวน ๒๑ แห่งโดยสามารถจำแนกจำนวนสถานศึกษาแยกตามสังกัดรายอำเภอ รวมทั้งสิ้น ๓๒๓ แห่ง ดังนี้

ตาราง ตารางแสดงจำนวนสถานศึกษาแยกตามสังกัดรายอำเภอ

อำเภอ	สพฐ.	เอกชน	สพม.๔	รวมทั้งสิ้น
เมืองสระบุรี	๒๒	๑๒	๒	๓๖
หนองแซง	๑๒	-	๑	๑๓
บ้านหมอ	๒๑	๑	๑	๒๓
เสาไห้	๑๘	๑	๒	๒๑
พระพุทธบาท	๒๖	๓	๒	๓๑



อำเภอ	สพฐ.	เอกชน	สพม.๔	รวมทั้งสิ้น
หนองโดน	๖	-	๑	๗
ดอนพุด	๖	-	๑	๗
เฉลิมพระเกียรติ	๑๗	๑	๑	๑๙
แก่งคอย	๓๙	๗	๓	๔๙
หนองแค	๓๗	๒	๓	๔๒
วิหารแดง	๒๔	๑	๑	๒๖
มวกเหล็ก	๒๘	๓	๒	๓๓
วังม่วง	๑๔	๑	๑	๑๖
รวม	๒๗๐	๓๒	๒๑	๓๒๓

- ด้านการศึกษาของจังหวัดสระบุรี ในปี ๒๕๕๘ มีจำนวนนักเรียน ๔๕,๓๐๙ คน จำนวนห้องเรียน ๒,๖๕๓ ห้อง และมีครู ๒,๕๕๐ คน
- จำนวนนักเรียนเฉลี่ยต่อห้องลดลง ปี ๒๕๕๘ อยู่ที่ ๑๗.๐๘ คน และอัตราส่วนครู ๑ คนต่อนักเรียน ๑๗.๗๗ คน

ตาราง แสดงจำนวนนักเรียน ครู และห้องเรียน

	ปี ๒๕๕๔	ปี ๒๕๕๕	ปี ๒๕๕๖	ปี ๒๕๕๗	ปี ๒๕๕๘
จำนวนห้องเรียน	๒,๗๐๔	๒,๗๐๑	๒,๖๕๗	๒,๖๘๖	๒,๖๕๓
จำนวนครู	๒,๖๓๙	๒,๗๑๙	๒,๖๕๐	๒,๕๐๓	๒,๕๕๐
จำนวนนักเรียน	๔๘,๓๓๙	๔๖,๙๕๖	๔๖,๐๐๘	๔๕,๕๓๑	๔๕,๓๐๙
จำนวนนักเรียนเฉลี่ยต่อห้อง	๑๗.๘๘	๑๗.๓๘	๑๗.๓๒	๑๖.๙๕	๑๗.๐๘
อัตราส่วนครูต่อนักเรียน	๑๘.๓๒	๑๗.๒๗	๑๗.๓๖	๑๘.๑๙	๑๗.๗๗

๓) ศาสนาและวัฒนธรรม

- ข้อมูลพื้นฐานด้านศาสนา

จังหวัดสระบุรี มีพุทธศาสนิกชน ๕๙๗.๑๓๘ คน (ร้อยละ ๘๙.๓๔) นับถือศาสนาอิสลาม ๙๕๓ คน (ร้อยละ ๐.๐๕) และนับถือศาสนาคริสต์ ๓๖๙ คน (ร้อยละ ๐.๓๒) มีวัด จำนวน ๕๐๕ วัด แยกเป็นนิกายธรรมยุติก ๒๑ วัด มหานิกาย ๔๘๔ วัด จำแนกประเภท พัทธสีมา ๓๙๑๕ วัด สำนักสงฆ์ ๑๑๖ วัด ที่พักสงฆ์ ๗๕ แห่ง โบสถ์คริสต์ ๕ แห่ง มัสยิด ๔ แห่ง

ศูนย์อบรมศาสนาอิสลามและจริยธรรมประจำมัสยิด จำนวน ๔ ศูนย์

๑. มัสยิดมะบาตุลบารี ตำบลปากเพรียว อำเภอเมืองสระบุรี จังหวัดสระบุรี
๒. มัสยิดดารุ้ลมูฮายีรีน ตำบลหนองโรง อำเภอหนองแค จังหวัดสระบุรี
๓. มัสยิดอิตายะตุ้สซอลิฮีน ตำบลหนองหมู อำเภอวิหารแดง จังหวัดสระบุรี
๔. มัสยิดยะบั้ลเราะหิมะฮ์ ตำบลมิตรภาพ อำเภอมวกเหล็ก จังหวัดสระบุรี

- ข้อมูลพื้นฐานด้านวัฒนธรรม

- ศูนย์วัฒนธรรมจังหวัด จำนวน ๑ แห่ง คือโรงเรียนสระบุรีวิทยาคม อำเภอเมืองสระบุรี



ศูนย์วัฒนธรรมอำเภอ

- ศูนย์วัฒนธรรมอำเภอหนองแขง โรงเรียนหนองแขงวิทยา อำเภอหนองแขง
- ศูนย์วัฒนธรรมอำเภอหนองโดน โรงเรียนหนองโดนวิทยา อำเภอหนองโดน
- ศูนย์วัฒนธรรมอำเภอเฉลิมพระเกียรติ โรงเรียนเทพศิรินทร์พุดแค อำเภอเฉลิมพระเกียรติ

ศูนย์วัฒนธรรมตำบล

- ศูนย์วัฒนธรรมตำบลต้นตาล อำเภอเส้าไห้

สภาวัฒนธรรม

- สภาวัฒนธรรมจังหวัดจำนวน ๑ แห่ง
- สภาวัฒนธรรมอำเภอจำนวน ๑๓ แห่ง
- สภาวัฒนธรรมตำบลจำนวน ๘๕ แห่ง
- โบราณสถานที่ขึ้นทะเบียนแล้ว ๒๒ แห่ง

ข้อมูลศูนย์พระพุทธศาสนาวันอาทิตย์

๑. ศูนย์ศึกษาพระพุทธศาสนาวันอาทิตย์วัดทองพุ่มพวง ตำบลปากเปรี้ยว อำเภอเมืองสระบุรี
๒. ศูนย์ศึกษาพระพุทธศาสนาวันอาทิตย์วัดกุ่มหัก ตำบลกุ่มหัก อำเภอหนองแค
๓. ศูนย์ศึกษาพระพุทธศาสนาวันอาทิตย์วัดไม้หลิว ตำบลไม้หลิว อำเภอดอนพุด

๔) ข้อมูลศูนย์วัฒนธรรมไทยสายใยชุมชน ๑๗ แห่ง

- | | |
|--|----------------------|
| ๑. โครงการวัฒนธรรมไทยสายใยชุมชนตำบลต้นตาล | อำเภอเส้าไห้ |
| ๒. โครงการวัฒนธรรมไทยสายใยชุมชนตำบลบ้านยาง | อำเภอเส้าไห้ |
| ๓. โครงการวัฒนธรรมไทยสายใยชุมชนตำบลหนองโรง | อำเภอหนองแค |
| ๔. โครงการวัฒนธรรมไทยสายใยชุมชนตำบลโคกแย้ | อำเภอหนองแค |
| ๕. โครงการวัฒนธรรมไทยสายใยชุมชนตำบลขุนโขลน | อำเภอพระพุทธบาท |
| ๖. โครงการวัฒนธรรมไทยสายใยชุมชนตำบลดาวเรือง | อำเภอเมืองสระบุรี |
| ๗. โครงการวัฒนธรรมไทยสายใยชุมชนตำบลฝั่งระวง | อำเภอเฉลิมพระเกียรติ |
| ๘. โครงการวัฒนธรรมไทยสายใยชุมชนตำบลหนองมน | อำเภอดอนพุด |
| ๙. โครงการวัฒนธรรมไทยสายใยชุมชนตำบลโคกสะอาด | อำเภอหนองแขง |
| ๑๐. โครงการวัฒนธรรมไทยสายใยชุมชนตำบลหนองควายโซ | อำเภอหนองแขง |
| ๑๑. โครงการวัฒนธรรมไทยสายใยชุมชนตำบลม่วงหวาน | อำเภอหนองแขง |
| ๑๒. โครงการวัฒนธรรมไทยสายใยชุมชนตำบลวังม่วง | อำเภอวังม่วง |
| ๑๓. โครงการวัฒนธรรมไทยสายใยชุมชนตำบลบ้านกล้วย | อำเภอหนองโดน |
| ๑๔. โครงการวัฒนธรรมไทยสายใยชุมชนตำบลบ้านหมอ | อำเภอบ้านหมอ |
| ๑๕. โครงการวัฒนธรรมไทยสายใยชุมชนตำบลวิหารแดง | อำเภอวิหารแดง |
| ๑๖. โครงการวัฒนธรรมไทยสายใยชุมชนตำบลสองคอน | อำเภอแก่งคอย |
| ๑๗. โครงการวัฒนธรรมไทยสายใยชุมชนตำบลมวกเหล็ก | อำเภอมวกเหล็ก |

ข้อมูลการนับถือศาสนาพุทธในจังหวัดสระบุรี

วัดในพื้นที่จังหวัดสระบุรี มีจำนวน ๕๑๐ วัด แยกเป็นวัดสังกัดคณะสงฆ์มหานิกายจำนวน ๔๘๙ วัด และสังกัดคณะสงฆ์ธรรมยุต จำนวน ๒๑ วัด สำหรับอำเภอที่มีจำนวนวัดมากที่สุด ได้แก่ อำเภอแก่งคอย จำนวน ๙๑ วัด



รองลงมา ได้แก่ อำเภอหนองแค จำนวน ๖๙ วัด อำเภอที่มีวัดน้อยที่สุด คืออำเภอคอนฟูต จำนวน ๑๐ วัด ดังตาราง
ดังนี้

ตาราง ข้อมูลการนับถือศาสนาพุทธในจังหวัดสระบุรี

ที่	อำเภอ	จำนวนวัด / สังกัด		รวมจำนวน
		มหานิกาย	ธรรมยุต	
๑	เมืองสระบุรี	๔๘	-	๔๘
๒	แก่งคอย	๘๖	๕	๙๑
๓	หนองแค	๖๖	๓	๖๙
๔	บ้านหมอ	๒๗	-	๒๗
๕	พระพุทธบาท	๕๔	๕	๕๙
๖	วิหารแดง	๒๕	๒	๒๗
๗	เสาไห้	๓๙	-	๓๙
๘	หนองแซง	๒๖	-	๒๖
๙	หนองโดน	๒๐	-	๒๐
๑๐	มวกเหล็ก	๓๖	๔	๔๐
๑๑	คอนฟูต	๑๐	-	๑๐
๑๒	วังม่วง	๒๔	-	๒๔
๑๓	เฉลิมพระเกียรติ	๒๘	๒	๓๐
	รวม	๕๘๙	๒๑	๕๑๐

ที่มา: สำนักงานพระพุทธศาสนาจังหวัดสระบุรี

๒.๑.๗ การสาธารณสุข

บุคลากรสาธารณสุข

ในปีงบประมาณ ๒๕๕๗ บุคลากรทางการแพทย์และสาธารณสุขของจังหวัดสระบุรี พบว่า อัตราส่วนแพทย์ ทันตแพทย์ เภสัชกร และพยาบาลต่อประชากร เท่ากับ ๑:๓,๐๔๖ , ๑:๑๑,๔๖๖ , ๑:๗,๕๙๘และ ๑:๔๖๙ตามลำดับ ซึ่งเมื่อเปรียบเทียบกับอัตราส่วนบุคลากรทางการแพทย์และสาธารณสุขในปีงบประมาณ ๒๕๕๗ พบว่า จังหวัดสระบุรีมีอัตราส่วนแพทย์และเภสัชกรต่อประชากรสูงขึ้น ส่วนอัตราส่วนทันตแพทย์ และพยาบาลวิชาชีพอัตราส่วนลดลง

สถานบริการสาธารณสุข

สถานบริการสาธารณสุขภาครัฐ ในปีงบประมาณ ๒๕๕๗ ของจังหวัดสระบุรี ประกอบด้วย โรงพยาบาลศูนย์ ๑ แห่ง โรงพยาบาลทั่วไป ๑ แห่ง และโรงพยาบาลชุมชนขนาด ๙๐ เตียง ๑ แห่ง ขนาด ๖๐ เตียง ๑ แห่ง ขนาด ๓๐ เตียง ๖ แห่ง และ ขนาด ๑๐ เตียง ๒ แห่งและสถานเอนามัย ๑๒๖ แห่ง



สถิติชีพ

อัตราเกิดมีชีพและอัตราราย เป็นองค์ประกอบหนึ่งที่ทำให้เกิดการเปลี่ยนแปลงประชากร ซึ่งอัตราเกิดมีชีพและอัตรารายของจังหวัดสระบุรี ในปี ๒๕๕๗ อัตราเกิดมีชีพเท่ากับ ๑๒.๒ ต่อพันประชากร เท่ากับปี ๒๕๕๖ อัตราตายเท่ากับ ๕.๙ ต่อพันประชากร

สาเหตุการตายที่สำคัญ

สาเหตุการตาย

จากการรวบรวมข้อมูลสาเหตุการตายของประชาชนในจังหวัดสระบุรี ๕ อันดับแรก จากใบมรณะบัตร พบว่า โรคมะเร็งรวมเนื่องกร้ายทุกชนิดเป็นสาเหตุการตายอันดับหนึ่งของจังหวัดสระบุรีมาตลอด ๕ ปี และมีแนวโน้มเพิ่มขึ้นและเริ่มลดลงในปี ๒๕๕๗

สาเหตุการป่วย

จากการรวบรวมสาเหตุการป่วยของผู้ป่วยนอก ๕ อันดับแรก ปี ๒๕๕๗ พบว่า อัตราป่วยด้วยโรกระบบไหลเวียนเลือดมีอัตราป่วยสูงสุดเป็นอันดับหนึ่ง อัตราป่วยเท่ากับ ๔๕๐.๗ ต่อพันประชากร รองลงมาได้แก่ โรคกล้ามเนื้อหัวใจและเนื้อเยื่อเสริม โรกระบบทางเดินหายใจ โรคเกี่ยวกับต่อมไร้ท่อ และอาการแสดงและสิ่งผิดปกติที่ตรวจพบทางคลินิก อัตราป่วยเท่ากับ ๔๐๒.๘ , ๓๙๔.๙ , ๓๔๓.๘ และ ๓๐๑.๕ ต่อพันประชากร (ตามลำดับ) สำหรับสาเหตุการป่วยของผู้ป่วยใน ๕ อันดับแรกพบว่า โรคความดันโลหิตสูง มีอัตราป่วยสูงสุดเท่ากับ ๒,๑๓๑.๗ ต่อแสนประชากร รองลงมาได้แก่ อาการแสดงและสิ่งผิดปกติที่ตรวจพบทางคลินิก, ความผิดปกติเกี่ยวกับต่อมไร้ท่อ, เหตุการณ์ภายนอกอื่นๆ ของการบาดเจ็บโดยอุบัติเหตุและผลตามมายกเว้นการเป็นพิษ และโรคเบาหวานอัตราป่วยเท่ากับ ๒,๐๔๙.๐ , ๒,๐๑๘.๒ , ๑,๘๘๒.๐ , ๑,๓๒๘.๙ และ ต่อแสนประชากร ตามลำดับ (ข้อมูล พ.ศ. ๒๕๕๗)

ที่มา : สำนักงานสาธารณสุขจังหวัด

๒.๑.๘ ความปลอดภัยในชีวิตและทรัพย์สิน

๑) อาชญากรรม

จากการพิจารณาจากกลุ่มความผิดในรอบปี ๒๕๕๗ของจังหวัดสระบุรีมีรายละเอียดของกลุ่มความผิดต่างๆเปรียบเทียบกับปี ๒๕๕๕ ปี ๒๕๕๖ และปี ๒๕๕๗ ดังนี้

ประเภทข้อหา	ประจำปีงบประมาณพ.ศ.๒๕๕๕			ประจำปีงบประมาณพ.ศ.๒๕๕๖			ประจำปีงบประมาณพ.ศ.๒๕๕๗		
	เกิด (คดี)	จับ(คดี)	จับ (%)	เกิด(คดี)	จับ (คดี)	จับ (%)	เกิด (คดี)	จับ(คดี)	จับ (%)
๑.คดีอุกฉกรรจ์และสะเทือนขวัญ	๔๔	๓๒	๗๒.๗ ๓	๕๒	๔๐	๗๖.๙ ๒	๓๔	๒๕	๗๓.๕ ๓
๒.คดีชีวิต ร่างกาย และเพศ	๓๖๕	๒๕๐	๖๘.๔ ๙	๓๔๔	๑๙๗	๕๗.๒ ๗	๒๗๕	๑๓๒	๔๘.๐ ๐
๓.คดีประทุษต่อทรัพย์สิน	๙๙๒	๕๑๘	๕๒.๒ ๒	๑,๐๓๕	๔๔๘	๔๓.๒ ๙	๘๔๔	๓๖๑	๔๒.๗ ๗
๔.คดีนำสนใจ	๕๒๘	๑๗๒	๓๒.๕ ๘	๕๒๖	๑๖๓	๓๐.๙ ๙	๔๓๘	๑๐๑	๒๓.๐ ๖
	จับ (ราย)	จับ(คน)		จับ(ราย)	จับ(คน)		จับ(ราย)	จับ(คน)	
๕.คดีรัฐเป็นผู้เสียหาย	๕,๗๒๘	๖,๕๖๐		๕,๕๘๒	๖,๓๕๑		๔,๗๒๖	๕,๓๑๑	

หมายเหตุ: สถิติการจับกุมคิดตามปีงบประมาณ ๒๕๕๕ – ๒๕๕๗



๒) ด้านคุณภาพชีวิต

๒.๑) ด้านความจำเป็นพื้นฐาน (จปฐ.) ผลการจัดเก็บข้อมูลความจำเป็นพื้นฐาน (จปฐ.) ปี ๒๕๕๘ ซึ่งจัดเก็บทุกครัวเรือนในเขตพื้นที่ชนบทในจังหวัดสระบุรี จำนวน ๑๐๑,๕๖๕ ครัวเรือน ๑๑๑ ตำบล ๘๘๗ หมู่บ้าน ๒๓๓ ชุมชน ๑๓ อำเภอ มีจำนวนประชากรรวม ๔๔๕,๐๓๘ คน แยกเป็นชาย ๒๑๖,๐๙๗ คน หญิง ๒๒๘,๙๔๑ คน ในภาพรวมทั้งจังหวัดสระบุรี ผลการจัดเก็บข้อมูลความจำเป็นพื้นฐาน (จปฐ.) รายตัวชี้วัด จำนวน ๕ หมวด ๓๐ ตัวชี้วัด ตัวชี้วัดที่บรรลุเป้าหมายความจำเป็นพื้นฐาน จำนวน ๒๕ ตัวชี้วัด และตัวชี้วัดที่ยังไม่บรรลุเป้าหมาย ตามเกณฑ์ จปฐ. ที่ควรให้ความสำคัญในการแก้ไขปัญหาเป็นลำดับต้นของจังหวัดสระบุรี จำนวน ๕ ตัวชี้วัด ดังนี้

ตาราง ร้อยละของตัวชี้วัดที่ตกเกณฑ์ ๕ ลำดับแรก เรียงลำดับจากมากไปหาน้อย

ลำดับที่	ตัวชี้วัดข้อมูลความจำเป็นพื้นฐาน (จปฐ.)	จำนวนที่สำรวจทั้งหมด	จำนวนที่ไม่ผ่านเกณฑ์	คิดเป็นร้อยละ
๑	ตัวชี้วัดที่ ๑๙ เด็กจบการศึกษาบังคับ ๙ ปี ที่ไม่ได้เรียนต่อและยังไม่มีการทำงานได้รับการฝึกอบรมอาชีพ	๘๔ คน	๑๕ คน	๑๗.๘๖
๒	ตัวชี้วัดที่ ๓ เด็กแรกเกิดได้กินนมแม่อย่างเดียวอย่างน้อย ๖ เดือนแรกติดต่อกัน	๒,๐๔๘ คน	๑๙๕ คน	๙.๕๒
๓	ตัวชี้วัดที่ ๒๒ คนอายุมากกว่า ๖๐ ปีเพิ่มขึ้นไป มีอาชีพและมีรายได้	๕๔,๔๒๓ คน	๔,๑๐๓ คน	๗.๕๔
๔	ตัวชี้วัดที่ ๒๕ คนในครัวเรือนไม่ดื่มสุรา(ยกเว้นการดื่มเป็นครั้งคราว)	๔๔๕,๐๓๘ คน.	๒๑๖,๕๕๙ คน.	๔.๘๔
๕	ตัวชี้วัดที่ ๒๖ คนในครัวเรือนไม่สูบบุหรี่	๔๔๕,๐๓๘ คน	๒๐,๑๗๓ คน	๔.๕๓

ผลการจัดเก็บข้อมูลความจำเป็นพื้นฐาน(จปฐ.)ปี ๒๕๕๘ เกี่ยวกับรายได้ประชาชน จังหวัดสระบุรี มีรายได้เฉลี่ย ๙๘,๕๔๕ บาทต่อคนต่อปีสูงกว่ารายได้เฉลี่ยในปี ๒๕๕๗ (ปี๒๕๕๗ ประชาชนในจังหวัดสระบุรี มีรายได้เฉลี่ย ๙๕,๘๗๐ บาทต่อคนต่อปี)

ตาราง ครัวเรือนที่มีรายได้ต่ำกว่า ๓๐,๐๐๐ บาทต่อปี/คน จำนวนทั้งสิ้น ๓๒๓ ครัวเรือน

อำเภอ	เขตชนบท(คร./ตำบล/หมู่บ้าน)	เขตเมือง(คร./เทศบาล/ชุมชน)	รวม
เมืองสระบุรี	๐/๐/๐	๒๔/๑/๑	๒๔
แก่งคอย	๒๔/๕/๑๓	๐/๐/๐	๒๔
หนองแซง	๖/๔/๕	๐/๐/๐	๖
บ้านหมอ	๐/๐/๐	๓๗/๑/๘	๓๗
ดอนพุด	๐/๐/๐	๘/๑/๗	๘
พระพุทธบาท	๓/๓/๓	๒๑๕/๑/๒๙	๒๑๘
เสาไห้	๑/๑/๑	๐/๐/๐	๑
เฉลิมพระเกียรติฯ	๐/๐/๐	๕/๑/๓	๕
รวม	๓๔/๑๔/๒๒	๒๘๙/๕/๔๘	๓๒๓



ตาราง ครั้วเรือนที่มีรายได้ต่ำกว่า ๓๕,๐๐๐ บาทต่อปี/คน จำนวนทั้งสิ้น ๘,๐๙๐ ครั้วเรือน

อำเภอ	เขตชนบท(คร./ตำบล/หมู่บ้าน)	เขตเมือง(คร./เทศบาล/ชุมชน)	รวม
เมืองสระบุรี	๔๑๖/๑๐/๖๗	๑๖๙/๒/๒๕	๕๘๕
แก่งคอย	๖๗๖/๑๒/๘๗	๕๔๘/๒/๓๙	๑,๒๒๔
หนองแค	๖๘๙/๑๗/๑๓๓	๑๗๙/๒/๓๐	๘๖๘
วิหารแดง	๓๗๗/๗/๔๙	๙๖/๒/๑๒	๔๗๓
หนองแซง	๒๔๐/๘/๔๓	๒๑/๑/๗	๒๖๑
บ้านหมือ	๓๐๐/๗/๓๕	๑๓๑/๒/๑๘	๔๓๑
คอนเุด	๒๖/๑/๙	๑๔๖/๑/๑๘	๑๗๒
หนองโดน	๑๕๕/๔/๒๓	๐/๐/๐	๑๕๕
พระพุทธบาท	๕๓๓/๗/๖๐	๓๘๙/๑/๓๐	๙๒๒
เสาไห้	๓๑๙/๑๐/๖๑	๑๖๖/๓/๒๐	๔๘๕
มวกเหล็ก	๑,๒๓๖/๖/๗๗	๙๘/๑/๖	๑,๓๓๔
วังม่วง	๔๖๑/๓/๒๘	๗๖/๑/๗	๕๓๗
เฉลิมพระเกียรติฯ	๕๐๑/๖/๔๖	๑๔๒/๑/๑๐	๖๔๓
รวม	๕,๙๒๙/๙๘/๗๑๘	๒,๑๖๑/๑๙/๒๒๒	๘,๐๙๐

๒.๒) การพัฒนาคุณภาพชีวิต (กชช.๒ค.) จากผลการสำรวจข้อมูล กชช.๒ ค. ปี ๒๕๕๘ ของจังหวัดสระบุรี จำนวน ๑๓ อำเภอ ๙๘ ตำบล ๘๘๗ หมู่บ้าน (เฉพาะเขตชนบท) จำนวน ราษฎร ๓๓๘,๐๑๓คน จำนวน ครั้วเรือน ๑๐๑,๕๖๕ ครั้วเรือน จำนวน ๓๓ ตัวชี้วัด ซึ่งเป็นตัวชี้วัดที่จะทำให้ทราบถึงสภาพทั่วไปซึ่งเกี่ยวข้องต่อชีวิตความเป็นอยู่ของประชาชนในพื้นที่จังหวัดสระบุรี มีการจัดระดับความรุนแรงของปัญหา และระดับการพัฒนาของหมู่บ้านทำให้ทราบลำดับความสำคัญของปัญหาและพื้นที่เป้าหมายที่ควรได้รับการพัฒนาให้มากเป็นพิเศษ จังหวัดสระบุรีสรุปผลการจัดเก็บข้อมูลพื้นฐานระดับหมู่บ้าน (กชช.๒ค) ปี๒๕๕๘ในแต่ละระดับการพัฒนา ดังนี้

- ๑) หมู่บ้านเร่งรัดพัฒนาอันดับ ๑ (ล่าหลัง) จำนวน ๐ หมู่บ้าน
(มีตัวชี้วัดระดับ ๑ จำนวน ๑๑-๓๑ ตัว)
- ๒) หมู่บ้านเร่งรัดพัฒนาอันดับ ๒(ปานกลาง) จำนวน ๑๖๒ หมู่บ้าน
(มีตัวชี้วัดระดับ ๑ จำนวน ๖-๑๐ ตัว)
- ๓) หมู่บ้านเร่งรัดพัฒนาอันดับ ๓ (ก้าวหน้า) จำนวน ๗๒๕ หมู่บ้าน
(มีตัวชี้วัดระดับ ๑ จำนวน ๐-๕ ตัว)



๒.๑.๙ เศรษฐกิจ/การประกอบอาชีพ/ผลิตภัณฑ์มวลรวม/รายได้หลัก/สินค้าหลัก

ข้อมูลเศรษฐกิจ

๑) มูลค่าผลิตภัณฑ์มวลรวม (GPP) สถานการณ์ทางเศรษฐกิจของจังหวัดสระบุรีในปี ๒๕๕๗ ขยายตัวเพิ่มขึ้นร้อยละ ๐.๘๐ จากปี ๒๕๕๖ ประชากรมีรายได้เฉลี่ยต่อหัว ๒๘๙,๙๙๘ บาทต่อปี และสูงเป็นลำดับที่ ๙ ของประเทศ เป็นลำดับที่ ๑ ของจังหวัดภาคกลาง โดยมีผลิตภัณฑ์มวลรวมตามราคาประจำปี ๒๐๘,๐๖๐ ล้านบาท ซึ่งสาขาการผลิตด้านอุตสาหกรรมมีมูลค่าสูงสุดของสาขาการผลิตทั้งหมด คิดเป็นร้อยละ ๕๕.๓๐ รองลงมา ได้แก่ สาขาการขนส่ง การขายปลีก คิดเป็นร้อยละ ๘.๘๐ และสาขาการไฟฟ้า และการประปา คิดเป็นร้อยละ ๘.๓๐

ผลิตภัณฑ์มวลรวมของจังหวัดสระบุรี (GPP) ปี ๒๕๕๗

แผนภูมิ ผลิตภัณฑ์มวลรวมของจังหวัดสระบุรี (GPP) ปี ๒๕๕๗

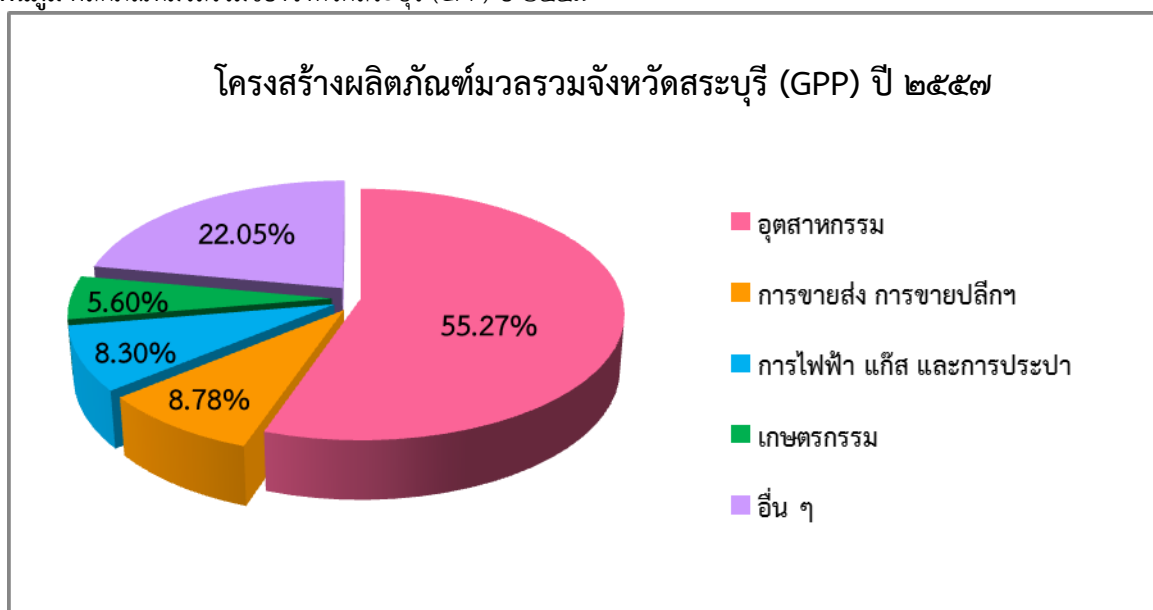

สาขาการผลิต

ตาราง ผลิตภัณฑ์มวลรวมจังหวัด (สาขาการผลิต)

จังหวัดสระบุรี	๒๕๕๒	๒๕๕๓	๒๕๕๔	๒๕๕๕	๒๕๕๖	๒๕๕๗
ผลิตภัณฑ์มวลรวมจังหวัด ณ ราคาประจำปี(หน่วย:ล้านบาท)	๑๗๒,๔๓๗	๑๘๓,๐๔๙	๑๘๕,๗๔๐	๒๐๑,๕๕๘	๒๐๓,๕๕๙	๒๐๘,๐๖๐
ผลิตภัณฑ์มวลรวมจังหวัดต่อหัว(บาท)	๒๔๔,๙๕๓	๒๕๕,๔๕๕	๒๕๘,๙๙๙	๒๘๐,๙๖๖	๒๘๓,๗๑๑	๒๘๙,๙๙๘
ประชากร(๑,๐๐๐คน)	๗๐๔	๗๑๙	๗๑๗	๗๑๗	๗๑๗	๗๑๗

ที่มา: สำนักงานคณะกรรมการพัฒนาทางเศรษฐกิจและสังคมแห่งชาติ

สภาพทางเศรษฐกิจของจังหวัดสระบุรี ในปี ๒๕๕๗ หดตัวร้อยละ -๐.๑๙ จากปี ๒๕๕๖ ประชากรมีรายได้เฉลี่ยต่อหัว ๒๘๙,๙๙๘ บาทต่อปี และสูงเป็นลำดับที่ ๙ ของประเทศ เป็นลำดับ ๑ ของจังหวัดภาคกลาง โดยมีผลิตภัณฑ์มวลรวมตามราคาประจำปี ๒๐๘,๐๖๐ ล้านบาท ซึ่งสาขาการผลิตด้านอุตสาหกรรมมีมูลค่า



สูงสุดของสาขาการผลิตทั้งหมด คิดเป็นร้อยละ ๕๕.๒๗ รองลงมา ได้แก่ สาขาการขายส่ง การขายปลีก คิดเป็นร้อยละ ๘.๗๘ และสาขาการไฟฟ้า และการประปา คิดเป็นร้อยละ ๘.๒๙

ผลิตภัณฑ์มวลรวมจังหวัด (GPP) ๑๖ สาขา

ตาราง ผลิตภัณฑ์มวลรวมจังหวัด (GPP) ๑๖ สาขา

(หน่วย : ล้านบาท)

สาขาการผลิต	๒๕๕๑	๒๕๕๒	๒๕๕๓	๒๕๕๔	๒๕๕๕	๒๕๕๖	๒๕๕๗
ภาคเกษตร	๘,๐๐๔	๙,๐๕๕	๙,๐๙๗	๑๐,๗๖๙	๑๒,๗๕๙	๑๒,๘๐๒	๑๑,๖๕๘
เกษตรกรรม การล่าสัตว์ และการป่าไม้	๗,๗๖๕	๘,๘๒๓	๘,๘๓๔	๑๐,๕๐๘	๑๒,๔๘๘	๑๒,๗๔๓	๑๑,๒๙๐
ประมง	๒๓๙	๒๓๒	๒๖๒	๒๖๑	๒๗๑	๓๒๙	๓๖๗
ภาคนอกเกษตร	๑๔๖,๗๕๑	๑๖๓,๗๙๙	๑๗๓,๕๙๓	๑๗๕,๕๗๔	๑๙๒,๘๕๐	๑๙๓,๒๙๕	๑๙๖,๔๐๓
การทำเหมืองแร่ และเหมืองหิน	๖,๔๘๖	๗,๓๘๔	๗,๕๘๙	๗,๙๕๐	๘,๑๐๖	๘,๔๕๖	๘,๔๘๓
อุตสาหกรรม	๘๖,๙๔๒	๑๐๐,๔๔๐	๑๐๗,๖๙๗	๑๐๙,๖๑๙	๑๑๖,๑๐๓	๑๑๓,๘๘๘	๑๑๔,๙๙๗
ไฟฟ้า ประปา และโรงแยกก๊าซ	๑๔,๐๖๕	๑๕,๗๑๒	๑๕,๙๐๒	๑๔,๔๖๗	๑๗,๙๘๙	๑๗,๗๑๔	๑๗,๒๖๕
ก่อสร้าง	๑,๗๙๖	๒,๐๕๖	๒,๕๒๙	๒,๔๓๖	๔,๗๘๐	๓,๑๗๙	๔,๑๕๗
การขายส่ง การขายปลีก ๑	๑๔,๓๒๑	๑๔,๓๐๕	๑๕,๑๖๗	๑๕,๗๓๐	๑๗,๒๑๘	๑๗,๖๒๘	๑๘,๒๗๒
โรงแรมและภัตตาคาร	๓๙๕	๔๐๘	๔๖๘	๔๘๐	๔๗๒	๕๕๘	๕๒๔
การขนส่ง สถานที่เก็บสินค้าและการคมนาคม	๕,๖๙๓	๕,๔๔๐	๕,๓๔๗	๕,๔๕๓	๕,๘๕๕	๘,๑๗๗	๙,๐๒๕
ตัวกลางทางการเงิน	๒,๗๖๗	๒,๘๔๗	๒,๘๘๐	๓,๑๖๐	๓,๖๑๔	๔,๕๖๐	๔,๙๘๗
บริการด้านอสังหาริมทรัพย์ ๑	๓,๕๙๑	๓,๖๔๔	๓,๗๒๔	๓,๖๘๖	๓,๙๑๑	๔,๑๓๖	๔,๑๕๒
การบริหารราชการและการป้องกันประเทศฯ	๕,๑๔๕	๕,๓๖๒	๕,๘๐๔	๖,๐๖๕	๗,๘๖๒	๗,๗๗๗	๗,๐๔๒
การศึกษา	๒,๙๒๖	๓,๒๐๑	๓,๔๑๔	๓,๓๖๒	๓,๔๖๕	๓,๕๘๑	๓,๗๘๓
บริการด้านสุขภาพและงานสังคมสงเคราะห์	๒,๐๐๒	๒,๑๔๕	๒,๔๓๓	๒,๕๒๑	๒,๖๖๔	๒,๗๓๐	๒,๘๒๙
การให้บริการชุมชน สังคมฯ	๔๖๒	๔๘๑	๔๘๐	๕๓๖	๖๒๑	๖๖๕	๗๑๔
ลูกจ้างในครัวเรือนส่วนบุคคล	๑๖๐	๑๐๕	๑๕๙	๑๐๗	๑๙๐	๒๘๕	๑๗๓
ผลิตภัณฑ์มวลรวมจังหวัด	๑๕๔,๗๕๕	๑๗๒,๘๕๔	๑๘๒,๖๙๐	๑๘๖,๓๔๓	๒๐๕,๖๐๙	๒๐๖,๐๙๗	๒๐๘,๐๖๐
ผลิตภัณฑ์มวลรวมจังหวัดต่อหัว (บาท)	๒๒๓,๘๗๕	๒๔๕,๕๔๕	๒๕๔,๙๕๖	๒๕๙,๘๓๗	๒๘๖,๕๘๑	๒๘๗,๒๖๑	๒๘๙,๙๙๘
ประชากร (๑,๐๐๐ คน)	๖๙๑	๗๐๔	๗๑๗	๗๑๗	๗๑๗	๗๑๗	๗๑๗

ด้านอุตสาหกรรม

การลงทุนภาคอุตสาหกรรมที่สำคัญของจังหวัด ๓ อันดับแรก ประกอบด้วย

๑. อุตสาหกรรมอื่นๆ ประกอบด้วย การผลิต การตัดแยก หรือวัสดุที่ไม่ใช้แล้ว เป็นหลัก เช่น การนำสิ่งปฏิกูลหรือวัสดุที่ไม่ใช้แล้วที่ไม่เป็นอันตราย ซึ่งอยู่ในรูปของแข็ง ประกอบด้วย เศษโลหะ พลาสติก แก้วไม้ และอื่นๆ แล้วนำผ่านกระบวนการตัดแยกด้วยเครื่องจักรหรือแรงงานคน วัสดุที่ผ่านการตัดแยกแล้วอาจนำเข้าสู่กระบวนการต่อเนื่อง เช่น อัดให้เป็นก้อน รองลงมา ได้แก่ การผลิต ส่ง หรือจำหน่ายพลังงานไฟฟ้า และการนำผลิตภัณฑ์อุตสาหกรรมที่ไม่ใช้แล้วหรือของเสียจากโรงงานมาผลิตเป็นวัตถุดิบหรือผลิตภัณฑ์ใหม่โดยผ่านกรรมวิธีการผลิตทางอุตสาหกรรมตามลำดับ ปัจจุบันมีจำนวนโรงงานทั้งสิ้น ๓๙๗ โรงงาน เงินลงทุน ๖๗,๘๖๔.๓๓ ล้านบาท การจ้างงาน ๖,๔๙๔ คน

๒. อุตสาหกรรมโลหะ ประกอบด้วย ผลิตภัณฑ์คอนกรีต ผลิตภัณฑ์คอนกรีตผสมยิปซัม หรือ ผลิตภัณฑ์ปูนปลาสเตอร์ เป็นหลักเช่น การผลิตกระเบื้องหลังคา เซรามิค การผลิตเครื่องสุขภัณฑ์ และการผลิตกระเบื้องปูพื้นและบุผนัง รองลงมาได้แก่ การทำซีเมนต์ ปูนขาว หรือปูนปลาสเตอร์ และการผลิตผลิตภัณฑ์เครื่องกระเบื้องเคลือบ



เครื่องปั้นดินเผา และรวมถึงการเตรียมวัสดุเพื่อการผลิตภัณฑ์ดังกล่าวตามลำดับ ปัจจุบันมีจำนวนโรงงานทั้งสิ้น ๓๗๘ โรงงาน เงินลงทุน ๙๕,๘๐๕.๕๘๐ ล้านบาท การจ้างงาน ๓๓,๒๐๑ คน

๓. อุตสาหกรรมผลิตภัณฑ์โลหะ ประกอบด้วยการผลิต การกลึง เจาะ คว้าน กัด ไส เจียน หรือเชื่อม โลหะทั่วไป เป็นหลัก เช่น การทำแม่พิมพ์โลหะการทำผลิตภัณฑ์โลหะจากเหล็กรูปพรรณ โดยการกลึงเป็นชิ้น ส่วนเครื่องจักรกล และยานยนต์ รองลงมาได้แก่ การทำส่วนประกอบสำหรับใช้ในการก่อสร้างอาคาร และการตัด พับ หรือม้วนโลหะ ตามลำดับ ปัจจุบันมีจำนวนโรงงานทั้งสิ้น ๑๙๐ โรงงาน เงินลงทุน ๔,๔๑๐.๗๑ ล้านบาท การจ้างงาน ๔,๔๙๔ คน เครื่องจักร ๕๙,๒๘๔,๖๖ แรงงานม้า

ตาราง ข้อมูลและสถิติจำนวนโรงงานอุตสาหกรรมในจังหวัดสระบุรี

ปี พ.ศ.	จำนวนโรงงาน (แห่ง)	จำนวนเงินลงทุน (ล้านบาท)	จำนวนคนงาน (คน)	เครื่องจักร (แรงม้า)
๒๕๕๕	๑,๕๔๒	๑,๑๗๕,๕๔๔	๑๓๑,๐๑๐	๑๓,๔๒๔,๒๙๑.๗๐
๒๕๕๖	๑,๖๒๓	๑,๑๙๘,๑๓๑.๕๖	๑๓๗,๕๒๕	๑๔,๑๑๖,๘๖๓.๘๐
๒๕๕๗	๑,๖๗๔	๑,๒๐๓,๑๔๔.๓๓	๑๓๙,๑๕๔	๑๔,๖๐๑,๙๒๘.๖๐
๒๕๕๘	๑,๗๐๑	๑,๒๐๔,๒๗๐.๕๗	๑๓๙,๖๖๙	๑๔,๖๐๘,๙๐๐.๗๙
รวม	๖,๕๔๐	๔,๔๘๑,๐๙๐.๔๖	๕๔๗,๓๕๘	๕๗,๒๙๙,๓๔๒.๘๙

พื้นที่รองรับการขยายตัวของอุตสาหกรรม

จังหวัดสระบุรีเป็นจังหวัดที่มีทรัพยากรธรรมชาติและแหล่งพลังงานเพื่อการอุตสาหกรรมเป็นจำนวนมากได้รับการกำหนดให้เป็นพื้นที่ส่งเสริมการลงทุน (BOI ZONE ๒) พื้นที่ที่สนับสนุนให้เป็นพื้นที่รองรับการขยายตัวของอุตสาหกรรมในจังหวัดสระบุรีประกอบด้วย

- เขตประกอบการอุตสาหกรรมเอสไอแอล (บริษัท เหมราชสระบุรี ที่ดินอุตสาหกรรม จำกัด) ตั้งอยู่ อำเภอหนองแค เนื้อที่ทั้งหมด ๓,๖๑๘ ไร่ มีเนื้อที่เหลือสำหรับตั้งโรงงาน จำนวน ๔๖๒ ไร่
- นิคมอุตสาหกรรมหนองแค : ตั้งอยู่ อำเภอหนองแค เนื้อที่ทั้งหมด ๒,๐๔๒ ไร่ มีเนื้อที่เหลือสำหรับตั้งโรงงาน จำนวน ๕๙๒ ไร่
- นิคมอุตสาหกรรมแก่งคอย : ตั้งอยู่ อำเภอแก่งคอย เนื้อที่ทั้งหมด ๕๗๐ ไร่ มีเนื้อที่เหลือสำหรับตั้งโรงงาน จำนวน ๑๒๙ ไร่

ตาราง ข้อมูลเปรียบเทียบย้อนหลัง ๑ มกราคม ๒๕๕๔ ถึง ๓๑ ธันวาคม ๒๕๕๘ เปรียบเทียบ ฌปีปัจจุบัน (๒๕๕๙) แยกตามกลุ่มอุตสาหกรรม

ลำดับ กลุ่ม ที่	กลุ่มอุตสาหกรรม	จำนวนโรงงาน		การเพิ่ม-ลด (%)	คนงาน		การเพิ่ม-ลด (%)	เงินทุน (ล้านบาท)		การเพิ่ม-ลด (%)
		๕๔-๕๘	๕๙		๕๔-๕๘	๕๙		๕๔-๕๘	๕๙	
๑	ผลิตภัณฑ์จากพืช	๑๐	๒	๔๐๐	๑๖๒	๒๑	๖๗๑.๔๓	๘๒๐.๘๓	๑๘๐	๓๕๖.๐๒
๒	อุตสาหกรรมอาหาร	๒๖	๒	๑,๒๐๐.๐๐	๗๑๖	๒๙	๒,๓๖๘.๙๗	๒,๗๔๓.๙๘	๖๑.๕๖	๔,๓๕๗.๔๑
๓	อุตสาหกรรมเครื่องตี	๓	๐	-	๗๑	๐	-	๖๒.๘๖	๐	-
๔	สิ่งทอ	๐	๐	-	๐	๐	-	๐	๐	-
๕	อุตสาหกรรมเครื่องแต่งกาย ยกเว้นรองเท้า	๐	๐	-	๐	๐	-	๐	๐	-
๖	ผลิตภัณฑ์หนังสัตว์และผลิตภัณฑ์ จากหนังสัตว์	๐	๐	-	๐	๐	-	๐	๐	-
๗	แปรรูปไม้และผลิตภัณฑ์	๒๒	๑	๒,๑๐๐.๐๐	๔๐๕	๑๙	๒,๐๓๑.๕๘	๒๗๖.๑๔	๘.๕๔	๓,๑๓๓.๔๔



	จากไม้									
๘	เครื่องเรือนหรือเครื่องตกแต่งในอาคารจากไม้แก้ว ยาง หรือโลหะอื่นๆ	๔	๐	-	๑๖๕	๐	-	๒๕๙.๙๘	๐	-
๙	ผลิตภัณฑ์กระดาษและผลิตภัณฑ์กระดาษ	๒	๐	-	๑๒๐	๐	-	๔๑๑.๒	๐	-
๑๐	การพิมพ์ การเย็บเล่มทำปก หรือการทำแม่พิมพ์	๓	๐	-	๔๐	๐	-	๔๘๐.๖	๐	-
๑๑	เคมีภัณฑ์และผลิตภัณฑ์เคมี	๒๓	๑	๒,๒๐๐.๐๐	๓๔๑	๓๙	๗๗๔.๓๖	๙๒๑.๘๕	๑๖	๕,๖๖๑.๕๖
๑๒	ผลิตภัณฑ์จากปิโตรเลียม	๔	๐	-	๑๖	๐	-	๙๖.๕	๐	-
๑๓	ยางและผลิตภัณฑ์ยาง	๓	๐	-	๒๐๖	๐	-	๕๑๔.๔	๐	-
๑๔	ผลิตภัณฑ์พลาสติก	๑๖	๐	-	๕๖๒	๐	-	๙๗๖.๗๘	๐	-
๑๕	ผลิตภัณฑ์โลหะ	๖๑	๘	๖๖๒.๕	๓,๘๗๔	๑๓๖	๒,๗๔๘.๕๓	๑๓,๔๗๐.๓๔	๒,๒๙๑.๒๕	๔๘๗.๙
๑๖	ผลิตภัณฑ์ขั้นมูลฐาน	๒	๐	-	๑๐๓	๐	-	๒,๙๑๙.๓๒	๐	-
๑๗	ผลิตภัณฑ์โลหะ	๓๑	๔	๖๗๕	๗๒๖	๗๑	๙๒๒.๕๔	๒,๖๕๘.๖๑	๖๒.๕๙	๔,๑๔๗.๘๔
๑๘	ผลิตเครื่องจักรและเครื่องกล	๕	๐	-	๒๓๕	๐	-	๓๑๖.๘๙	๐	-
๑๙	ผลิตเครื่องใช้ไฟฟ้าและอุปกรณ์	๑๕	๐	-	๒,๕๖๗	๐	-	๖,๙๗๐.๑๕	๐	-
๒๐	ผลิตยานพาหนะและอุปกรณ์รวมทั้งการซ่อมยานพาหนะและอุปกรณ์	๒๘	๑	๒,๗๐๐.๐๐	๒,๗๑๐	๑๐	๒๗,๐๐๐.๐	๖,๐๐๓.๗๑	๐.๒	๓,๐๐๑.๗๕
๒๑	การผลิตอื่นๆ	๙๙	๖	๑,๕๕๐.๐๐	๒,๔๔๒	๓๘	๖,๓๒๖.๓๒	๒๒,๐๕๑.๐๐	๑,๑๒๖.๖๘	๑,๘๕๗.๑๗
	รวม	๓๕๗	๒๕	๑,๓๒๘.๐๐	๑๕,๔๖๑	๓๖๓	๔,๑๕๙.๒๓	๖๑,๙๕๕.๑๕	๓,๗๔๖.๘๑	๑,๕๕๓.๕๕

รายงาน ณ วันที่ ๒๒ กรกฎาคม ๒๕๕๙

การค้าและการลงทุน

การจดทะเบียนนิติบุคคลเพื่อประกอบธุรกิจ

ปี ๒๕๕๘ จังหวัดสระบุรี การดำเนินธุรกิจภาคเอกชนขยายตัวเพิ่มขึ้นจำนวนนิติบุคคลที่คงอยู่ ณ ๓๐ ธันวาคม ๒๕๕๘ จำนวน ๔,๖๓๓ ราย เพิ่มขึ้นจากปีที่ผ่านมา ๙๐ ราย คิดเป็นร้อยละ ๐.๘๘ เงินทุนจดทะเบียน ๖๓,๗๕๖,๓๓๙,๕๕๕ ล้านบาท

ตาราง จำนวนนิติบุคคลที่คงอยู่ จังหวัดสระบุรี ปี ๒๕๕๔-๒๕๕๘

ข้อมูลนิติบุคคลคงอยู่ปี ๒๕๕๔ - ๒๕๕๘

ปี	ห้างหุ้นส่วนสามัญนิติบุคคล		ห้างหุ้นส่วนจำกัด		บริษัท		บริษัท (มหาชน)	
	ราย	ทุน (บาท)	ราย	ทุน (บาท)	ราย	ทุน (บาท)	ราย	ทุน (บาท)
๒๕๕๔	๒	๒๖,๐๐๐,๐๐๐	๑,๘๐๔	๔,๘๑๐,๒๘๑,๖๙๙	๑,๒๙๕	๕๒,๗๘๖,๓๓๑,๐๐๐	๒	๑,๒๕๑,๙๕๘,๐๐๐
๒๕๕๕	๓	๒๗,๐๐๐,๐๐๐	๑,๙๖๙	๔,๙๘๗,๘๓๖,๖๙๙	๑,๔๕๒	๕๔,๓๑๒,๔๓๑,๐๐๐	๒	๑,๒๕๑,๙๕๘,๐๐๐
๒๕๕๖	๓	๒๗,๐๐๐,๐๐๐	๒,๒๐๓	๕,๒๑๓,๑๖๖,๖๙๙	๑,๖๖๑	๕๕,๑๔๙,๕๒๑,๐๐๐	๒	๑,๒๕๑,๙๕๘,๐๐๐
๒๕๕๗	๓	๒๗,๐๐๐,๐๐๐	๒,๔๐๖	๕,๓๙๙,๖๑๖,๖๙๙	๑,๘๕๙	๕๖,๐๖๕,๕๒๑,๐๐๐	๓	๑,๘๕๗,๗๖๖,๘๙๖



๒๕๕๘	๓	๒๗,๐๐๐,๐๐๐	๒,๕๘๙	๕,๕๖๐,๑๕๑,๖๙๙	๒,๐๔๑	๕๖,๓๑๖,๔๒๑,๐๐๐	๓	๑,๘๕๒,๗๖๖,๘๙๖
------	---	------------	-------	---------------	-------	----------------	---	---------------

ที่มา: กรมพัฒนาธุรกิจการค้ากระทรวงพาณิชย์

ผู้จดทะเบียนนิติบุคคลตั้งใหม่ จำนวน ๘๓๒ ราย เพิ่มขึ้นจากปีที่ผ่านมาคิดเป็นร้อยละ ๑๕.๙๔ เงินทุนจดทะเบียน ๔,๕๒๓.๒๒ ล้านบาท เพิ่มขึ้นคิดเป็นร้อยละ ๑๘๒.๒๓ เนื่องจากนโยบายและมาตรการกระตุ้นเศรษฐกิจของรัฐบาล ส่งผลให้ผู้ประกอบการมีความเชื่อมั่นในการเริ่มต้นทำธุรกิจมากขึ้น

ทะเบียนนิติบุคคลตั้งใหม่ที่มีจำนวนผู้จดทะเบียนมากที่สุด ได้แก่ การผลิต ๓๕๖ ราย เพิ่มขึ้นจากปีที่ผ่านมาคิดเป็นร้อยละ ๒๗๘.๗๒ รองลงมาคือ การขายส่ง การขายปลีก การซ่อมแซมยานยนต์ของใช้ส่วนบุคคล และของใช้ในครัวเรือน จำนวน ๑๓๖ ราย การก่อสร้าง ๑๐๐ ราย การขนส่งและสถานีเก็บสินค้า ๔๔ ราย กิจกรรมการบริหารและบริการสนับสนุน ๓๖ ราย และกิจกรรมเกี่ยวกับอาหาริมทรัพย์ ๒๙ ราย

ทะเบียนนิติบุคคลตั้งใหม่ ที่มีจำนวนทุนจดทะเบียนมากที่สุด ได้แก่ การผลิต เงินทุนจดทะเบียน ๓,๓๙๘.๓๖ ล้านบาท เพิ่มขึ้นจากปีที่ผ่านมาคิดเป็นร้อยละ ๔๑๐.๔๖ รองลงมา คือ การขายส่ง การขายปลีก การซ่อมแซมยานยนต์ของใช้ส่วนบุคคลและของใช้ในครัวเรือน ๒๖๒.๔๐ ล้านบาท การทำเหมืองแร่และเหมืองหิน ๑๖๖.๑๔ ล้านบาท และการก่อสร้าง ๑๖๕.๒๐ ล้านบาท

ตาราง จำนวนนิติบุคคลที่ตั้งใหม่ จังหวัดสระบุรี ปี ๒๕๕๔-๒๕๕๘

ข้อมูลนิติบุคคลตั้งใหม่ปี ๒๕๕๔ - ๒๕๕๘

ปี	ห้างหุ้นส่วนสามัญนิติบุคคล		ห้างหุ้นส่วนจำกัด		บริษัท		บริษัท (มหาชน)	
	ราย	ทุน (บาท)	ราย	ทุน (บาท)	ราย	ทุน (บาท)	ราย	ทุน (บาท)
๒๕๕๔			๑๖๖	๒๐๓,๕๘๐,๐๐๐	๑๓๐	๓,๗๕๒,๒๕๕,๐๐๐		
๒๕๕๕	๑	๑,๐๐๐,๐๐๐	๑๖๕	๑๗๗,๕๕๕,๐๐๐	๑๕๗	๑,๕๒๖,๑๐๐,๐๐๐		
๒๕๕๖			๒๓๔	๒๒๕,๓๓๐,๐๐๐	๒๐๙	๘๓๗,๐๙๐,๐๐๐		
๒๕๕๗			๒๐๓	๑๘๖,๔๕๐,๐๐๐	๑๙๘	๙๑๖,๐๐๐,๐๐๐	๑	๖๐๐,๘๐๘,๘๙๖
๒๕๕๘			๑๘๓	๑๖๐,๕๓๕,๐๐๐	๑๘๒	๒๕๐,๙๐๐,๐๐๐		

ที่มา: กรมพัฒนาธุรกิจการค้ากระทรวงพาณิชย์

วิสาหกิจชุมชน

จังหวัดสระบุรี มีวิสาหกิจชุมชนที่ขึ้นทะเบียนแล้ว จำนวน ๕๙๔ วิสาหกิจชุมชน โดยแต่ละอำเภอ มีจำนวนกลุ่มวิสาหกิจ ดังนี้

ตาราง ตารางแสดงวิสาหกิจชุมชนที่ขึ้นทะเบียนแล้วโดยจำแนกเป็นอำเภอ ดังนี้

อำเภอ	รวม	วิสาหกิจชุมชน	
		ด้านการผลิต	ด้านบริการ
เมืองสระบุรี	๒๓	๓๐	๒
แก่งคอย	๕๑	๖๔	๑๑
หนองแค	๗๓	๘๔	๑๒
วิหารแดง	๕๒	๔๕	๒
หนองแซง	๑๔	๑๘	๔



อำเภอ	รวม	วิสาหกิจชุมชน	
		ด้านการผลิต	ด้านบริการ
บ้านหม้อ	๗๓	๗๐	๕
คอนฟูค	๑๕	๑๔	๑
หนองโดน	๑๔	๑๓	๓
พระพุทธบาท	๕๙	๓๒	๑
เสาไห้	๑๗	๕๕	๒
มวกเหล็ก	๙๕	๑๓	๓๓
วังม่วง	๔๕	๓๖	๕
เฉลิมพระเกียรติ	๒๖	๓๓	๖
รวม	๕๙๔	๕๐๗	๘๗

ที่มา: <http://smce.doae.go.th/>

สหกรณ์ การรวมกลุ่ม และแหล่งเงินทุนในท้องถิ่น

ข้อมูลสหกรณ์

สหกรณ์การเกษตร การรวมกลุ่ม และแหล่งเงินทุนในจังหวัดสระบุรี ณ วันที่ ๑ มกราคม ๒๕๕๙ จำนวน ๔๐ แห่ง สมาชิกทั้งสิ้น ๓๗,๘๘๓ ราย ทุนดำเนินการรวมทั้งสิ้น ๗๕๗,๘๒๑,๙๘๐.๔๘ บาท เพิ่มขึ้นจากปี ๒๕๕๘ คิดเป็นร้อยละ ๐.๔๒ มีเงินลงทุนจำนวน ๗๕๗,๘๒๑,๙๘๐.๔๘ บาท เพิ่มขึ้นจากปี ๒๕๕๘ คิดเป็นร้อยละ ๔.๓๐ แสดงให้เห็นว่ามีการลงทุนเพิ่มขึ้นไม่มากนัก จำแนกตามประเภท ดังนี้

ตาราง สหกรณ์การเกษตรการรวมกลุ่ม และแหล่งเงินทุนในท้องถิ่น

ปี พ.ศ.	จำนวนสมาชิก(ราย)	จำนวนสหกรณ์(แห่ง)	ทุนดำเนินการ (บาท)
๒๕๕๔	๓๗,๖๒๑	๔๑	๑,๔๙๕,๒๗๙,๘๔๑.๐๓
๒๕๕๕	๓๗,๒๔๓	๔๒	๕๗๗,๐๐๔,๓๑๖.๗๔
๒๕๕๖	๓๗,๔๖๗	๔๒	๖๘๐,๐๘๙,๙๔๐.๙๓
๒๕๕๗	๓๗,๙๖๘	๔๑	๖๙๙,๖๒๒,๓๑๖.๐๙
๒๕๕๘	๓๗,๗๒๔	๔๐	๗๒๖,๕๙๑,๖๗๒.๗๖
๒๕๕๙	๓๗,๘๘๓	๔๐	๗๕๗,๘๒๑,๙๘๐.๔๘

ข้อมูลกลุ่มเกษตรกร

กลุ่มเกษตรกรในจังหวัดสระบุรี ณ วันที่ ๑ มกราคม ๒๕๕๘ จำนวน ๗๐ แห่ง สมาชิกทั้งสิ้น ๗,๔๐๐ ราย จำแนกตามประเภท ดังนี้

ตาราง ข้อมูลกลุ่มเกษตรกร

ประเภทกลุ่มเกษตรกร	จำนวนกลุ่มเกษตรกร (แห่ง)	จำนวนสมาชิก (ราย)
กลุ่มเกษตรกรทำนา	๕๐	๕,๙๖๓
กลุ่มเกษตรกรทำไร่	๑๓	๑,๘๕๐
กลุ่มเกษตรกรทำสวน	๔	๓๐๔
กลุ่มเกษตรกรผู้เลี้ยงสัตว์	๓	๒๘๓
รวม	๗๐	๗,๔๐๐



การกสิกรรม

จังหวัดสระบุรี มีครัวเรือนเกษตรกรที่ขึ้นทะเบียน ณ วันที่ ๑ สิงหาคม ๒๕๕๙ จำนวน ๓๒,๓๙๕ ครัวเรือน มีพื้นที่ทั้งหมด ประมาณ ๒,๒๓๕,๓๐๔ ไร่ มีเนื้อที่ถือครองการเกษตร ๑,๒๗๖,๔๗๗ ไร่ จำแนกรายอำเภอได้ ดังนี้

ตาราง การกสิกรรม

อำเภอ	เนื้อที่ทั้งหมด	เนื้อที่ถือครองการเกษตร						เนื้อที่นอกการเกษตร
		รวม	ที่นา	ที่พืชไร่	ที่ไม่ผล/ยืนต้น	ที่เพาะเลี้ยงสัตว์น้ำ	ที่การเกษตรอื่น	
รวม	๒,๒๓๕,๓๐๔	๑,๒๗๖,๔๗๗	๕๐๔,๗๕๕	๕๓๗,๒๓๖	๑๓๙,๙๑๒	๖,๒๗๓	๘๘,๒๘๐	๙๕๘,๘๒๗
เมืองสระบุรี	๑๑๐,๒๗๗	๕๖,๓๗๘	๔๗,๐๗๔	๓,๐๐๕	๓,๙๑๓	๑๓๑	๒,๒๕๕	๕๓,๘๙๙
แก่งคอย	๕๐๗,๔๓๒	๒๑๒,๗๒๓	๔๘,๕๗๕	๑๑๗,๙๐๔	๒๗,๔๘๔	๒๘	๑๘,๗๓๒	๒๙๔,๗๐๙
หนองแค	๑๙๑,๘๓๗	๑๓๑,๙๕๒	๙๕,๖๘๒	๒๓	๑๖,๕๓๐	๗๖๕	๑๙,๙๕๒	๕๙,๘๘๖
วิหารแดง	๑๒๓,๖๗๕	๘๕,๘๙๙	๔๗,๓๕๑	๒,๒๒๗	๒๘,๒๘๔	๗๒๖	๗,๓๑๑	๓๗,๗๗๕
หนองแซง	๕๔,๘๓๙	๔๖,๕๑๔	๔๒,๘๐๕	๐	๓,๓๗๗	๑๒๙	๒๐๓	๘,๓๒๕
บ้านหมอ	๗๐,๕๘๙	๔๙,๓๗๐	๓๗,๔๙๐	๗,๕๘๗	๑,๙๗๘	๓๐๙	๒,๐๐๗	๒๑,๒๑๙
คอนทูด	๕๘,๑๒๐	๕๓,๓๓๖	๔๗,๑๓๓	๔๙	๖๗๐	๒๔๑	๕,๒๔๒	๔,๗๘๔
หนองโดน	๖๔,๐๕๒	๕๗,๘๙๗	๔๖,๐๐๕	๒,๓๑๕	๑,๕๘๘	๑,๓๕๑	๖,๖๓๘	๖,๑๕๕
พระพุทธบาท	๑๖๕,๗๘๙	๑๐๑,๙๐๖	๒๙,๓๗๔	๕๘,๔๕๘	๖,๐๕๙	๒,๑๓๖	๕,๗๘๙	๖๓,๘๘๔
เสาไห้	๗๘,๖๘๙	๖๑,๔๖๑	๔๑,๙๘๗	๑๐,๖๐๕	๒,๓๙๖	๒๘๗	๖,๑๘๖	๑๗,๒๒๗
มวกเหล็ก	๕๓๗,๓๓๕	๒๕๕,๕๕๓	๐	๒๑๙,๑๘๘	๓๖,๓๕๕	๐	๐	๒๘๑,๗๙๒
วังม่วง	๑๖๑,๑๖๐	๑๐๙,๖๐๑	๑๒	๘๙,๒๐๕	๗,๐๓๓	๔	๑๓,๓๔๖	๕๑,๕๕๙
เฉลิมพระเกียรติ	๑๑๑,๕๐๙	๕๓,๘๙๗	๒๑,๒๘๕	๒๖,๕๘๑	๔,๒๔๖	๑๖๖	๑,๖๑๙	๕๗,๖๑๑

โดยในปี ๒๕๕๘ มีพื้นที่เพาะปลูกและผลผลิตพืชเศรษฐกิจที่สำคัญจำแนกเป็นรายอำเภอ ดังนี้

ตาราง พื้นที่เพาะปลูกและพื้นที่ผลิตพืชเศรษฐกิจ

อำเภอ	ข้าวนาปี		ข้าวนาปรัง		มันสำปะหลัง		ข้าวโพดเลี้ยงสัตว์		อ้อยโรงงาน	
	พื้นที่ (ไร่)	ผลผลิต (ตัน)	พื้นที่ (ไร่)	ผลผลิต (ตัน)	พื้นที่ (ไร่)	ผลผลิต (ตัน)	พื้นที่ (ไร่)	ผลผลิต (ตัน)	พื้นที่ (ไร่)	ผลผลิต (ตัน)
เมือง	๓๒,๕๕๖	๒๓,๙๙๘	๒๑,๖๗๗	๑๖,๑๗๑	๑๖๓	๓๘๑	๖๙	๔๙,๒๖	-	-
แก่งคอย	๓๗,๖๑๘	๒๙,๙๐๖	๑๒,๗๘๖	๙,๖๕๓,๔	๑๐,๙๘๐	๕๓,๑๓๐	๖,๑๙๐	๔,๙๕๒	๒,๓๖๕	๑๘,๙๒๐
หนองแค	๙๔,๕๗๓	๗๕,๐๘๗	๗๓,๖๖๔	๕๘,๗๑๐,๒	-	-	-	-	-	-
วิหารแดง	๓๐,๔๐๓	๒๓,๐๓๒	๑๔,๖๙๔	๑๐,๑๗๐	๘๑๐	๒,๑๔๖	๒๓๐	๒๒๐,๑๑	-	-
หนองแซง	๓๗,๑๖๑	๒๙,๗๒๙	๓๖,๓๐๒	๒๘,๔๐๑	-	-	-	-	-	-
บ้านหมอ	๕๐,๒๘๔	๓๓,๑๘๗	๔๙,๗๗๖	๓๕,๐๔๒	-	-	๑,๐๐๐	๑,๒๐๐	-	-
คอนทูด	๒๖,๐๗๓	๑๔,๔๑๘	๒๙,๑๔๕	๒๑,๗๖๖	-	-	-	-	-	-
หนองโดน	๔๑,๕๘๔	๓๔,๖๓๙	๓๗,๔๓๐	๒๙,๘๖๙	-	-	๑,๗๐๐	๑,๕๓๐	-	-
พระพุทธบาท	๑๗,๑๐๑	๑๓,๓๗๔	๑๐,๒๓๒	๗,๘๐๘	๓,๕๒๑	๑๑,๙๗๓	๔๓,๘๙๓	๔๒,๐๔๙,๕	๑,๒๗๓	๙,๙๔๘
เสาไห้	๓๗,๒๑๘	๒๙,๗๗๔	๓๗,๗๔๙	๒๙,๒๔๑	๕๔	๓,๗๐๐	๕,๗๔๖	๕,๗๔๖	๖๕๗	๘,๕๕๑
มวกเหล็ก	๑๖	๑๓	-	-	๑๕,๐๑๖	๗๐,๔๑๑	๘๗,๖๗๒	๗๖,๘๘๘,๓	๓๓,๒๙๙	๓๑๘,๗๒๒
วังม่วง	๑๖๑	๖๘	๗๔	๓๐	๕,๑๑๔	๒๒,๘๙๔	๑๐,๐๓๐	๘,๓๘๘	๖๐,๕๒๗	๗๓๖,๘๕๑



เฉลิม พระ เกียรติ	๑๐,๓๓๗	๘,๐๑๖	๘,๖๕๙	๖,๖๐๑	๑,๖๕๒	๕,๐๑๐	๑๔,๙๙๘	๒๔,๑๔๗	๑,๑๗๒	๑๒,๐๘๕
รวม	๔๑๕,๑๔๕	๓๑๔,๓๘๖	๓๓๒,๑๘๘	๒๕๓,๔๑๓	๓๗,๓๑๐	๑๖๙,๖๔๕	๑๗๑,๕๒๘	๑๖๕,๑๗๐	๙๙,๒๙๓	๓,๑๐๕,๐๖๗

ที่มา : ระบบขึ้นทะเบียนผู้ปลูกพืชเศรษฐกิจหลัก ๓ ชนิด และระบบรายงานสภาวะการผลิตพืช

แผนภูมิ แผนภูมิพื้นที่เพาะปลูกและผลผลิตพืชเศรษฐกิจที่สำคัญ

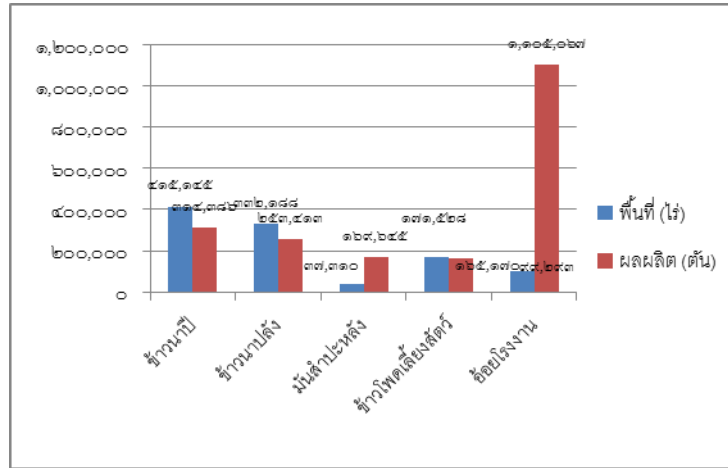

ปศุสัตว์

จังหวัดสระบุรีเป็นแหล่งผลิตโคนมและไก่เนื้ออยู่ในอันดับที่ ๒ และ ๓ ของประเทศตามลำดับ พื้นที่ที่มีการเลี้ยงไก่เนื้อกระจายอยู่ทุกอำเภอ ส่วนการเลี้ยงโคนมมีพื้นที่ที่เลี้ยงหนาแน่นอยู่ในเขตอำเภอมวกเหล็ก ว่างม่วงเป็นส่วนใหญ่ และบางส่วนอยู่ในเขตอำเภอแก่งคอย พระพุทธบาท และวิหารแดง จังหวัดสระบุรีมีศักยภาพสูงในการเลี้ยงโคนมและไก่เนื้อ เนื่องจากมีสภาพภูมิประเทศ ภูมิอากาศเหมาะสม เป็นแหล่งผลิตวัตถุดิบอาหารสัตว์ โรงงานผลิตอาหารสัตว์ โรงงานแปรรูปไก่เนื้อเพื่อการส่งออกขนาดใหญ่ มีศูนย์รับซื้อน้ำนมดิบจากเกษตรกรในราคาประกันที่กระจายครอบคลุมทุกพื้นที่ที่มีการเลี้ยงโคนม ส่วนอัตราการขยายตัวของการเลี้ยงสัตว์เศรษฐกิจที่สำคัญดังกล่าวอยู่ในเกณฑ์คงที่ เนื่องจากยังคงประสบปัญหาเรื่องการแพร่ระบาดของโรคไข้หวัดนกทั้งในและต่างประเทศ ทำให้อัตราการขยายตัวแลส่งออกน้อยลง ส่วนด้านโคนมนั้นอยู่ในเตรียมการเพื่อรองรับผลกระทบจากการเปิดเสรีการค้าระหว่างประเทศ (FTA) กับประเทศที่เป็นผู้ผลิตน้ำนมรายใหญ่ของโลก เกษตรกรจึงต้องควบคุมปริมาณการผลิต รวมทั้งพัฒนาการผลิตเพื่อเพิ่มคุณภาพของน้ำนมดิบให้มีประสิทธิภาพสูงขึ้นโดยจังหวัดสระบุรีมีอัตราการเลี้ยง ปศุสัตว์ที่สำคัญ ดังนี้

ตารางที่ ๒๓ แสดงจำนวนสัตว์เศรษฐกิจของจังหวัดสระบุรี

ปี พ.ศ.	โคนม (ตัว)	โคเนื้อ (ตัว)	ไก่เนื้อ (ตัว)	ไก่ไข่ (ตัว)	เป็ด (ตัว)	สุกร (ตัว)	กระบือ (ตัว)
๒๕๕๔	๑๐๔,๓๗๒	๓๙,๔๑๔	๒๒,๓๒๕,๘๙๓	๖๘๑,๐๐๐	๑,๐๕๔,๗๗๘	๒๒๐,๗๔๑	๑๓,๓๑๑
๒๕๕๕	๑๐๔,๑๕๗	๒๖,๕๘๙,๒๖๑	๒๖,๕๘๙,๒๖๑	๖๔๔,๗๗๒	๑,๐๗๐,๔๓๙	๒๒๓,๖๕๙	๑๒,๕๔๓
๒๕๕๖	๗๓,๖๑๙	๒๒,๙๖๗	๒๔,๑๕๗,๕๓๘	๖๔๔,๘๑๑	๖๙๐,๑๙๕	๑๗๑,๕๖๘	๗,๘๘๔
๒๕๕๗	๘๖,๗๘๖	๒๑,๓๗๑	๒๒,๐๕๐,๙๗๓	๖๓๐,๑๑๔	๘๐๔,๕๐๓	๑๘๑,๑๗๐	๗,๖๙๙
๒๕๕๘	๘๙,๕๓๒	๒๑,๕๖๓	๒๔,๐๙๑,๔๘๖	๗๑๕,๗๑๕	๙๕๔,๘๘๗	๑๕๓,๓๑๗	๗,๖๖๕
๒๕๕๙	๙๓,๓๒๖	๒๐,๓๔๓	๒๒,๐๗๖,๕๒๘	๘๒๒,๖๑๑	๘๘๑,๒๘๘	๑๓๗,๖๙๔	๗,๑๘๕
รวม	๕๕๒,๑๙๒	๑๖๖,๐๘๓	๑๔๑,๒๙๑,๖๗๙	๔,๑๕๙,๐๒๓	๕,๔๘๖,๑๐๐	๑,๐๘๘,๑๔๙	๕๖,๒๘๗



การประมง

จังหวัดสระบุรี ในปี ๒๕๕๘ มีผู้เพาะเลี้ยงสัตว์น้ำหลายชนิด ซึ่งพันธุ์สัตว์น้ำที่นิยมเลี้ยง ได้แก่ ปลา
คูกบักกอย ปลาหับทิมในกระชัง ปลานิล ปลาตะเพียน และปลาเบญจพรรณ (ปลานิล ตะเพียน ยี่สก
นวลจันทร์ จาระเม็ดน้ำจืด และสวาย) นิยมเลี้ยงในร่องสวนและบ่อดินขนาดใหญ่ สัตว์น้ำที่ให้ผลผลิตมาก
ที่สุด คือ ปลาคูกบักกอย ปลาหับทิมในกระชัง ปลานิล และปลาตะเพียน ตามลำดับ โดยในสัตว์น้ำที่ให้ผล
ผลิตมากที่สุดตามลำดับ ดังนี้

ลำดับที่ ๑ ปลาคูกบักกอย ประมาณ ๖,๘๒๙,๑๐๐ กิโลกรัม(ในปี ๒๕๕๘/๒๕๕๙) พื้นที่ ๑,๒๓๐ ไร่
ลำดับที่ ๒ ปลาหับทิมในกระชัง ให้ผลผลิต ๑,๗๗๑,๐๐๐ กิโลกรัม/ปี พื้นที่เพาะเลี้ยง ๘๐๕

กระชัง จำนวน ๒๐๑๒๕๘ ตารางเมตร

ลำดับที่ ๓ ปลานิลในบ่อดิน มีพื้นที่การเพาะเลี้ยง จำนวน ๒๓๕๒ ไร่ ผลผลิต ๑๒๖๓๐๐ กิโลกรัม

ลำดับที่ ๔ ปลาตะเพียน พื้นที่ ๔๒๐ ไร่ ผลผลิต ๓๑๓๐๐ กิโลกรัม

เนื่องจากปลานิลและปลาตะเพียนต้องใช้เวลาในการเลี้ยงอย่างน้อย ๘-๑๒ เดือน จึงจะสามารถจับได้
ซึ่งใน ๑ ปี สามารถเลี้ยงได้เพียง ๑ ครั้ง ประกอบกับในช่วงปลายปี ๒๕๕๘/๒๕๕๙ จังหวัดสระบุรีได้รับ
ผลกระทบจากสภาวะภัยแล้ง ทำให้เกษตรกรไม่สามารถเลี้ยงสัตว์น้ำได้ตามความต้องการ

กระทรวงเกษตรและสหกรณ์ได้มีนโยบายช่วยเหลือเกษตรกรที่ได้รับผลกระทบจากสภาวะภัยแล้ง โดยมี
แนวทางช่วยเหลือ คือ ส่งเสริมเกษตรกรให้เลี้ยงสัตว์น้ำที่ใช้น้ำน้อย เช่น ปลาคูกในบ่อพลาสติก ในบ่อดิน
และการเลี้ยงกบในกระชังบก มีเกษตรกรที่เข้าร่วมโครงการประมาณ ๑๗๐๐ ราย โดยมีกิจกรรมจำนวน ๓
กิจกรรม ดังนี้

๑. เลี้ยงปลาคูกในบ่อพลาสติก ผลผลิต ๒๗,๑๒๐ กิโลกรัม มูลค่า ๙๐๔,๐๐๐ บาท
๒. เลี้ยงปลาคูกในบ่อดิน ผลผลิต ๑๑๔,๗๒๐ กิโลกรัม มูลค่า ๒,๒๙๔,๔๐๐ บาท
๓. เลี้ยงกบในกระชังบก ผลผลิต ๓๖,๑๒๐ กิโลกรัม มูลค่า ๑,๙๒๖,๔๐๐ บาท

มูลค่าผลผลิตที่มากที่สุดคือ ปลาคูกบักกอย มูลค่า ๒๐๘,๐๗๑,๔๐๐ บาท ลำดับที่ ๒ ปลา

หับทิมในกระชัง มูลค่า ๑๔๑,๖๘๐,๐๐๐ บาท ลำดับ ๒ ปลานิล มูลค่า ๕,๐๕๒,๐๐๐ บาท

ลำดับ ๔ กบ มูลค่า ๒,๑๖๗,๒๐๐ บาท ลำดับ ๕ ปลาตะเพียน มูลค่า ๑,๐๙๕,๕๐๐ บาท

ตาราง ตารางแสดงจำนวนพันธุ์ปลา ผลผลิตและพื้นที่เพาะเลี้ยง

ลำดับที่	ชนิดสัตว์น้ำ	จำนวนผลผลิต (กก.)	พื้นที่เพาะเลี้ยง	ราคาพันธุ์สัตว์น้ำ (บาท)	มูลค่าผลผลิต (บาท)
๑	ปลาคูก	๖,๘๗๐,๙๔๐	๑,๒๓๐ ไร่	๓๐	๒๐๘,๐๗๑,๔๐๐
๒	ปลาหับทิม	๑,๗๗๑,๐๐๐	๒๐,๑๒๕ ตรม.	๘๐	๑๔๑,๖๘๐,๐๐๐
๓	ปลานิล	๑๒๖,๓๐๐	๒๓๕๒ ไร่	๔๐	๕,๐๕๒,๐๐๐
๔	ปลาตะเพียน	๓๑,๓๐๐	๔๒๐ ไร่	๓๕	๑,๐๙๕,๕๐๐
๕	ปลาสวาย	๘๖๕๐	๒๒ ไร่	๒๐	๑๗๓,๐๐๐
๖	ปลาจระเม็ดน้ำจืด	๕๘,๐๐๐	๔๔ ไร่	๓๐	๑,๗๔๐,๐๐๐
๗	ปลาอีสก	๕๓,๒๐๐	๒๕ ไร่	๒๕	๑,๓๓๐,๐๐๐
๘	ปลานวลจันทร์	๑๘,๔๐๐	๓๐ ไร่	๒๕.๐๐	๔๖๐,๐๐๐



ลำดับที่	ชนิดสัตว์น้ำ	จำนวนผลผลิต	พื้นที่เพาะเลี้ยง	ราคาพันธุ์สัตว์น้ำ	มูลค่าผลผลิต
๙	กบ	๓๖,๑๒๐	๓๘๐๐ ตรม.	๖๐	๒,๑๖๗,๒๐๐
	รวม				๓๖๑,๗๖๙,๑๐๐๗

๒.๑.๑๐ การใช้พื้นที่และการถือครองที่ดิน

จังหวัดสระบุรีมีเนื้อที่ทั้งหมด ๑,๗๖๐,๕๓๕ ไร่ จำนวน ๑๓ อำเภอ โดยแบ่งเป็นเนื้อที่ถือครองทางการเกษตร ๑,๑๘๖,๐๖๕ ไร่ หรือร้อยละ ๖๗.๓๗ และเนื้อที่นอกการเกษตร ๕๗๔,๔๗๐ ไร่ หรือร้อยละ ๓๒.๖๓ ของเนื้อที่ทั้งหมด

สำหรับเนื้อที่ถือครองทางการเกษตรเป็นที่พืชไร่ มากที่สุด จำนวน ๕๓๗,๒๓๖ ไร่ หรือร้อยละ ๔๒.๐๙ รองลงมา คือ ที่นา ที่ไม้ผล/ไม้ยืนต้น ที่การเกษตรอื่น และที่เพาะเลี้ยงสัตว์น้ำ ร้อยละ ๓๙.๕๔, ๑๐.๙๖, ๖.๙๒ และ ๐.๔๙ ของเนื้อที่ถือครองทางการเกษตร ตามลำดับ ดังตารางแนบท้ายนี้

ตาราง พื้นที่ปลูกข้าวนาปีและผลผลิตเฉลี่ย

ลำดับที่	ปี	พื้นที่ (ไร่)	ผลผลิต(ตัน)	ผลผลิตเฉลี่ยต่อไร่
๑	๒๕๕๔	๓๙๖,๑๓๗	๒๐๙,๕๕๖	๓๖๑
๒	๒๕๕๕	๓๙๓,๗๔๖	๑๘๐,๖๒๔	๕๘๑
๓	๒๕๕๖	๔๐๕,๔๒๗	๒๕๓,๘๑๖	๖๓๔
๔	๒๕๕๗	๓๕๗,๘๔๑	๒๓๓,๓๖๑	๖๕๙
๕	๒๕๕๘	๓๐๒,๘๔๒	๑๘๘,๐๐๙	๖๒๙

ตาราง พื้นที่ปลูกข้าวนาปรังและผลผลิตเฉลี่ย

ลำดับที่	ปี	พื้นที่ (ไร่)	ผลผลิต(ตัน)	ผลผลิตเฉลี่ยต่อไร่
๑	๒๕๕๕	๓๐๓,๗๘๙	๒๐๖,๒๗๓	๖๘๐
๒	๒๕๕๖	๓๒๔,๔๖๗	๒๒๐,๐๓๘	๖๙๐
๓	๒๕๕๗	๒๔๙,๒๓๘	๑๙๖,๔๗๗	๖๗๑
๔	๒๕๕๘	๖๕,๑๓๔	๑๕๐,๗๑๒	๖๕๔

ตาราง พื้นที่ปลูกมันสำปะหลังและผลผลิตเฉลี่ย

ลำดับที่	ปี	พื้นที่ (ไร่)	ผลผลิต(ตัน)	ผลผลิตเฉลี่ยต่อไร่
๑	๒๕๕๕	๓๗,๐๘๘	๑๒๕,๖๗๘	๓,๕๒๓
๒	๒๕๕๖	๓๕,๐๕๐	๑๒๙,๓๒๒	๓,๗๕๗
๓	๒๕๕๗	๓๓,๒๐๑	๑๑๕,๓๑๔	๓,๖๒๗
๔	๒๕๕๘	๓๔,๔๗๖	๑๒๐,๒๖๕	๓,๔๘๘

ตาราง พื้นที่ปลูกข้าวโพดเลี้ยงสัตว์และผลผลิตเฉลี่ย

ลำดับที่	ปี	พื้นที่ (ไร่)	ผลผลิต(ตัน)	ผลผลิตเฉลี่ยต่อไร่
๑	๒๕๕๕	๑๖๓,๒๗๓	๑๑๙,๒๙๑	๗๕๑



๒	๒๕๕๖	๑๗๐,๙๓๔	๑๒๔,๔๗๔	๗๔๘
๓	๒๕๕๗	๑๘๕,๖๕๖	๑๑๕,๙๘๖	๗๔๖
๔	๒๕๕๘	๑๗๔,๔๑๙	๑๒๗,๑๑๘	๗๔๘

ตารางที่ ๑๘ พื้นที่ปลูกอ้อยโรงงานและผลผลิตเฉลี่ย

ลำดับที่	ปี	พื้นที่ (ไร่)	ผลผลิต(ตัน)	ผลผลิตเฉลี่ยต่อไร่
๑	๒๕๕๕	๙๙,๒๙๓	๑,๑๐๕,๐๖๗	๑๑,๑๒๙
๒	๒๕๕๖	๑๒๙,๖๖๗	๑,๕๑๕,๘๐๖	๑๑,๖๙๐
๓	๒๕๕๗	๑๓๒,๕๒๗	๑,๕๔๖,๕๙๐	๑๑,๖๗๐
๔	๒๕๕๘	๑๓๓,๐๔๙	๑,๔๓๐,๒๗๗	๑๐,๗๕๐

แผนภูมิ แผนภูมิแสดงพื้นที่ที่ใช้ทำการเกษตรในจังหวัดสระบุรี

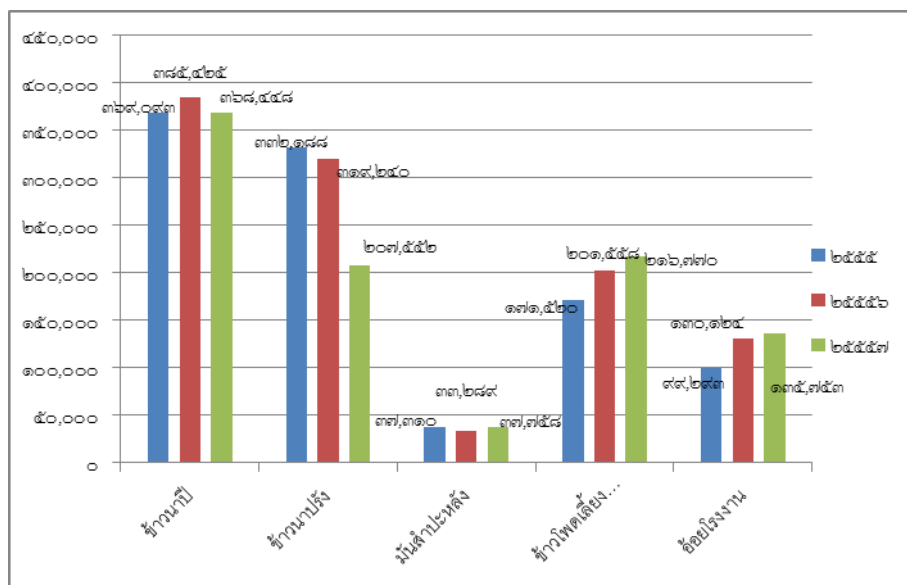

แผนภูมิ แผนภูมิแสดงการใช้พื้นที่ด้านการเกษตรกรรมในจังหวัดสระบุรี

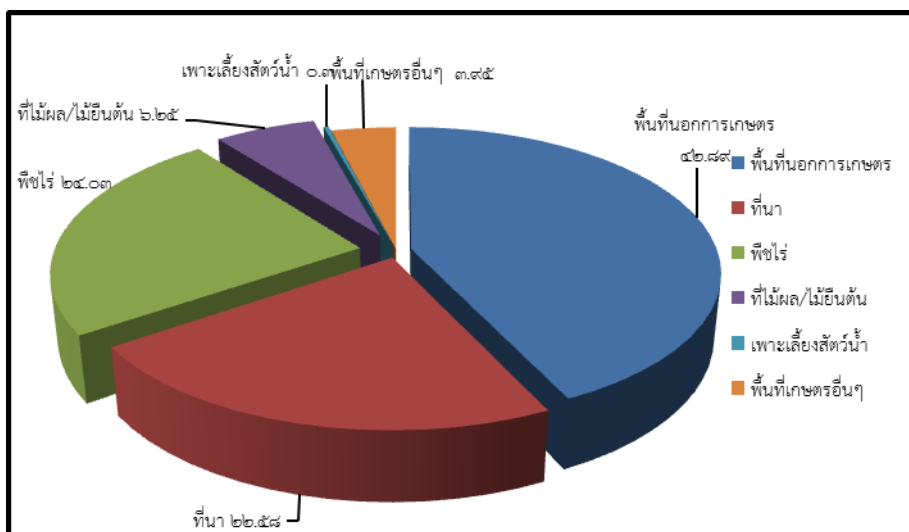

๒.๑.๑๑ ไฟฟ้า ประปา

การไฟฟ้า

การไฟฟ้าส่วนภูมิภาคจังหวัดสระบุรี ได้ให้บริการจำหน่ายกระแสไฟฟ้าให้แก่ ประชาชนภายใน จังหวัดสระบุรีจำนวน ๑๘๒,๖๑๕ ราย โดยจำหน่ายรวม ๕,๗๑๙.๒๑ ล้านหน่วย ให้แก่ ที่อยู่อาศัยจำนวน ๓๘๑,๘๑ ล้านหน่วย สถานธุรกิจอุตสาหกรรม ๕,๒๖๔.๒๒ ล้านหน่วย สถานที่ราชการและสาธารณะ ๗๓.๑๐ ล้านหน่วย ทั้งนี้ การให้บริการแก่ประชาชนภายในจังหวัดสระบุรีอย่างพอเพียง

สำหรับประชาชนบ้านอยู่อาศัยขนาดเล็กในพื้นที่ห่างไกลที่ไม่มีไฟฟ้าใช้ การไฟฟ้าส่วนภูมิภาค ได้จัด โครงการ ระบบไฟฟ้าพลังงานแสงอาทิตย์ (Solar Home System) โดยการไฟฟ้าส่วนภูมิภาคเป็นผู้ดำเนินการ และหลังจากติดตั้งแล้วเสร็จส่งมอบเป็นทรัพย์สินของอบต. ในพื้นที่

อุตสาหกรรม ในส่วนของ สถานธุรกิจการไฟฟ้าส่วนภูมิภาค ได้จัดตั้งโครงการพัฒนาการอ่านหน่วย ไฟฟ้าระบบอัตโนมัติ (Automatic Meter Reading) โดยมีวัตถุประสงค์ เพื่อให้ผู้ใช้ไฟฟ้ามีความมั่นใจในการ อ่านหน่วยอย่างถูกต้อง รวดเร็ว และสามารถบริหารจัดการการใช้ไฟฟ้าให้เกิดประสิทธิภาพสูงสุด โดย AMR Software สามารถแสดงข้อมูลการใช้ไฟฟ้าทุก ๑๕ นาทีตามช่วงเวลา เช่น รายวัน รายสัปดาห์ รายเดือน รายตามที่ต้องการปี หรือตามช่วงเวลาที่กำหนดในรูปแบบกราฟ ทั้งนี้ผู้ใช้ไฟสามารถเปรียบเทียบข้อมูลการใช้ ไฟฟ้า ณ วันเวลาใดเวลาหนึ่งได้

การประปา

ตาราง จำนวนผู้ใช้น้ำประปาของการประปาส่วนภูมิภาคในปีงบประมาณ พ.ศ.๒๕๕๖ ดังนี้

การประปา ส่วนภูมิภาค สาขา	จำนวนผู้ใช้น้ำแยกตามประเภท (ราย) ณ ๓๐ สิงหาคม ๒๕๕๖							รวม
	ที่อยู่อาศัย	ราชการ	ธุรกิจ ขนาดเล็ก	รัฐวิสาหกิจ	ธุรกิจขนาดใหญ่	อุตสาหกรรม	อัตรค่าน้ำ คงที่	
พระพุทธบาท	๑๐,๘๓๘	๑๓๓	๑,๖๓๓	๑๘	๓๒๒	๒๗	๐	๑๒,๙๗๑
หนองแค	๑๘,๒๒๐	๑๔๖	๒,๖๓๘	๒๒	๔๒๕	๔๕	๑	๒๑,๔๙๗
ม่วงเหล็ก	๗,๓๒๕	๘๐	๑,๔๘๘	๒๖	๔๔๔	๑๑	๑	๙,๓๗๕
บ้านหมอ	๒,๘๘๗	๔๘	๓๑๑	๖	๗๑	๒	๐	๓,๓๒๕
รวม	๓๙,๒๗๐	๔๐๗	๖๐๗๐	๗๒	๑,๖๖๒	๘๕	๒	๔๗,๑๖๘

ตาราง ปริมาณการจ่ายน้ำประปาและมีรายได้จากการจำหน่ายน้ำประปา ปีงบประมาณพ.ศ.๒๕๕๕ (ตุลาคม ๒๕๕๔ – กันยายน ๒๕๕๕)

การประปา ส่วนภูมิภาค สาขา	ปริมาณน้ำ จำหน่าย (ล้าน ลบ.ม.)	ปริมาณน้ำ ผลิต (ล้าน ลบ.ม.)	ปริมาณน้ำจ่าย ฟรี (ลบ.ม)	อัตรการใช้น้ำ/ ราย/เดือน	รายได้รวม (ล้าน/บาท)
พระพุทธบาท	๓,๒๑๗,๑๖๗	๔,๗๘๔,๐๕๐	๗,๐๘๓	๐.๖๘	๕๔,๐๒๐,๘๒๔
หนองแค	๘,๐๐๓,๒๐๕	๙,๙๘๘,๓๖๖	๘,๕๓๓	๑.๐๖	๑๕๑,๗๔๔,๐๑๑
ม่วงเหล็ก	๓,๒๘๐,๖๗๐	๔,๒๑๐,๓๔๔	๔,๖๓๒	๑.๐๓	๖๑,๒๒๙,๕๑๘
บ้านหมอ	๗๙๕,๓๒๑	๑,๒๔๓,๖๓๒	๒,๑๒๕	๐.๖๘	๑๓,๒๑๓,๕๖๒
รวม	๑๕,๒๙๖,๓๖๓	๒๐,๒๒๖,๓๙๒	๒๒,๓๗๓	๓.๔๕	๒๘๐,๒๐๗,๙๑๔

หมายเหตุ ปริมาณน้ำจ่ายฟรีหมายถึงน้ำที่จ่ายให้กับส่วนราชการเพื่อสาธารณประโยชน์เช่นกรณีเกิดภัยแล้งน้ำท่วมและ ใช้น้ำในการดับเพลิงฯลฯ

ที่มา: การประปาส่วนภูมิภาคเขต๒



๒.๑.๑๒ การเงินการธนาคาร

การเงิน การคลัง

ผลิตภัณฑ์มวลรวมจังหวัด (การเงินการคลัง)

(หน่วย : ล้านบาท)

ประเภท	ปีงบประมาณ				
	๒๕๕๔	๒๕๕๕	๒๕๕๖	๒๕๕๗	๒๕๕๘
ด้านรายได้	๑๐,๖๑๑.๒๒	๘,๓๓๓.๙๙	๙,๔๕๒.๕๓	๙,๕๕๐.๐๘	๙,๘๘๐.๕๘
ด้านรายจ่าย	๑๐,๐๖๕.๐๑	๑๒,๘๘๔.๒๙	๘,๙๗๕.๔๘	๘,๘๐๙.๔๐	๘,๒๙๓.๒๔
ด้านฐานะการคลัง	๕๔๖.๒๑	-๔,๕๕๐.๓๐	๔๗๗.๐๕	๗๔๐.๖๘	๑,๕๘๗.๓๔

ที่มา: สำนักงานคลังจังหวัดสระบุรี

การจัดเก็บรายได้ของจังหวัดสระบุรี ในช่วงปี ๒๕๕๔- ๒๕๕๘ มีแนวโน้มหดตัวเฉลี่ยร้อยละ -๑.๖๔ ต่อปี โดยมี ยอดการจัดเก็บรายได้สูงสุดในปี ๒๕๕๔ จำนวน ๑๐,๖๑๑.๒๒ ล้านบาท

การเบิกจ่ายงบประมาณของจังหวัดสระบุรี ในช่วงปี ๒๕๕๔-๒๕๕๘ มีแนวโน้มขยายตัว เพิ่มขึ้นเฉลี่ยร้อยละ ๑.๗๗ ต่อปี โดยมียอดการเบิกจ่ายสูงสุดในปี ๒๕๕๕ จำนวน ๑๒,๘๘๔.๒๙ ล้านบาท

เงินฝากและสินเชื่อ

แสดงสถานะเงินฝากและสินเชื่อ ในจังหวัดสระบุรี

(หน่วย : ล้านบาท)

ธนาคาร	ปริมาณเงินฝาก				ปริมาณสินเชื่อ			
	๒๕๕๔	๒๕๕๕	๒๕๕๖	๒๕๕๗	๒๕๕๔	๒๕๕๕	๒๕๕๖	๒๕๕๗
ธนาคารพาณิชย์	๔๓,๔๗๑	๕๔,๗๘๙	๕๗,๑๖๖	๖๐,๓๐๐	๔๓,๖๘๗	๕๔,๗๘๗	๖๑,๐๑๖	๖๐,๑๗๐
สถาบันการเงินเฉพาะกิจ	๒๑,๐๘๖	๒๓,๕๖๗	๒๔,๘๑๓	๒๓,๙๗๓	๒๕,๗๗๑	๓๐,๖๓๐	๓๔,๒๕๔	๓๐,๒๒๑
- ธนาคารออมสิน	๑๒,๖๑๓	๑๓,๖๔๕	๑๔,๘๔๖	๑๓,๘๔๔	๑๒,๒๙๒	๑๓,๗๒๔	๑๔,๐๓๘	๑๔,๔๒๔
- ธนาคารอาคารสงเคราะห์	๑,๒๔๘	๑,๒๕๑	๑,๓๒๔	๑,๑๓๙	๗,๑๗๑	๗,๓๒๒	๗,๖๐๓	๘,๐๐๔
- ธนาคารเพื่อการเกษตรและสหกรณ์การเกษตร	๗,๒๒๕	๘,๖๗๑	๘,๖๔๓	๘,๙๙๐	๖,๓๐๘	๙,๕๘๔	๑๒,๖๑๓	๗,๗๙๓
รวมทั้งสิ้น	๖๔,๕๕๗	๗๘,๓๕๖	๘๑,๙๗๙	๘๔,๒๗๓	๖๘,๕๕๘	๘๕,๔๑๗	๙๕,๒๗๐	๙๐,๓๙๑

ที่มา :ธนาคารแห่งประเทศไทย , ธนาคารออมสิน , ธนาคารอาคารสงเคราะห์ และ ธ.ก.ส. จังหวัดสระบุรี

- เงินฝากธนาคารพาณิชย์ของจังหวัดสระบุรี ในช่วงปี ๒๕๕๔ – ๒๕๕๗ มีแนวโน้มขยายตัว เพิ่มขึ้นเฉลี่ยร้อยละ ๑๐.๗๕ ต่อปีโดยมียอดเงินฝากสูงสุดในปี ๒๕๕๗ จำนวน ๖๐,๓๐๐ ล้านบาท

- เงินฝากของสถาบันการเงินเฉพาะกิจ (ธนาคารออมสินธนาคารอาคารสงเคราะห์และธนาคารเพื่อการเกษตรและสหกรณ์การเกษตร) ในช่วงปี ๒๕๕๔-๒๕๕๗ มีแนวโน้มขยายตัวเพิ่มขึ้นเฉลี่ยร้อยละ ๘.๐๗ ต่อปี โดยมียอดเงินฝากสูงสุดในปี ๒๕๕๖ จำนวน ๒๔,๘๑๓ ล้านบาท

- สินเชื่อของธนาคารพาณิชย์ในช่วงปี ๒๕๕๔ – ๒๕๕๗ มีแนวโน้มขยายตัวเพิ่มขึ้นเฉลี่ยร้อยละ ๑๒.๐๑ ต่อปี โดยมียอดเงินสินเชื่อสูงสุดในปี ๒๕๕๖ จำนวน ๖๑,๐๑๖ ล้านบาท

- สินเชื่อของสถาบันการเงินเฉพาะกิจ (ธนาคารออมสินธนาคารอาคารสงเคราะห์และธนาคารเพื่อการเกษตรและสหกรณ์การเกษตร) ช่วงปี ๒๕๕๔-๒๕๕๗ มีแนวโน้มขยายตัวเพิ่มขึ้นเฉลี่ยร้อยละ ๑๐.๔๐ ต่อปี โดยมียอดสินเชื่อของสถาบันการเงินเฉพาะกิจสูงสุดในปี ๒๕๕๖ จำนวน ๓๔,๒๕๔ ล้านบาท



- สำหรับปี ๒๕๕๘ ตั้งแต่ต้นปีถึงวันที่ ๓๐ สิงหาคม ๒๕๕๘ ธนาคารพาณิชย์มีปริมาณเงินฝากจำนวน ๖๔,๒๕๙ ล้านบาท และปริมาณสินเชื่อจำนวน ๔๙,๙๔๐ ล้านบาท และสถาบันการเงินเฉพาะกิจ (ธนาคารออมสิน ธนาคารอาคารสงเคราะห์ และธนาคารเพื่อการเกษตรและสหกรณ์การเกษตร) มียอดเงินฝากจำนวน ๒๘,๗๔๖ ล้านบาท และสินเชื่อจำนวน ๓๔,๐๔๐ ล้านบาท

รายได้จากภาษี

ในปีงบประมาณ ๒๕๕๘ สำนักงานสรรพากรพื้นที่สระบุรี สามารถจัดเก็บภาษีได้ จำนวน ๙,๓๘๙.๑๗๙ ล้านบาท ซึ่งต่ำกว่าปีก่อนระยะเดียวกัน ๑๓๗.๗๒๕ ล้านบาท คิดเป็นร้อยละ ๑.๔๕ โดยจัดเก็บได้ลดลง เนื่องจากภาวะเศรษฐกิจภายในประเทศและเศรษฐกิจโลกชะลอตัว และเริ่มปรับตัวดีขึ้นอย่างต่อเนื่อง สำหรับปีงบประมาณ พ.ศ.๒๕๕๙ เศรษฐกิจแนวโน้มขยายตัวดีขึ้น จากการขับเคลื่อน ของอุปสงค์ภายในประเทศและการฟื้นตัวของภาคการผลิต รวมถึงมาตรการกระตุ้นเศรษฐกิจต่างๆ ของภาครัฐบาล ซึ่งคาดว่าจะมีผลทำให้การจัดเก็บภาษีเพิ่มสูงขึ้น

เปรียบเทียบผลการจัดเก็บภาษีอากรปีงบประมาณ ๒๕๕๘ กับปีงบประมาณ ๒๕๕๗

ประเภทภาษี	ผลจัดเก็บ	ผลจัดเก็บ	เพิ่มขึ้น/ลดลง(ล้านบาท)	ร้อยละ
ปี ๒๕๕๗ ปี ๒๕๕๘				
ภาษีเงินได้บุคคลธรรมดา	๑,๖๓๙.๙๗๙	๑,๖๗๑.๙๓๗	๓๑.๙๕๘	๑.๙๕
ภาษีเงินได้นิติบุคคล	๓,๗๓๐.๔๙๓	๓,๔๙๘.๒๒๙	-๒๓๒.๒๖๕	-๖.๒๓
ภาษีมูลค่าเพิ่ม	๓,๘๐๒.๗๐๔	๓,๙๓๔.๐๙๖	๑๓๑.๓๙๒	๓.๔๖
ภาษีธุรกิจเฉพาะ	๒๕๓.๐๙๐	๑๘๕.๕๐๒	-๖๗.๕๘๘	-๒๖.๗๑
อากรแสตมป์	๙๗.๗๑๒	๙๖.๓๕๔	-๑.๓๕๘	-๑.๓๙
อื่น ๆ	๒.๙๒๕	๓.๐๖๑	๐.๑๓๕	๔.๖๓
รวม	๙,๕๒๖.๙๐๔	๙,๓๘๙.๑๗๙	-๑๓๗.๗๒๕	-๑.๔๕

สถิติผลการจัดเก็บภาษีอากร สำนักงานสรรพากรพื้นที่สระบุรี

แสดงสถิติผลการจัดเก็บภาษีอากร

หน่วย : ล้านบาท

ประเภทภาษีอากร	ปีงบประมาณ ๒๕๕๔	ปีงบประมาณ ๒๕๕๕	ปีงบประมาณ ณ๒๕๕๖	ปีงบประมาณ ณ๒๕๕๗	ปีงบประมาณ ๒๕๕๘
ภาษีเงินได้บุคคลธรรมดา	๑,๓๐๒.๕๗๒	๑,๕๐๕.๓๙๐	๑,๗๓๗.๐๐๒	๑,๖๓๙.๙๗๙	๑,๖๗๑.๙๓๗
ภาษีเงินได้นิติบุคคล	๒,๗๒๓.๘๖๒	๒,๔๐๑.๙๗๖	๒,๙๒๓.๔๐๘	๓,๗๓๐.๔๙๓	๓,๔๙๘.๒๒๙
ภาษีมูลค่าเพิ่ม	๓,๗๖๙.๖๑๑	๓,๗๓๐.๗๑๖	๓,๙๒๓.๓๗๖	๓,๘๐๒.๗๐๔	๓,๙๓๔.๐๙๖
ภาษีธุรกิจเฉพาะ	๑๕๐.๕๙๙	๑๗๖.๑๖๓	๒๐๓.๗๐๘	๒๕๓.๐๙๐	๑๘๕.๕๐๒
อากรแสตมป์	๘๒.๙๗๙	๙๗.๙๖๗	๑๐๕.๔๖๓	๙๗.๗๑๒	๙๖.๓๕๔
อื่น ๆ	๒.๕๖๖	๒.๔๑๑	๓.๑๕๓	๒.๙๒๕	๓.๐๖๑
รวม	๘,๐๓๒.๑๘๙	๗,๙๑๔.๖๒๔	๘,๘๙๖.๑๑๑	๙,๕๒๖.๙๐๔	๙,๓๘๙.๑๗๙



**สถิติผลการจัดเก็บภาษีอากร
สำนักงานสรรพากรพื้นที่สระบุรี รายพื้นที่สาขา
ปีงบประมาณ พ.ศ. ๒๕๕๘**

แสดงสถิติผลการจัดเก็บภาษีอากรรายพื้นที่สาขา

(หน่วย : ล้านบาท)

พื้นที่สาขา	ภาษีเงินได้บุคคลธรรมดา	ภาษีเงินได้นิติบุคคล	ภาษีมูลค่าเพิ่ม	ภาษีสรรพสามิต	อากรแสตมป์	อื่น ๆ	รวม
หนองแค	๕๔๙.๕๒๔	๑,๒๐๖.๘๓๗	๑,๑๘๗.๖๘๘	๕.๕๗๗	๓.๔๘๒	๐.๖๓๔	๒,๙๕๓.๗๔๒
แก่งคอย	๓๒๗.๘๒๕	๑,๐๐๕.๘๘๒	๑,๒๐๖.๗๐๕	๕.๒๑๕	๓.๐๖๗	๐.๔๒๖	๒,๕๔๙.๑๒๐
เมืองสระบุรี	๑๘๙.๖๓๓	๒๕๓.๒๓๔	๕๙๓.๕๘๔	๒๓.๖๖๑	๒๒.๑๙๗	๐.๗๙๑	๑,๐๘๓.๐๙๙
บ้านหมอย	๑๑๖.๐๕๘	๖๐๓.๐๓๗	๑๙๕.๔๙๑	๒.๑๕๕	๑.๔๕๖	๐.๑๕๓	๙๑๗.๙๕๒
พระพุทธบาท	๙๐.๔๕๙	๑๕๘.๕๔๘	๓๘๒.๒๔๐	๒.๖๖๕	๑.๓๙๑	๐.๒๖๗	๖๓๕.๕๗๐
เฉลิมพระเกียรติ	๓๖.๖๖๑	๖๙.๐๓๓	๑๖๘.๔๒๓	๒.๗๔๐	๐.๙๑๕	๐.๑๔๙	๒๗๗.๙๒๑
ม่วงเหล็ก	๕๓.๐๓๘	๓๘.๗๖๙	๖๖.๘๓๑	๑.๕๔๐	๐.๗๖๔	๐.๒๒๐	๑๕๖.๑๖๒
เสาไห้	๑๗.๘๑๔	๑๖.๒๐๐	๖๕.๑๘๒	๓.๗๓๕	๐.๕๘๖	๐.๑๗๓	๑๐๓.๖๙๐
วิหารแดง	๑๘.๓๕๐	๑๓.๙๖๘	๓๑.๔๘๘	๑.๗๕๑	๐.๕๐๔	๐.๑๒๑	๖๖.๑๔๒
วังม่วง	๔๐.๗๙๗	๑๓.๑๓๒	๒๖.๐๖๘	๐.๙๓๗	๐.๕๔๕	๐.๐๕๑	๘๑.๕๒๙
ดอนพุด	๑๑.๔๖๐	๖๔.๐๗๘	๕.๗๔๐	๐.๐๐๑	๑.๑๑๕	๐.๐๑๓	๘๒.๔๐๗
หนองแซง	๒.๘๒๕	๑.๕๘๔	๔.๐๒๓	๐.๙๑๘	๐.๑๓๐	๐.๐๓๔	๙.๕๑๔
หนองโดน	๑.๘๔๔	๑.๗๒๐	๒.๐๕๖	๐.๐๑๖	๐.๓๐๕	๐.๐๒๒	๕.๙๖๕
รวม	๑,๔๖๘.๙๐๐	๓,๔๓๓.๒๙๐	๓,๙๓๔.๐๙๖	๕๐.๙๓๕	๓๕.๖๗๙	๓.๐๖๑	๘,๙๒๕.๙๕๙
หน่วยงานอื่น	๒๐๓.๐๓๘	๖๔.๙๓๙	-	๑๓๔.๕๖๗	๖๐.๖๗๖	-	๔๖๓.๒๒๐
รวมทั้งสิ้น	๑,๖๗๑.๙๓๗	๓,๕๙๘.๒๒๙	๓,๙๓๔.๐๙๖	๑๘๕.๕๐๒	๙๖.๓๕๕	๓.๐๖๑	๙,๓๘๙.๑๗๙

ที่มา: สำนักงานสรรพากรพื้นที่สระบุรี ข้อมูล ณ ๓๑ ธันวาคม ๒๕๕๘

๒.๑.๑๓ ทรัพยากรธรรมชาติและสิ่งแวดล้อม

ป่าไม้ จังหวัดสระบุรีมีเนื้อที่ทั้งสิ้น ๒,๒๓๕,๓๐๓.๗๕ ไร่ มีการใช้ประโยชน์ในพื้นที่ แบ่งเป็น

- พื้นที่เพื่อการเกษตร ๑,๒๖๑,๘๗๐ ไร่ (๕๖.๕๕%)
- พื้นที่ป่าไม้ ๕๗๒,๙๘๘ ไร่ (๒๕.๖๓%)

(สภาพป่าจากการสำรวจภาพถ่ายดาวเทียมพื้นที่ที่มีต้นไม้ปกคลุม ยกเว้นสวนเกษตร สวนยางพารา สภาพป่าโดยทั่วไปเป็นป่าดิบแล้งและป่าเบญจพรรณไม้ที่สำคัญได้แก่ไม้ยางไม้ตะเคียนไม้เต็ง ไม้มะค่าและไม้ประดู่ เป็นต้น)

พื้นที่สาธารณะ ๘๙,๓๔๙ ไร่ (๔.๐๐%)
พื้นที่ยังไม่จำแนก (นิคมสร้างตนเอง) ๓๑๑,๐๙๗ ไร่ (๑๓.๙%)

สรุป

๑. พื้นที่ดินป่าไม้ในเขตอุทยานแห่งชาติ และป่าสงวนแห่งชาติมีเนื้อที่ประมาณ ๔๕๙,๗๔๙.๒๕ ไร่
๒. พื้นที่ที่มีสภาพป่ามีลักษณะเป็นภูเขาอยู่ในเขตนิคมสร้างตนเองพระพุทธบาทจังหวัดสระบุรี และที่สาธารณะมีเนื้อที่รวมกันได้ประมาณ ๑๑๓,๒๔๐ ไร่ ดังนั้น รวมเนื้อที่ที่มีสภาพป่าไม้ทั้งหมดในพื้นที่จังหวัดสระบุรี ที่ประมาณ ๕๗๒,๙๘๘ ไร่ คิดเป็น ๒๕.๖๓% ของพื้นที่จังหวัด



สัตว์ป่า จากการศึกษาเอกสารทางด้านทรัพยากรสัตว์ป่าของสำนักวิชาการส่วนวิจัยสัตว์ป่า กรมป่าไม้ และจากการสำรวจเพิ่มเติมในปัจจุบันพบว่า เนื่องจากพื้นที่ป่าในอดีตถูกบุกรุกทำลายเพื่อใช้เป็นพื้นที่เกษตรกรรมและอื่น ๆ มีผลกระทบต่อพื้นที่อยู่อาศัย แหล่งน้ำ และแหล่งอาหารของสัตว์ป่า สัตว์ป่าส่วนใหญ่จึงอาศัยอยู่ในพื้นที่อนุรักษ์ คือ อุทยานแห่งชาติเขาใหญ่ อุทยานแห่งชาติน้ำตกเจ็ดสาวน้อย (พื้นที่เตรียมประกาศเป็นอุทยานแห่งชาติ) และเขตห้ามล่าสัตว์ป่าเขาคอก-เขาหินผาด ส่วนในพื้นที่นอกพื้นที่ป่าอนุรักษ์จะพบเห็นสัตว์ป่าที่มีประโยชน์ต่อสิ่งแวดล้อมง่าย เช่น นกเอี้ยงสาลิทา นกเอี้ยงหงอน นกเอี้ยงโครม นกเขาใหญ่ นกเขาชวา นกกากวน นกตะขาบทุ่ง นกกระปูด นกคุ้ม นกแก้ว และนกยางชนิดต่าง ๆ งู พังพอน และสัตว์ป่าจำพวกกระรอกชนิดต่าง ๆ ที่สามารถพบเห็นได้โดยทั่วไป และเนื่องจากจังหวัดสระบุรี พื้นที่บางส่วนเป็นพื้นที่ที่มีระบบนิเวศน์เขาหินปูน และถ้ำ จึงมีสัตว์ป่าจำพวกที่อาศัยอยู่เฉพาะถิ่นในระบบนิเวศน์เขาหินปูน เท่านั้นคือนกจู้เต้น เขาหินปูน ชนิดพันธุ์สระบุรี

ทรัพยากรน้ำ ทรัพยากรน้ำผิวดินของ จ.สระบุรี มีแหล่งน้ำ ได้แก่ แม่น้ำ (ป่าสัก) คลอง ลำห้วย และหนอง บึง ที่มีน้ำตลอดปีกระจายอยู่ในพื้นที่ต่าง ๆ ใน ๑๓ อำเภอ ประมาณ ๘๑ แห่ง และมีคลองรวมทั้งลำห้วยหนอง บึง ที่มีน้ำเฉพาะฤดูฝนประมาณ ๑๒๘ แห่ง แหล่งน้ำสำคัญ ได้แก่

(๑) **แม่น้ำป่าสัก** ซึ่งมีต้นน้ำจากจังหวัดเลย ไหลผ่าน เพชรบูรณ์. ลพบุรี. สระบุรี แล้วไหลรวมกับแม่น้ำเจ้าพระยาที่ จังหวัดพระนครศรีอยุธยา (รวมความยาว ๕๑๓ กม.) มีเขื่อนป่าสักชลสิทธิ์เป็นแหล่งกักเก็บน้ำ บริเวณรอยต่อจังหวัดลพบุรีกับจังหวัดสระบุรี ปริมาณกักเก็บสูงสุด ๙๖๐ ล้าน ลบ.ม. ช่วงที่ไหลผ่านจังหวัดสระบุรี (จากท้ายเขื่อนป่าสักชลสิทธิ์) ไหลผ่าน อ.วังม่วง (๓ ตำบล) อ.มวกเหล็ก (๒ ตำบล) อ.แก่งคอย (๘ ตำบล) อ.เมืองสระบุรี (๔ ตำบล) และ อ.เสาไห้ (๘ ตำบล) ความยาวประมาณ ๑๐๒ กม. เป็นแหล่งน้ำผิวดินเพื่อการเกษตรกรรม และอุปโภค บริโภค ที่สำคัญที่สุดของจังหวัด

(๒) **คลองและลำห้วยที่สำคัญ**

(๒.๑) **ลำห้วยมวกเหล็ก** มีต้นน้ำบริเวณเขาอินทนิลในอุทยานแห่งชาติเขาใหญ่ไหลผ่าน อ.มวกเหล็ก (ต.มิตรภาพ. ต.มวกเหล็ก) และ อ.วังม่วง (ต.คำพราน. ต.แสงพัน) แล้วไหลรวมกับแม่น้ำป่าสักรวมความยาวประมาณ ๘๔ กม. เป็นลำห้วยที่ไหลผ่านบริเวณภูเขาจึงมีแก่งน้ำและน้ำตกมากมายเป็นแหล่งท่องเที่ยวที่มีชื่อเสียง ได้แก่ น้ำตกมวกเหล็ก (สวนรุกขชาติ) น้ำตกตงพญาเย็น และน้ำตกเจ็ดสาวน้อย (อุทยานแห่งชาติ)

(๒.๒) **คลองปากเพรียว** รับน้ำจากคลองทุ่งสาธิตา. คลองพวง. คลองเขาไม้โค่นรวมกับน้ำฝนที่ตกเขต ต.ตำบลกุดนงเป้า และ ต.หนองปลาไหล มีอ่างเก็บน้ำชลประทานคลองเพรียวบริเวณ ต.ปากเพรียว (ก่อนไหลรวมกับแม่น้ำป่าสัก) เป็นแหล่งกักเก็บน้ำในปริมาณกักเก็บ ๓๗๕,๐๐๐ ลบ.ม เป็นแหล่งน้ำเพื่อการเกษตรและการอุปโภค – บริโภค (ส่วนน้อย)

(๒.๓) **ลำห้วยธารทองแดง** มีต้นน้ำจากจังหวัดลพบุรีไหลผ่าน ต.พุด่าง และ ต.ธารเกษม อ.พระพุทธบาท โดยมีคลองธารเกษม ซึ่งมีต้นน้ำบริเวณเขาโพล่ง – เขาวง (ต.พุด่าง. ต.เขาวง) ไหลมารวมก่อนไหลออกทุ่งหนองโดน ลำห้วยสายนี้ในอดีตมีชื่อเสียงคู่มาที่บรอยพระพุทธบาท โดยเป็นบริเวณเสด็จประพาสของพระมหากษัตริย์สมัยกรุงศรีอยุธยา มีบันทึกเป็นหลักฐานตามนิราศธารทองแดงของเจ้าฟ้ากุ้ง

(๒.๔) **คลองปากบาง** รับน้ำจากคลองห้วยแร้ง ห้วยผึ้ง รวมกับน้ำฝนที่ตกในบางส่วนของพื้นที่ ต.ห้วยบง. ต.เขาหินพัฒนา. ต.ผึ้งรวง อ.เฉลิมพระเกียรติ และ ต.จี่วังม. ต.บ้านยาง อ.เสาไห้ แล้วไหลรวมกับ แม่น้ำป่าสัก

(๒.๕) **คลองเริงราง** เป็นคลองที่ต่อเชื่อมกับแม่น้ำป่าสักในบริเวณเกือบสุดเขตที่แม่น้ำป่าสักไหลผ่านจังหวัดสระบุรี (ต.เริงราง อ.เสาไห้) ซึ่งเป็นที่ราบรับน้ำจากห้วยป่าห้วย. ห้วยศาลเจ้า. หนองหลวง. หนองบ้าน

ครัว ไหลลงแม่น้ำป่าสัก ในฤดูน้ำหลากน้ำจากแม่น้ำป่าสักจะไหลย้อนผ่านคลองเรียงรางเข้าทุ่งราบ ต.บ้านครัว อ.บ้านหมอ แล้วลดระดับลงในฤดูแล้วระดับน้ำในคลองเรียงรางจะเท่ากับระดับน้ำในแม่น้ำป่าสัก

(๓) หนองบึงที่สำคัญ มีหนองบึงที่มีน้ำตลอดปีในอำเภอต่าง ๆ ได้แก่

- ๑) อำเภอวังม่วง หนองมณีโชติ (ต.แสงพัน) ความจุ น้ำ ๑๒๐ ลบ.ม
บึงปึกสะเหยียง (ต.แสงพัน) ความจุ น้ำ ๙๗๐ ลบ.ม.
- ๒) อำเภอหนองโดน หนองแร (ต.ดอนทอง) ความจุ น้ำ ๘,๐๐๐ ลบ.ม.
หนองน้ำบุ่ง (ต.บ้านกล้วย) ความจุ น้ำ ๗๕,๐๐๐ ลบ.ม.
- ๓) อำเภอวิหารแดง หนองปลาไหล (ต.วิหารแดง) ความจุ ๖๐๐ ลบ.ม.
หนองโพธิ์ (ต.หนองสรวง) ความจุ น้ำ ๑๐,๐๐๐ ลบ.ม.
หนองฟ้าเลื่อน (ต.หนองสรวง) ความจุ น้ำ ๔,๘๐๐ ลบ.ม.
- ๔) อำเภอแก่งคอย บึงตลาดไชย (ต.สองคอน) ความจุ น้ำ ๒๔,๐๐๐ ลบ.ม.
- ๕) อำเภอบ้านหมอ หนองหลวง (ต.บ้านครัว) ความจุ ๑๕๐,๐๐๐ ลบ.ม.
- ๖) อำเภอเสาไห้ บึงไฉ้ง (ต.เมืองเก่า) ความจุ น้ำ ๑๒๕,๐๐๐ ลบ.ม.
บึงวัดเพชร (ต.บ้านยาง) ความจุ น้ำ ๕๒,๕๐๐ ลบ.ม.

จากข้อมูลแหล่งน้ำผิวดินซึ่งกระจายอยู่ใน ๑๓ อำเภอของจังหวัดสระบุรี สามารถประมาณการ ปริมาณน้ำสำรองจากแหล่งน้ำธรรมชาติในฤดูแล้งโดยคำนวณจาก(๑)ปริมาณน้ำในแม่น้ำป่าสัก และ(๒)ความจุ น้ำในหนองบึงต่างๆ ที่มีน้ำตลอดปี จะมีตัวเลขปริมาณน้ำสำรองจากแหล่งธรรมชาติเท่ากับ ๑๒,๙๓๐,๙๙๐ ลบ.ม. แยกเป็นน้ำในแม่น้ำป่าสัก ๑๒,๔๘๐,๐๐๐ ลบ.ม. และในหนองบึงต่างๆ ๔๕๐,๙๙๐ ลบ.ม. โดยเมื่อรวม ปริมาณน้ำสำรองในเขื่อนป่าสักชลสิทธิ์ที่ระบายน้ำลงสู่แม่น้ำป่าสักเฉลี่ย ๓,๕๐๐,๐๐๐ ลบ.ม. /วัน และน้ำใน อ่างเก็บน้ำชลประทานต่างๆ แล้ว จังหวัดสระบุรีนับเป็นจังหวัดที่มีทรัพยากรน้ำผิวดินอุดมสมบูรณ์

แหล่งน้ำในพื้นที่ลุ่มน้ำป่าสักจังหวัดสระบุรี

การศึกษาเกี่ยวกับสภาพพื้นฐานของทรัพยากรน้ำภายในลุ่มน้ำป่าสักที่เป็นพื้นที่บางส่วนของ จังหวัดสระบุรีประกอบด้วย ๑๑ อำเภอ คือ อำเภอเมือง อำเภอแก่งคอย อำเภอบ้านหมอ อำเภอพระพุทธบาท อำเภอมวกเหล็ก อำเภอวิหารแดง (นอกลุ่มน้ำ) อำเภอหนองโดน อำเภอเสาไห้ อำเภอหนองแซง อำเภอวังม่วงและ อำเภอเฉลิมพระเกียรติ

๑. ข้อมูลแหล่งน้ำธรรมชาติ

(๑) แม่น้ำ ห้วยคลองที่สำคัญได้แก่แม่น้ำป่าสักคลองใหญ่คลองตาสาวคลองห้วยแร้งห้วยคำใหญ่คลอง ตะเคียน ห้วยแห้งคลองซบบอนคลองห้วยศาลเจ้าห้วยน้ำซบคลองม่วง คลองมวกเหล็กห้วยเขารวกคลองเจริญธรรมมีพื้นที่แม่น้ำห้วยคลองทั้งหมดคิดเป็นพื้นที่ของลำน้ำ แต่ละสายร้อยละ ๒.๓๔ ของพื้นที่จังหวัดทั้งหมดและบางส่วนยังไม่ได้รับการขุดลอกสภาพปัจจุบันแหล่งน้ำส่วนใหญ่ สามารถใช้งานได้ดีมีการใช้น้ำจากแม่น้ำห้วยคลองเพื่อการเพาะปลูกฤดูฝนฤดูแล้งและเพื่อการอุปโภคบริโภค

(๒) หนองบึงในพื้นที่ที่มีหนองบึงที่สำคัญในพื้นที่ได้แก่บึงตะโกบึงตะกุดหนองตามนต์บึงหนองโน หนอง ตาน้อยหนองคลองสมเด็จหนองชะโดมีพื้นที่หนองบึงทั้งหมดคิดเป็นพื้นที่ร้อยละ ๐.๐๒ ของพื้นที่ทั้งจังหวัด พื้นที่บางส่วนยังไม่ได้รับการขุดลอกน้ำในฤดูฝนจะมีลักษณะขุ่นและรสจืดในฤดูแล้งมีลักษณะใสจืดและบาง แห่งไม่มีน้ำและไม่สามารถใช้งานได้ราษฎรใช้น้ำเพื่อการเกษตรในฤดูฝนฤดูแล้งพื้นที่ประมาณ ๑,๗๓๒ ไร่และมี ครัวเรือนใช้น้ำเพื่อการอุปโภคบริโภคประมาณ ๑,๒๔๔ ครัวเรือน

๒. แหล่งน้ำที่สร้างขึ้น

(๑) อ่างเก็บน้ำอ่างเก็บน้ำทั้งหมดที่มีอยู่ในพื้นที่ของจังหวัดสระบุรีเฉพาะบริเวณที่อยู่ภายในลุ่มน้ำป่าสักส่วนใหญ่เป็นอ่างเก็บน้ำขนาดกลางและขนาดเล็กเช่นอ่างเก็บน้ำบ้านสองคอนบ้านเขาสูงบ้านเขาแก้วบ้านโคกแย้บ้านชัยอิจซึ่งสร้างขึ้นโดยกรมชลประทานและเป็นโครงการขนาดกลางส่วนใหญ่ก่อสร้างในช่วงปี.ศ.๒๕๑๙-๒๕๓๓ โดยทั่วไปอ่างฯมีความจุน้ำตั้งแต่ ๑๕๕,๐๐๐ ถึง ๓๐๓,๔๘๐ ลบ.ม. ปัจจุบันส่วนใหญ่อยู่ภายใต้การบำรุงดูแลรักษาขององค์การบริหารส่วนตำบล (อบต.) และกรมชลประทานอ่างเก็บน้ำส่วนใหญ่มีสภาพที่สามารถใช้งานได้อยู่ในระดับดีเพื่อการอุปโภคบริโภคและการเกษตรทั้งในฤดูฝนและในฤดูแล้งอย่างไรก็ดีอ่างเก็บน้ำบางแห่งจำเป็นต้องได้รับการบูรณะซ่อมแซมและขุดลอกให้มีความลึกเพิ่มขึ้นป้องกันการรั่วซึมและการพังทลายของดินขอบอ่างฯ

(๒) ฝ่ายกั้นลำน้ำขนาดเล็กในพื้นที่ของจังหวัดสระบุรีเฉพาะบริเวณที่อยู่ในพื้นที่ภายในลุ่มน้ำป่าสักเป็นฝ่ายกั้นลำน้ำขนาดเล็กที่สร้างขึ้นโดยหน่วยงานของรัฐเช่นการสร้างงานในชนบทเร่งรัดพัฒนาชนบทพัฒนาชุมชน สปก. เป็นต้นยกเว้นฝ่ายกั้นลำน้ำลำพญากลางห้วยชัยขอนแก่นหินปูนห้วยแห้ง ห้วยนาดีบ้านลำบ้านบึงไม้บ้านคลองไทรบ้านวังยางบ้านชัยขามบ้านเขานมนางบ้านส้มป่อยห้วยศาลเจ้าบ้านคลองม่วงใต้บ้านโคกคอมบ้านหนองสองห้องบ้านท่าพลูบ้านวังยางบ้านทับกวางบ้านเขาแย้บ้านลำสมพุง ซึ่งสร้างขึ้นโดยกรมชลประทาน ฝ่ายกั้นลำน้ำส่วนใหญ่ได้ก่อสร้างในช่วงปี.ศ.๒๕๒๐-๒๕๔๑ ฝ่ายกั้นลำน้ำส่วนใหญ่อยู่ในสภาพที่มีอายุการใช้งานประมาณ ๖ ถึง ๘ ปีโดยที่ตัวฝ่ายส่วนใหญ่ไม่มีระบบการส่งน้ำและในฤดูแล้งไม่มีน้ำกักเก็บในบางฝายฝายกั้นลำน้ำในพื้นที่ของจังหวัดสระบุรีบางแห่งจำเป็นต้องขุดลอกพื้นที่หน้าฝายให้มีความลึกเพื่อให้กักเก็บน้ำได้มากขึ้น

(๓) โครงการสูบน้ำด้วยไฟฟ้าในพื้นที่ของจังหวัดสระบุรีมีโครงการสูบน้ำด้วยไฟฟ้าที่อยู่ในพื้นที่จะมีหน่วยงานของรัฐสร้างและดูแลรักษาได้แก่โครงการสูบน้ำด้วยไฟฟ้าบ้านลานหินลาดกระทรวงวิทยาศาสตร์และเทคโนโลยีเป็นผู้สร้างและดูแลบำรุงรักษาเป็นต้นและมีโครงการสูบน้ำด้วยเครื่องยนต์ที่กรมชลประทานสร้างและดูแลรักษาในบางพื้นที่เช่นโครงการสูบน้ำด้วยไฟฟ้าหมู่ที่ ๕ บ้านสาระพีในสภาพปัจจุบันของโครงการฯส่วนใหญ่ได้สูบน้ำจากแหล่งน้ำธรรมชาติโดยที่มีระบบส่งและกระจายน้ำเป็นแบบท่อหรือคลองส่งน้ำส่วนใหญ่ใช้งานได้ในระดับดีเพราะโครงการสูบน้ำด้วยไฟฟ้า ส่วนใหญ่มีอายุการใช้งานมาไม่นานและมีหน่วยงานที่ดูแลรักษาสภาพเครื่องสูบน้ำโดยตลอดจึงไม่มีผลกระทบต่อการใช้มีการใช้ประโยชน์จากน้ำเพื่อการเกษตรในฤดูฝนฤดูแล้งและเพื่อการอุปโภคบริโภค

(๔) ฝ่ายทดน้ำที่มีประตุน้ำในในพื้นที่ของจังหวัดสระบุรีเฉพาะบริเวณที่อยู่ภายในลุ่มน้ำป่าสักมีฝ่ายทดน้ำและประตุน้ำส่วนใหญ่พบว่ากรมชลประทานเป็นผู้สร้างและดูแลรักษาช่วงระยะเวลาการสร้างขึ้นในปี พ.ศ.๒๕๒๒ เป็นต้นมามีการใช้ประโยชน์จากน้ำเพื่อการเกษตรในฤดูฝนฤดูแล้งและเพื่อการอุปโภคบริโภคฝ่ายทดน้ำที่มีประตุน้ำภายในพื้นที่ลุ่มน้ำป่าสักมีสภาพการใช้งานได้อยู่ในเกณฑ์ดี มีความสำคัญและเป็นประโยชน์ของราษฎรในพื้นที่ดังนั้นควรมีการบูรณะซ่อมแซมเขื่อนและประตุน้ำให้มีความสมบูรณ์อยู่ตลอดเวลาและต้องมีการขุดลอกคลองส่งน้ำเพื่อให้การระบายน้ำไปสู่พื้นที่เกษตรเป็นไปอย่างสะดวก

(๕) สระเก็บน้ำและสระเก็บน้ำในไร่นาในพื้นที่ของจังหวัดสระบุรีเฉพาะบริเวณที่อยู่ในพื้นที่ลุ่มน้ำ ป่าสักส่วนใหญ่จะเป็นสระเก็บน้ำในไร่นาเป็นสมบัติส่วนตัวของเจ้าของและดูแลรักษาเองส่วนสระเก็บน้ำสาธารณะจะเป็นของหน่วยงานของรัฐก่อสร้างและดูแลรักษาเช่นกรมเร่งรัดพัฒนาชนบทพัฒนาชุมชนกรมประมง สปก. เป็นต้นโดยส่วนใหญ่มีขนาดความจุอยู่ระหว่าง ๑,๕๐๐ ถึง ๒๕,๐๐๐ ลบ.ม. อายุการใช้งานมา ๑๐ ปีขึ้นไปมีการใช้ประโยชน์จากน้ำในสระเก็บน้ำเพื่อการเกษตรในฤดูฝนฤดูแล้งและเพื่อการอุปโภคบริโภค สระเก็บน้ำในพื้นที่ของจังหวัดสระบุรีอยู่ในสภาพดีมีการขุดลอกเพราะอยู่ภายใต้การดูแลรักษาของราษฎร



เจ้าของสระเองแต่ยังมีสระเก็บน้ำบางส่วนที่ยังขาดการดูแลรักษาหรือขาดงบประมาณในการซ่อมแซมจึงจำเป็นต้องหาวิธีพัฒนาอย่างเร่งด่วนเพื่อใช้ประโยชน์ของราษฎรในพื้นที่ดังกล่าว

(๖) บ่อบาดาลบ่อบาดาลที่มีอยู่ในพื้นที่ของจังหวัดสระบุรีเฉพาะบริเวณที่อยู่ภายในลุ่มน้ำป่าสักส่วนใหญ่เป็นบ่อบาดาลที่มีหน่วยงานของรัฐเช่นเร่งรัดพัฒนาชนบทกรมโยธาธิการกรมทรัพยากรธรณีกรมอนามัยเป็นต้นได้จัดสร้างขึ้นบ่อบาดาลส่วนใหญ่ก่อสร้างในช่วงประมาณปี พ.ศ.๒๕๒๕-๒๕๔๒ บ่อมีความลึกโดยเฉลี่ยอยู่ระหว่าง ๑๘ ถึง ๓๕ เมตร (ขึ้นอยู่กับลักษณะของพื้นที่อายุการใช้งานมาแล้วเฉลี่ย ๒ ถึง ๑๘ ปีมีการใช้ประโยชน์จากบ่อน้ำบาดาลส่วนใหญ่เพื่อการอุปโภคบริโภคคุณภาพน้ำของบ่อบาดาลส่วนใหญ่ค่อนข้างเหมาะสมกับกิจกรรมการใช้น้ำความสามารถในการใช้น้ำส่วนใหญ่อยู่ในระดับใช้ได้ไม่ดีเพราะบ่อส่วนใหญ่มีอายุการใช้งานมานานอุปกรณ์ชำรุดเสียหายและท่อสูบบุดตันจากการที่ในพื้นที่จังหวัดสระบุรีมีแหล่งน้ำอุปโภคบริโภคที่สร้างขึ้นจำนวนไม่เพียงพอต่อการอุปโภคบริโภคของราษฎรดังนั้นบ่อบาดาลควรจะได้รับ การซ่อมแซมเพื่อให้เกิดประโยชน์ต่อการใช้น้ำของราษฎรมากที่สุด

(๗) บ่อน้ำตื้นน้ำตื้นที่มีอยู่ในพื้นที่ของจังหวัดสระบุรีเฉพาะที่มีอยู่ในบริเวณลุ่มน้ำป่าสักส่วนใหญ่จะเป็นบ่อน้ำตื้นที่ราษฎรสร้างขึ้นเพื่อใช้เองยกเว้นบางบ่อน้ำตื้นที่มีหน่วยงานของรัฐมาจัดสร้างให้เช่นเร่งรัดพัฒนาชนบทพัฒนาชุมชนหรือองค์การบริหารส่วนตำบลซึ่งจะมีจำนวนน้อยการบำรุงรักษาและดูแลรักษาบ่อน้ำตื้นในปัจจุบันโดยราษฎรที่เป็นเจ้าของและองค์การบริหารส่วนตำบลก่อสร้างขึ้นเพื่อใช้ประโยชน์ส่วนตัวมากกว่าจะเป็นสาธารณะประโยชน์ความลึกโดยเฉลี่ยของบ่อมีประมาณ ๔ ถึง ๑๐ เมตรมีอายุการใช้งานมาแล้วเฉลี่ย ๑๐ ปีมีการใช้ประโยชน์จากบ่อน้ำตื้นเพื่อการเกษตรในฤดูฝนฤดูแล้งและเพื่อการอุปโภคบริโภคในฤดูฝนคุณภาพน้ำในบ่อส่วนใหญ่จะมีลักษณะขุ่นกับจืดส่วนใหญ่ในฤดูแล้งน้ำมีลักษณะใสกับจืดและมีน้ำน้อย (ของบางพื้นที่) ความสามารถในการใช้น้ำส่วนใหญ่อยู่ในระดับใช้ได้แต่ใช้ไม่ได้เลยในบางพื้นที่เพราะบ่อน้ำตื้นมีอายุการใช้งานขาดการบำรุงรักษาและราษฎรเปลี่ยนไปใช้น้ำประปาเป็นจำนวนมากลักษณะการใช้น้ำของราษฎรในพื้นที่ใช้เป็นแหล่งน้ำสำรองสำหรับการอุปโภคบริโภคเมื่อเกิดกรณีที่ระบบประปาขัดข้องและในเขตพื้นที่ระบบประปาไม่ครอบคลุม

(๘) ประปาชนบทประปาที่มีในพื้นที่ของจังหวัดสระบุรีเฉพาะบริเวณที่มีอยู่ภายในลุ่มน้ำป่าสักส่วนใหญ่จะเป็นลักษณะโครงการประปาหมู่บ้านที่สร้างขึ้นโดยหน่วยงานของรัฐได้แก่ราษฎรในท้องที่ซึ่งได้แก่กรมอนามัยกรมโยธาธิการกรมทรัพยากรธรณีหรือองค์การบริหารส่วนตำบลยกเว้นการประปาบางพื้นที่ที่เอกชนจัดสร้างซึ่งมีจำนวนน้อย(เปรียบเทียบกับจำนวนประปาที่หน่วยงานรัฐสร้างขึ้น) โครงการประปาชนบทในพื้นที่ตำบลต่างๆ ของจังหวัดสระบุรีจะมีกรมการหมู่บ้านหรือองค์การบริหารส่วนตำบลเป็นผู้ดูแลรักษาในปัจจุบันส่วนใหญ่เป็นโครงการประปาขนาดเล็กที่มีศักยภาพในการผลิตน้ำ อยู่ระหว่าง ๒๕ ถึง ๗๕ ลบ.ม./วัน มีอายุการใช้งานมาแล้ว ๒ ถึง ๑๐ ปีคุณภาพน้ำประปาค่อนข้างสะอาดแต่มีการบริการยังไม่ครอบคลุมตามความต้องการใช้ทั้งหมดในพื้นที่ความสามารถในการใช้งานส่วนใหญ่อยู่ในระดับใช้ได้ดีเพราะระบบประปาชนบทเปิดดำเนินการใช้น้ำในระยะเวลาได้ไม่นานสิ่งที่ต้องการปรับปรุงคือต้องการพัฒนาในด้านคุณภาพน้ำให้สะอาดและการไหลของน้ำเป็นไปอย่างสม่ำเสมอเพิ่มขึ้น

คุณภาพน้ำ

สำนักงานสิ่งแวดล้อมภาคที่ ๗ ได้ทำการติดตามตรวจสอบคุณภาพน้ำแม่น้ำป่าสัก จังหวัดสระบุรี ประจำปีงบประมาณ ๒๕๕๘ จำนวน ๒ สถานี ได้แก่ สะพานท้ายเมือง อ.เมือง จ.สระบุรี (PS๐๔) และ สะพานอดิเรกสาร อ.แก่งคอย จ.สระบุรี (PS๐๕) โดยทำการเก็บตัวอย่างน้ำจำนวน ๔ ครั้ง ได้แก่ ครั้งที่ ๑ เดือนธันวาคม ๒๕๕๗ ครั้งที่ ๒ เดือนมีนาคม ๒๕๕๘ ครั้งที่ ๓ เดือนพฤษภาคม ๒๕๕๘ และครั้งที่ ๔ เดือนสิงหาคม ๒๕๕๘ ผลการประเมินคุณภาพน้ำโดยรวมของแม่น้ำป่าสัก จังหวัดสระบุรี โดยใช้เกณฑ์มาตรฐาน



คุณภาพน้ำแหล่งน้ำผิวดิน พบว่า คุณภาพน้ำส่วนใหญ่จัดอยู่ในเกณฑ์เสื่อมโทรม (ประเภทที่ ๔) ซึ่งต่ำกว่ามาตรฐานแหล่งน้ำผิวดินตามประกาศกรมควบคุมมลพิษ เรื่อง กำหนดประเภทของแหล่งน้ำในแม่น้ำป่าสัก ลงวันที่ ๒๗ มีนาคม ๒๕๕๑ ในราชกิจจานุเบกษา เล่ม ๑๒๕ ตอนพิเศษ ๗๑ วันที่ ๒๗ มีนาคม ๒๕๕๑ กำหนดให้แม่น้ำป่าสักตั้งแต่จุดบรรจบระหว่างแม่น้ำป่าสักกับแม่น้ำเจ้าพระยา บริเวณเทศบาลตำบลหอรตันชัย หมู่ที่ ๒ ตำบลหอรตันชัย อำเภอพระนครศรีอยุธยา กิโลเมตรที่ ๐ จนถึงแม่น้ำป่าสัก บริเวณเทศบาลตำบลหล่มสัก ตำบลหล่มสัก อำเภอหล่มสัก จังหวัดเพชรบูรณ์ กิโลเมตรที่ ๕๖๘ เป็นแหล่งน้ำประเภทที่ ๓ โดยมีค่าต่ำสุด-สูงสุด และค่าเฉลี่ยของคุณภาพน้ำที่สำคัญ ดังแสดงตามตาราง

ตารางแสดงค่าเฉลี่ยคุณภาพน้ำที่สำคัญ และบริเวณที่มีปัญหาคุณภาพน้ำของแม่น้ำป่าสัก

พารามิเตอร์	ค่าต่ำสุด	ค่าสูงสุด	ค่าเฉลี่ย	มาตรฐานแหล่งน้ำประเภทที่ ๓	บริเวณที่มีปัญหาคุณภาพน้ำ
DO	๔.๕ มก./ล	๗.๔ มก./ล	๖.๓ มก./ล.	≥ ๔.๐๐ มก./ล.	-
BOD	๑.๑ มก./ล	๖.๕ มก./ล	๒.๗ มก./ล.	≤ ๒.๐๐ มก./ล.	สะพานท้ายเมือง อ.เมือง สะพานท้ายเมือง อ.เมือง
TCB	๑๓๐ MPN/๑๐๐มล.	๙,๒๐๐ MPN/๑๐๐มล.	๒,๗๒๖ MPN/๑๐๐มล.	≤ ๒๐,๐๐๐ MPN/๑๐๐มล.	สะพานอติเรกสาร อ.แก่งคอย สะพานอติเรกสาร.แก่งคอย
FCB	๒๐ MPN/๑๐๐มล.	๕,๔๐๐ MPN/๑๐๐มล.	๑,๑๓๐ MPN/๑๐๐มล.	≤ ๔,๐๐๐ MPN/๑๐๐มล.	สะพานท้ายเมือง อ.เมือง สะพานอติเรกสาร อ.แก่งคอย
NH _๓	๐.๐๖ มก./ล	๑.๐๐ มก./ล	๐.๓๗ มก./ล.	≤ ๐.๕๐ มก./ล.	-

หมายเหตุ

*มาตรฐานคุณภาพน้ำในแหล่งน้ำผิวดิน ตามประกาศคณะกรรมการสิ่งแวดล้อมแห่งชาติ ฉบับที่ ๘ พ.ศ. ๒๕๓๗

^๑บริเวณที่ค่า BOD สูงสุด ^๒บริเวณที่ค่า TCB สูงสุด ^๓บริเวณที่ค่า FCB สูงสุด

จากตารางคุณภาพน้ำที่เป็นปัญหาสำคัญได้แก่ ค่า BOD TCB และ FCB ซึ่งมีสาเหตุหลักมาจากน้ำทิ้งจากภาคครัวเรือน และเกษตรกรรม ดังนั้นควรมีการรณรงค์ให้ประชาชนลดการใช้น้ำเพื่อลดน้ำเสีย และมีการจัดการน้ำเสียที่ต้นทางโดยการบำบัดน้ำเสียที่บ้านเรือน นำน้ำที่บำบัดแล้วกลับมาใช้ประโยชน์ องค์กรปกครองส่วนท้องถิ่นมีการจัดสร้างระบบบำบัดน้ำเสียรวมชุมชน และดำเนินงานระบบบำบัดน้ำเสียรวมที่มีอยู่ให้มีประสิทธิภาพ หรือส่งเสริมให้มีการบำบัดน้ำเสียในบ้านเรือนเบื้องต้นโดยใช้ถังบำบัดสำเร็จรูป

ด้านเกษตรกรรม ลดการใช้น้ำปุ๋ยเคมี ส่งเสริมการนำของเสียมาทำปุ๋ยอินทรีย์ หรือก๊าซชีวภาพ และใช้ปุ๋ยในปริมาณที่เหมาะสม ไม่มากจนตกค้างสะสมบนหน้าดิน เป็นการลดค่าใช้จ่าย ทั้งนี้การนำน้ำที่บำบัดแล้วจากระบบบำบัดรวมมาใช้ในการเกษตรก็เป็นการลดปริมาณน้ำทิ้งที่จะระบายลงสู่แหล่งน้ำสาธารณะ

ที่มา : สำนักงานสิ่งแวดล้อมภาคที่ ๗

น้ำเสียจากโรงงานอุตสาหกรรม

เนื่องจากจังหวัดสระบุรี เป็นจังหวัดที่มีโครงสร้างพื้นฐานเหมาะสมแก่การลงทุนด้านอุตสาหกรรมต่างๆ พร้อมทั้งได้ถูกกำหนดให้เป็นศูนย์พัฒนาอุตสาหกรรมตอนบนการประกอบการอุตสาหกรรม ซึ่งเป็นกิจกรรมที่มีการเจริญเติบโตอย่างรวดเร็วจากการที่โรงงานอุตสาหกรรมมีมากมาย อยู่หลายประเภท ก็จะมีลักษณะของน้ำเสียแตกต่างกันออกไป แม้กระทั่งในโรงงานประเภทเดียวกัน ลักษณะน้ำเสียที่เกิดขึ้นนั้นยังแตกต่างกัน และช่วงเวลาก็แตกต่างกัน

คุณภาพอากาศ

สำนักงานสิ่งแวดล้อมภาคที่ ๗ ได้ดำเนินการติดตามตรวจสอบเฝ้าระวังคุณภาพอากาศในเขตพื้นที่ควบคุมมลพิษ ตำบลหน้าพระลาน อำเภอเฉลิมพระเกียรติ จังหวัดสระบุรี ปีงบประมาณ ๒๕๕๘ ตั้งแต่เดือนตุลาคม ๒๕๕๗ – กันยายน ๒๕๕๘ โดยการเก็บตัวอย่างอากาศเพื่อตรวจวัดปริมาณฝุ่นละอองในบรรยากาศ ขนาดไม่เกิน ๑๐ ไมครอน(PM-๑๐) “โครงการติดตามตรวจสอบฝุ่นละอองในบรรยากาศเขตควบคุมมลพิษฯ” จำนวน ๒ สถานี ได้แก่ โรงเรียนบ้านคู้งเขาเขียว และสถานีวัดหน้าพระลาน จำนวน ๔ ครั้ง/เดือน โดยใช้เครื่องเก็บตัวอย่างฝุ่นละอองแบบปริมาตรสูง(Gravimetric-High Volume) พบว่า

๑. ตัวอย่างอากาศของสถานีตรวจวัดบริเวณโรงเรียนบ้านคู้งเขาเขียว จำนวนทั้งสิ้น ๓๘ ตัวอย่าง พบตัวอย่างอากาศที่มีปริมาณฝุ่นละอองฯ (PM-๑๐) สูงเกินมาตรฐาน ๑๗ ตัวอย่าง คิดเป็นร้อยละ ๔๔.๗ ของตัวอย่างทั้งหมด โดยปริมาณฝุ่นละอองสูงสุดที่ตรวจวัดได้เท่ากับ ๐.๕๓๙ มิลลิกรัม/ลูกบาศก์เมตร และปริมาณฝุ่นละอองต่ำสุดที่ตรวจวัดได้เท่ากับ ๐.๐๓๔ มิลลิกรัม/ลูกบาศก์เมตร

๒. ตัวอย่างอากาศของสถานีตรวจวัดบริเวณวัดหน้าพระลาน จำนวนทั้งสิ้น ๓๘ ตัวอย่าง พบตัวอย่างอากาศที่มีปริมาณฝุ่นละอองฯ(PM-๑๐) สูงเกินมาตรฐาน ๑๗ ตัวอย่าง คิดเป็นร้อยละ ๔๔.๗ ของตัวอย่างทั้งหมด โดยปริมาณฝุ่นละอองสูงสุดที่ตรวจวัดได้เท่ากับ ๐.๔๒๕ มิลลิกรัม/ลูกบาศก์เมตร และปริมาณฝุ่นละอองต่ำสุดที่ตรวจวัดได้เท่ากับ ๐.๐๑๓ มิลลิกรัม/ลูกบาศก์เมตร

ทั้งนี้ ได้ผนวกผลการตรวจวัดปริมาณฝุ่นละอองในบรรยากาศ(PM-๑๐) บริเวณสถานีตำรวจภูธรตำบลหน้าพระลาน โดยสถานีตรวจวัดคุณภาพอากาศอัตโนมัติ ของกรมควบคุมมลพิษ จำนวนทั้งสิ้น ๓๒๑ ตัวอย่าง พบตัวอย่างอากาศที่มีปริมาณฝุ่นละอองฯ(PM-๑๐)สูงเกินมาตรฐาน ๑๒๖ ตัวอย่าง คิดเป็นร้อยละ ๓๙.๒ ของตัวอย่างทั้งหมด โดยปริมาณฝุ่นละอองสูงสุดที่ตรวจวัดได้เท่ากับ ๐.๓๕๑ มิลลิกรัม/ลูกบาศก์เมตร และปริมาณฝุ่นละอองต่ำสุดที่ตรวจวัดได้เท่ากับ ๐.๐๒๖ มิลลิกรัม/ลูกบาศก์เมตร และพบว่าปริมาณฝุ่นละอองที่ตรวจวัดได้มีค่าสูงสุด และเกินมาตรฐานอยู่ในช่วงฤดูหนาว (พ.ย. – กลางเดือน ก.พ.)

อากาศและเสียง

- คุณภาพอากาศ

บริเวณตำบลหน้าพระลาน อำเภอเฉลิมพระเกียรติ จังหวัดสระบุรี ตามแนวเขตการปกครองท้องถิ่นทั้งตำบล ซึ่งอยู่ในเขตเทศบาลตำบลและองค์การบริหารส่วนตำบล ได้รับการประกาศเป็นเขตควบคุมมลพิษตามความในมาตรา ๕๙ แห่งพระราชบัญญัติส่งเสริมและรักษาคุณภาพสิ่งแวดล้อมแห่งชาติ พ.ศ.๒๕๓๕ โดยคณะกรรมการสิ่งแวดล้อมแห่งชาติมีมติเห็นชอบ เมื่อวันที่ ๑๙ เมษายน ๒๕๔๗ และประกาศลงในราชกิจจานุเบกษา เมื่อวันที่ ๑๓ สิงหาคม ๒๕๔๗ เนื่องจากมีปัญหาผลกระทบทางอากาศด้านฝุ่นละอองอย่างรุนแรง และต่อเนื่องมาตั้งแต่ปี ๒๕๓๙ – ๒๕๔๗ โดยมีปริมาณฝุ่นละอองขนาดเล็ก (PM_{๑๐}) เฉลี่ยสูงสุดเกินมาตรฐาน (๑๒๐ µg/m^๓) ในแต่ละเดือน โดยเฉพาะในช่วงฤดูหนาวและฤดูแล้งอันมีสาเหตุมาจากการประกอบกิจการเหมืองหิน และระเบิดย่อยหินเป็นจำนวนมากในบริเวณดังกล่าว (โรงโม่บด ย่อยหิน ๒๖ แห่ง เหมืองหิน ๘ แห่ง) รวมทั้งกิจกรรมต่อเนื่อง ได้แก่ การขนส่ง และอุตสาหกรรมปูนซีเมนต์ขาว และการแต่งแร่กรมควบคุมมลพิษได้ติดตั้งสถานีตรวจวัดคุณภาพอากาศในพื้นที่จังหวัดสระบุรี ๒ บริเวณ คือ

(๑) บริเวณโรงเรียนหน้าพระลาน ตำบลหน้าพระลาน อำเภอเฉลิมพระเกียรติ โดยเมื่อปี ๒๕๕๙ ได้ย้ายสถานีตรวจวัดฯ ไปตั้งอยู่ที่สถานีตำรวจภูธรหน้าพระลาน



(๒) บริเวณสถานีดับเพลิงเขาน้อย ตำบลปากเพรียว อำเภอเมืองสระบุรี โดยบริเวณตำบลหน้าพระลานเป็นชุมชนที่มีการประกอบกิจการเหมืองหิน, โรงโม่ บด ย่อยหิน และอุตสาหกรรมที่เกี่ยวข้องเป็นจำนวนมากซึ่งเป็นแหล่งกำเนิดฝุ่นละออง สำหรับสถานีดับเพลิงเขาน้อยเป็นชุมชนเมืองที่ไม่มีการประกอบกิจการเช่นเดียวกับบริเวณตำบลหน้าพระลาน การติดตั้งสถานีตรวจวัดใน ๒ บริเวณดังกล่าว เพื่อใช้อ้างอิงเปรียบเทียบข้อมูล โดยผลการตรวจวัดในสถานีตำรวจภูธรหน้าพระลาน มีค่าฝุ่นละอองขนาดเล็กเกินมาตรฐานติดต่อกันหลายวันในแต่ละเดือนโดยเฉพาะในช่วงฤดูหนาว และฤดูแล้ง

ข้อมูลคุณภาพอากาศ ปี ๒๕๕๐ - ๒๕๕๘

เดือน	ผลการตรวจวัดฝุ่นละอองขนาดเล็ก (PM _{๑๐}) (จำนวนวันที่เกินมาตรฐาน/ จำนวนวันที่ตรวจวัด)								
	ปี ๒๕๕๐	ปี ๒๕๕๑	ปี ๒๕๕๒	ปี ๒๕๕๓	ปี ๒๕๕๔	ปี ๒๕๕๕	ปี ๒๕๕๖	ปี ๒๕๕๗	ปี ๒๕๕๘
มกราคม	๒๔/๒๖	๑๘/๓๑	๑๔/๓๐	๑๖/๓๑	๑๙/๓๑	๑๑/๓๑	๒๕/๓๑	๒๔/๓๑	๒๐/๓๑
กุมภาพันธ์	๑๒/๒๘	๑๓/๒๙	๑๘/๒๘	๓/๒๘	๑๖/๒๘	๑๙/๒๙	๑๑/๑๔	๗/๒๘	๑๔/๒๗
มีนาคม	๖/๓๑	๑๑/๓๑	๕/๓๑	๑๐/๓๑	๑๒/๒๓	๑๕/๓๑	๕/๓๑	๕/๒๘	๓/๓๐
เมษายน	๗/๒๗	๒/๓๐	๕/๓๐	๐/๓๐	๘/๓๐	๓/๒๖	๕/๓๐	๐/๒๘	๕/๓๐
พฤษภาคม	๑/๓๑	๐/๓๑	๕/๓๑	๑/๓๑	๑/๓๑	๐/๓๑	๑/๓๑	๐/๓๑	๐/๓๑
มิถุนายน	๒/๓๐	๒๐/๒๘	๐/๓๐	๐/๓๐	๐/๓๐	๐/๓๐	๐/๓๐	๐/๓๐	๐/๒๔
กรกฎาคม	๔/๓๑	๐/๓๑	๐/๓๑	๐/๓๑	๐/๒๙	๐/๓๑	๐/๒๙	๐/๓๑	๐/๓๑
สิงหาคม	๐/๓๑	๐/๓๑	๔/๓๑	๒/๓๑	๑/๒๒	๐/๓๑	๐/๓๑	๐/๒๘	๐/๒๘
กันยายน	๕/๓๐	๐/๓๐	๑/๓๐	๖/๒๙	๐/๓๐	๑๐/๓๐	๒/๓๐	๕/๓๐	๕/๒๙
ตุลาคม	๗/๓๑	๑/๓๑	๑๑/๓๑	๗/๓๑	๖/๓๑	๒๖/๓๑	๑๖/๓๑	๑๙/๓๑	๒๐/๓๑
พฤศจิกายน	๑๔/๓๐	๐/๓๐	๑๑/๓๐	๑๓/๒๘	๑๑/๓๐	๒๕/๓๐	๙/๒๔	๒๐/๓๐	๒๑/๓๐
ธันวาคม	๒๐/๓๑	๑๓/๓๑	๒๑/๓๑	๑๔/๓๐	๕/๓๑	๒๘/๓๑	๒๑/๓๑	๑๓/๓๑	๒๒/๓๑
รวม	๑๐๒/๓๓๑	๕๘/๓๖๔	๙๕/๓๖๔	๗๒/๓๖๑	๗๙/๓๔๖	๑๓๗/๓๖๒	๙๕/๓๔๓	๙๓/๓๕๗	๑๑๐/๓๕๓

คุณภาพอากาศในปี พ.ศ.๒๕๕๖

จากสถานีตรวจวัด สถานีตำรวจภูธรตำบลหน้าพระลาน อ.เฉลิมพระเกียรติ จ.สระบุรี

ก๊าซซัลเฟอร์ไดออกไซด์ (SO_๒) ที่ค่าเฉลี่ย ๑ ชั่วโมงสูงสุด ๑๗ ppb ต่ำสุด ๐ ppb ค่าเฉลี่ยตลอดปี อยู่ที่ ๑ ppb ไม่มีค่าสูงเกินมาตรฐาน

ก๊าซไนโตรเจนไดออกไซด์ (NO_๒) ที่ค่าเฉลี่ย ๑ ชั่วโมงสูงสุด ๑๐๐ ppb ต่ำสุด ๐ ppb ค่าเฉลี่ยตลอดปี อยู่ที่ ๒๓ ppb ไม่มีค่าสูงเกินมาตรฐาน

ก๊าซคาร์บอนมอนอกไซด์ (CO) ที่ค่าเฉลี่ย ๑ ชั่วโมงสูงสุด ๒.๒ ppm ต่ำสุด ๐ ppm ค่าเฉลี่ยตลอดปี อยู่ที่ ๐.๔๘ppm ไม่มีค่าสูงเกินมาตรฐาน

ก๊าซคาร์บอนมอนอกไซด์ (CO) ค่าเฉลี่ย ๘ ชั่วโมง สูงสุด ๑.๔๓ppm ต่ำสุด ๐ ppm ค่าเฉลี่ยตลอดปี อยู่ที่ ๐.๔๘ppm ไม่มีค่าสูงเกินมาตรฐาน

ก๊าซโอโซน (O_๓) ที่ค่าเฉลี่ย ๑ ชั่วโมงสูงสุด ๑๓๒ppb ต่ำสุด ๐ ppb ค่าเฉลี่ยตลอดปี อยู่ที่ ๑๕ppb มีค่าสูงเกินมาตรฐาน ๒๗ ครั้ง ในการตรวจวัด ๘,๐๙๐ ครั้ง

ก๊าซโอโซน (O_๓) ที่ค่าเฉลี่ย ๘ ชั่วโมงสูงสุด ๙๐ ppb ต่ำสุด ๐ ppb ค่าเฉลี่ยตลอดปี อยู่ที่ ๑๕ ppb มีค่าสูงเกินมาตรฐาน ๗๒ ครั้ง ในการตรวจวัด ๘,๔๐๙ ครั้ง

ฝุ่นละอองขนาดเล็กไม่เกิน ๑๐ ไมครอน (PM_{๑๐}) ที่ค่าเฉลี่ย ๒๔ ชั่วโมงสูงสุด ๓๕๒ ไมโครกรัมต่อลูกบาศก์เมตร ต่ำสุด ๑๗ ไมโครกรัมต่อลูกบาศก์เมตร ค่าเฉลี่ยตลอดปี อยู่ที่ ๑๐๑ ไมโครกรัมต่อลูกบาศก์เมตร มีค่าสูงเกินมาตรฐาน ๙๕ จากการตรวจวัด ๓๔๓ ครั้ง



จากสถานีตรวจวัด สถานีดับเพลิงเขาน้อย อ.เมืองสระบุรี จ.สระบุรี

ก๊าซซัลเฟอร์ไดออกไซด์ (SO_2) ที่ค่าเฉลี่ย ๑ ชั่วโมงสูงสุด ๘๙ ppb ต่ำสุด ๐ ppb ค่าเฉลี่ยตลอดปี อยู่ที่ ๓ ppb ไม่มีค่าสูงเกินมาตรฐาน

ก๊าซไนโตรเจนไดออกไซด์ (NO_2) ที่ค่าเฉลี่ย ๑ ชั่วโมงสูงสุด ๘๒ ppb ต่ำสุด ๓๒ ppb ค่าเฉลี่ยตลอดปี อยู่ที่ ๑๖ ppb ไม่มีค่าสูงเกินมาตรฐาน

ก๊าซคาร์บอนมอนอกไซด์ (CO) ที่ค่าเฉลี่ย ๑ ชั่วโมงสูงสุด ๒.๖ ppm ต่ำสุด ๐ ppm ค่าเฉลี่ยตลอดปี อยู่ที่ ๐.๔ ppm ไม่มีค่าสูงเกินมาตรฐาน

ก๊าซคาร์บอนมอนอกไซด์ (CO) ค่าเฉลี่ย ๘ ชั่วโมง สูงสุด ๑.๕ ppm ต่ำสุด ๐ ppm ค่าเฉลี่ยตลอดปี อยู่ที่ ๐.๕ ppm ไม่มีค่าสูงเกินมาตรฐาน

ก๊าซโอโซน (O_3) ที่ค่าเฉลี่ย ๑ ชั่วโมงสูงสุด ๑๑๕ ppb ต่ำสุด ๐ ppb ค่าเฉลี่ยตลอดปี อยู่ที่ ๒๑ ppb มีค่าสูงเกินมาตรฐาน ๑๐ ครั้ง ในการตรวจวัด ๗,๗๕๘ ครั้ง

ก๊าซโอโซน (O_3) ที่ค่าเฉลี่ย ๘ ชั่วโมงสูงสุด ๙๓ ppb ต่ำสุด ๐ ppb ค่าเฉลี่ยตลอดปี อยู่ที่ ๒๑ ppb มีค่าสูงเกินมาตรฐาน ๔๔ ครั้ง ในการตรวจวัด ๘,๐๕๖ ครั้ง

ฝุ่นละอองขนาดเล็กไม่เกิน ๑๐ ไมครอน (PM_{10}) ที่ค่าเฉลี่ย ๒๔ ชั่วโมงสูงสุด ๕๓ ไมโครกรัมต่อลูกบาศก์เมตร ต่ำสุด ๗ ไมโครกรัมต่อลูกบาศก์เมตร ไม่มีค่าสูงเกินมาตรฐาน



ภาพ สถานีตรวจวัดคุณภาพอากาศ ณ สถานีตำรวจภูธร หน้าพระลาน ตำบลหน้าพระลาน อำเภอเฉลิมพระเกียรติ จังหวัดสระบุรี



ภาพ สถานีตรวจวัดคุณภาพอากาศ สถานีดับเพลิง เขาน้อย ตำบลปากเพรียว อำเภอเมืองสระบุรี จังหวัดสระบุรี

- เสียง

ระดับเสียงพื้นที่ริมถนน ในปี พ.ศ.๒๕๕๖

สถานีตรวจวัด ณ สถานีตำรวจภูธรหน้าพระลาน อำเภอเฉลิมพระเกียรติ ระดับเสียงเฉลี่ย (L_{eq}) ๒๔ ชั่วโมง มีค่าอยู่ในช่วง ๗๐.๕ - ๗๙.๔ เดซิเบลเอ จากจำนวนวันที่ตรวจวัดทั้งหมด ๒๘๒ วัน มีจำนวนวันที่ ระดับเสียงเฉลี่ย ๒๔ ชั่วโมง เกินกว่าค่ามาตรฐานที่ ๗๐ เดซิเบลเอ มีจำนวน ๒๘๒ วัน คิดเป็นร้อยละ ๑๐๐ ของการตรวจวัดทั้งหมด แต่มีค่าระดับเสียงสูงสุดไม่เกิน ๘๕ เดซิเบลเอ ซึ่งเป็นค่าระดับเสียงที่อันตราย

ระดับเสียงบริเวณพื้นที่ทั่วไป ในปี พ.ศ.๒๕๕๖

สถานีตรวจวัด ณ องค์การบริหารส่วนตำบลหน้าพระลานอำเภอเฉลิมพระเกียรติ ระดับเสียงเฉลี่ย (L_{eq}) ๒๔ ชั่วโมง มีค่าอยู่ในช่วง ๔๘.๑ - ๗๒.๗ เดซิเบลเอ จากจำนวนวันที่ตรวจวัดทั้งหมด ๓๕๐ วัน มีจำนวนวันที่ระดับเสียงเฉลี่ย ๒๔ ชั่วโมง เกินกว่าค่ามาตรฐานที่ ๗๐ เดซิเบลเอ จำนวน ๑ วัน คิดเป็นร้อยละ ๐.๓ ของการตรวจวัดทั้งหมด แต่มีค่าระดับเสียงสูงสุดไม่เกิน ๘๕ เดซิเบลเอ ซึ่งเป็นค่าระดับเสียงที่อันตราย

สถานีตรวจวัด ณ วัดถ้ำศรีวิไล อำเภอเฉลิมพระเกียรติ ระดับเสียงเฉลี่ย (L_{eq}) ๒๔ ชั่วโมง มีค่าอยู่ในช่วง ๔๙.๐ - ๗๒.๖ เดซิเบลเอ จากจำนวนวันที่ตรวจวัดทั้งหมด ๓๓๖ วัน มีจำนวนวันที่ระดับเสียงเฉลี่ย ๒๔ ชั่วโมง เกินกว่าค่ามาตรฐานที่ ๗๐ เดซิเบลเอ จำนวน ๔ วัน คิดเป็นร้อยละ ๑.๒ ของการตรวจวัดทั้งหมด แต่มีค่าระดับเสียงสูงสุดไม่เกิน ๘๕ เดซิเบลเอ ซึ่งเป็นค่าระดับเสียงที่อันตราย

สถานีตรวจวัด ณ สถานีดับเพลิงเขาน้อย อำเภอเมืองสระบุรี ระดับเสียงเฉลี่ย (L_{eq}) ๒๔ ชั่วโมง มีค่าอยู่ในช่วง ๕๕.๓ - ๖๙.๓ เดซิเบลเอ จากจำนวนวันที่ตรวจวัดทั้งหมด ๓๖๕ วัน ไม่มีวันที่ระดับเสียงเฉลี่ย ๒๔ ชั่วโมง เกินกว่าค่ามาตรฐานที่ ๗๐ เดซิเบลเอ

จากผลการตรวจวัดระดับเสียงบริเวณพื้นที่ทั่วไป ในปี พ.ศ.๒๕๕๖ ของจังหวัดสระบุรี ทั้ง ๓ สถานีตรวจวัด ระดับเสียงของจังหวัดสระบุรีส่วนใหญ่อยู่ในเกณฑ์มาตรฐาน

ระดับเสียงรายปีในพื้นที่จังหวัดสระบุรี ปี ๒๕๕๖

ลักษณะพื้นที่	ระดับเสียงเฉลี่ย (dBA)๒๔ ชั่วโมง		% >๗๐	จำนวนวัน	
	ต่ำสุด	สูงสุด		วันตรวจ	วัน>๗๐
<u>พื้นที่ริมถนน</u> สถานีตำรวจภูธรหน้าพระลาน	๗๐.๕	๗๙.๔	๑๐๐	๒๘๒	๒๘๒
<u>พื้นที่ทั่วไป</u> อบต.หน้าพระลานอ.เฉลิมพระเกียรติ วัดถ้ำศรีวิไล อ.เฉลิมพระเกียรติ สถานีดับเพลิงเขาน้อย อ.เมืองสระบุรี	๔๘.๑ ๔๙.๐ ๕๓.๓	๗๒.๗ ๗๒.๖ ๖๙.๓	๐.๓ ๑.๒ ๐.๐	๓๕๐ ๓๓๖ ๓๖๕	๑ ๔ ๐

ระดับเสียงรายเดือนปี ๒๕๕๖ ประเภทพื้นที่ริมถนน ณ สถานีตำรวจภูธรหน้าพระลาน
อำเภอเฉลิมพระเกียรติจังหวัดสระบุรี

เดือน	ระดับเสียงเฉลี่ย (dBA)๒๔ ชั่วโมง			% >๗๐	จำนวนวัน	
	ต่ำสุด	สูงสุด	เฉลี่ย		วันตรวจ	วัน>๗๐
มกราคม	๗๐.๕	๗๙.๔	๗๒.๑	๑๐๐	๓๑	๓๑
กุมภาพันธ์	๗๑.๘	๗๒.๖	๗๒.๑	๑๐๐	๒๘	๒๘
มีนาคม	๗๑.๖	๗๔.๑	๗๒.๔	๑๐๐	๓๑	๓๑
เมษายน	๗๑.๑	๗๔.๘	๗๒.๓	๑๐๐	๓๐	๓๐
พฤษภาคม	๗๑.๓	๗๔.๓	๗๒.๐	๑๐๐	๓๑	๓๑
มิถุนายน	๗๑.๕	๗๒.๘	๗๒.๑	๑๐๐	๓๐	๓๐
กรกฎาคม	๗๑.๑	๗๒.๖	๗๒.๑	๑๐๐	๓๑	๓๑
สิงหาคม	๗๑.๗	๗๒.๖	๗๒.๒	๑๐๐	๓๑	๓๑
กันยายน	๗๒.๑	๗๒.๖	๗๒.๓	๑๐๐	๑๕	๑๕
ตุลาคม	๗๑.๕	๗๒.๕	๗๒.๒	๑๐๐	๑๙	๑๙
พฤศจิกายน	๗๑.๕	๗๒.๖	๗๑.๙	๑๐๐	๕	๕
ธันวาคม	-	-	-	-	-	-
สรุปทั้งปี	๗๐.๕	๗๙.๔	๗๒.๒	๑๐๐	๒๘๒	๒๘๒



ระดับเสียงรายเดือนปี ๒๕๕๖ ประเภทพื้นที่ทั่วไป ณ สถานีดับเพลิงเขาน้อยอำเภอเมืองสระบุรี
จังหวัดสระบุรี

เดือน	ระดับเสียงเฉลี่ย (dBA)๒๔ ชั่วโมง			% >๗๐	จำนวนวัน	
	ต่ำสุด	สูงสุด	เฉลี่ย		วันตรวจ	วัน>๗๐
มกราคม	๕๖.๔	๖๓.๗	๕๘.๕	๐	๓๑	๐
กุมภาพันธ์	๕๕.๒	๖๕.๙	๖๑.๙	๐	๒๘	๐
มีนาคม	๕๙.๘	๖๗.๑	๖๒.๐	๐	๓๑	๐
เมษายน	๕๙.๒	๖๙.๓	๖๒.๙	๐	๓๐	๐
พฤษภาคม	๕๕.๑	๖๙.๒	๖๑.๓	๐	๓๑	๐
มิถุนายน	๕๓.๓	๕๖.๗	๕๕.๑	๐	๓๐	๐
กรกฎาคม	๕๓.๖	๕๙.๙	๕๕.๖	๐	๓๑	๐
สิงหาคม	๕๓.๔	๕๙.๐	๕๕.๘	๐	๓๑	๐
กันยายน	๕๔.๑	๕๘.๑	๕๖.๔	๐	๓๐	๐
ตุลาคม	๕๕.๐	๕๙.๔	๕๖.๙	๐	๓๑	๐
พฤศจิกายน	๕๕.๒	๖๕.๑	๕๗.๙	๐	๓๐	๐
ธันวาคม	๕๕.๕	๖๕.๐	๕๘.๙	๐	๓๑	๐

ระดับเสียงพื้นที่ริมถนน ในปี พ.ศ.๒๕๕๗

สถานีตรวจวัด ณ สถานีตำรวจภูธรหน้าพระลาน อำเภอเฉลิมพระเกียรติ ระดับเสียงเฉลี่ย (L_{eq}) ๒๔ ชั่วโมง มีค่าอยู่ในช่วง ๗๐.๔- ๗๕.๘ เดซิเบลเอ จากจำนวนวันที่ตรวจวัดทั้งหมด ๓๕๐ วัน มีจำนวนวันที่ระดับเสียงเฉลี่ย ๒๔ ชั่วโมง เกินกว่าค่ามาตรฐานที่ ๗๐ เดซิเบลเอ มีจำนวน ๓๕๐ วัน คิดเป็นร้อยละ ๑๐๐ ของการตรวจวัดทั้งหมด แต่มีค่าระดับเสียงสูงสุดไม่เกิน ๘๕ เดซิเบลเอ ซึ่งเป็นค่าระดับเสียงที่อันตราย
ระดับเสียงรายเดือนปี ๒๕๕๗ ประเภทพื้นที่ริมถนน ณ สถานีตำรวจภูธรหน้าพระลาน
อำเภอเฉลิมพระเกียรติ จังหวัดสระบุรี

เดือน	ระดับเสียงเฉลี่ย L_{eq} ๒๔ ชั่วโมง (dBA)			% >๗๐	จำนวนวัน		
	สูงสุด	ต่ำสุด	เฉลี่ย		ตรวจวัด	เกิน ๗๐ dB	วัน<๕๕
มกราคม	๗๒.๔	๗๑.๓	๗๒.๑	๑๐๐	๒๙	๒๙	๐
กุมภาพันธ์	๗๓.๒	๗๒.๐	๗๒.๖	๑๐๐	๑๘	๑๘	๐
มีนาคม	๗๓.๙	๗๒.๑	๗๒.๖	๑๐๐	๓๑	๓๑	๐
เมษายน	๗๓.๙	๗๐.๔	๗๑.๙	๑๐๐	๓๐	๓๐	๐
พฤษภาคม	๗๒.๘	๗๑.๖	๗๒.๑	๑๐๐	๓๑	๓๑	๐
มิถุนายน	๗๓.๖	๗๒.๐	๗๒.๖	๑๐๐	๓๐	๓๐	๐
กรกฎาคม	๗๔.๓	๗๑.๕	๗๒.๖	๑๐๐	๓๑	๓๑	๐
สิงหาคม	๗๓.๒	๗๑.๙	๗๒.๗	๑๐๐	๓๑	๓๑	๐



เดือน	ระดับเสียงเฉลี่ย L_{eq} ๒๔ ชั่วโมง (dBA)			%>๗๐	จำนวนวัน		
	สูงสุด	ต่ำสุด	เฉลี่ย		ตรวจวัด	เกิน ๗๐ dB	วัน<๕๕
กันยายน	๗๓.๔	๗๒.๒	๗๒.๗	๑๐๐	๓๐	๓๐	๐
ตุลาคม	๗๓.๑	๗๒.๓	๗๒.๖	๑๐๐	๓๐	๓๐	๐
พฤศจิกายน	๗๒.๘	๗๒.๒	๗๒.๕	๑๐๐	๒๘	๒๘	๐
ธันวาคม	๗๕.๘	๗๑.๖	๗๒.๗	๑๐๐	๓๑	๓๑	๐
สรุปทั้งปี							
	๗๕.๘	๗๐.๔	๗๒.๕	๑๐๐	๓๕๐	๓๕๐	๐

ระดับเสียงบริเวณพื้นที่ทั่วไป ในปี พ.ศ. ๒๕๕๗

สถานีตรวจวัด ณ สถานีดับเพลิงเขาน้อย อำเภอเมืองสระบุรี ระดับเสียงเฉลี่ย (L_{eq}) ๒๔ ชั่วโมง มีค่าอยู่ในช่วง ๖๒.๘ - ๕๓.๙ เดซิเบลเอ จากจำนวนวันที่ตรวจวัดทั้งหมด ๑๙๓ วัน ไม่มีวันที่ระดับเสียงเฉลี่ย ๒๔ ชั่วโมง เกินกว่าค่ามาตรฐานที่ ๗๐ เดซิเบลเอ

ระดับเสียงรายเดือนปี ๒๕๕๗ ประเภทพื้นที่ทั่วไป ณ สถานีดับเพลิงเขาน้อย อำเภอเมืองสระบุรี จังหวัดสระบุรี

เดือน	ระดับเสียงเฉลี่ย L_{eq} ๒๔ ชั่วโมง(dBA)			%>๗๐	จำนวนวัน		
	สูงสุด	ต่ำสุด	เฉลี่ย		ตรวจวัด	เกิน ๗๐ dB	วัน<๕๕
มกราคม	๖๐.๒	๕๕.๘	๕๗.๘	๐	๓๑	๐	๐
กุมภาพันธ์	๖๑.๙	๕๕.๘	๕๗.๘	๐	๒๘	๐	๐
มีนาคม	๕๘.๔	๕๕.๗	๕๗.๐	๐	๓๑	๐	๐
เมษายน	๕๘.๗	๕๖.๘	๕๗.๖	๐	๘	๐	๐
พฤษภาคม	ไม่มีข้อมูล						
มิถุนายน	๕๘.๙	๕๓.๙	๕๖.๕	๐	๒๒	๐	๔
กรกฎาคม	๕๙.๒	๕๖.๑	๕๗.๕	๐	๘	๐	๐
สิงหาคม	๕๙.๔	๕๗.๙	๕๘.๕	๐	๔	๐	๐
กันยายน	๖๒.๘	๕๖.๕	๕๘.๕	๐	๓๐	๐	๐
ตุลาคม	๕๘.๖	๕๕.๘	๕๗.๔	๐	๓๑	๐	๐
พฤศจิกายน	ปิดสถานีปรับปรุง						
ธันวาคม	ปิดสถานีปรับปรุง						
สรุปทั้งปี							
	๖๒.๘	๕๓.๙	๕๗.๖	๐	๑๙๓	๐	๔



แสดงระดับเสียงรายเดือนปี ๒๕๕๗ ประเภทพื้นที่ริมถนน ณ สถานีตำรวจภูธรหน้าพระลาน
อำเภอเฉลิมพระเกียรติ จังหวัดสระบุรี

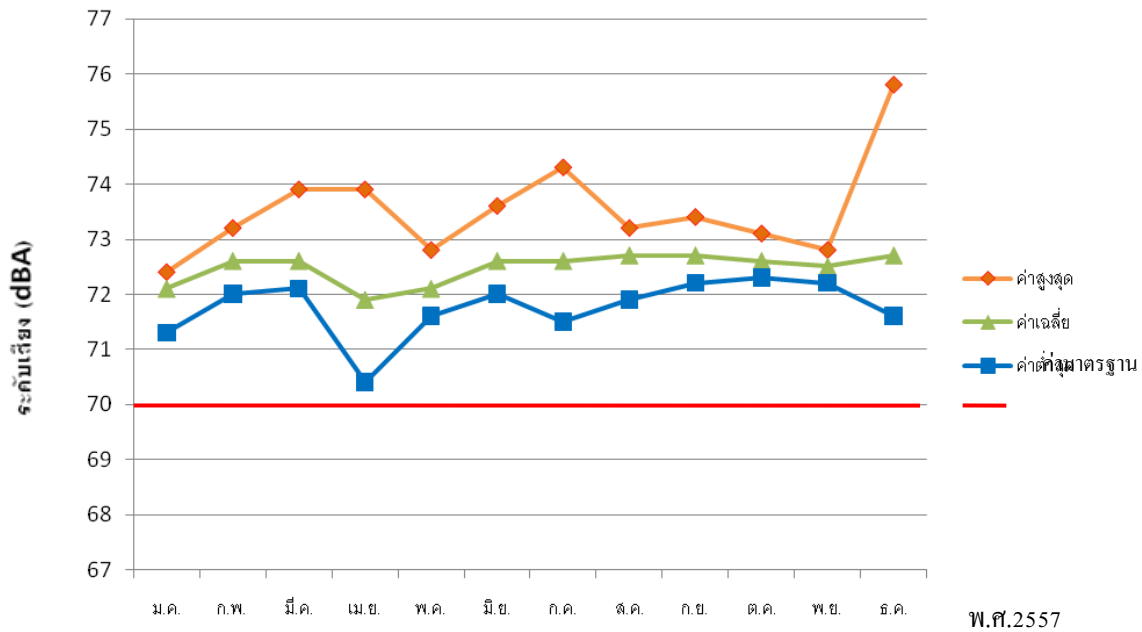

แสดงระดับเสียงรายเดือนปี ๒๕๕๗ ประเภทพื้นที่ทั่วไป ณ สถานีดับเพลิงเขาน้อย อำเภอเมืองสระบุรี จังหวัดสระบุรี

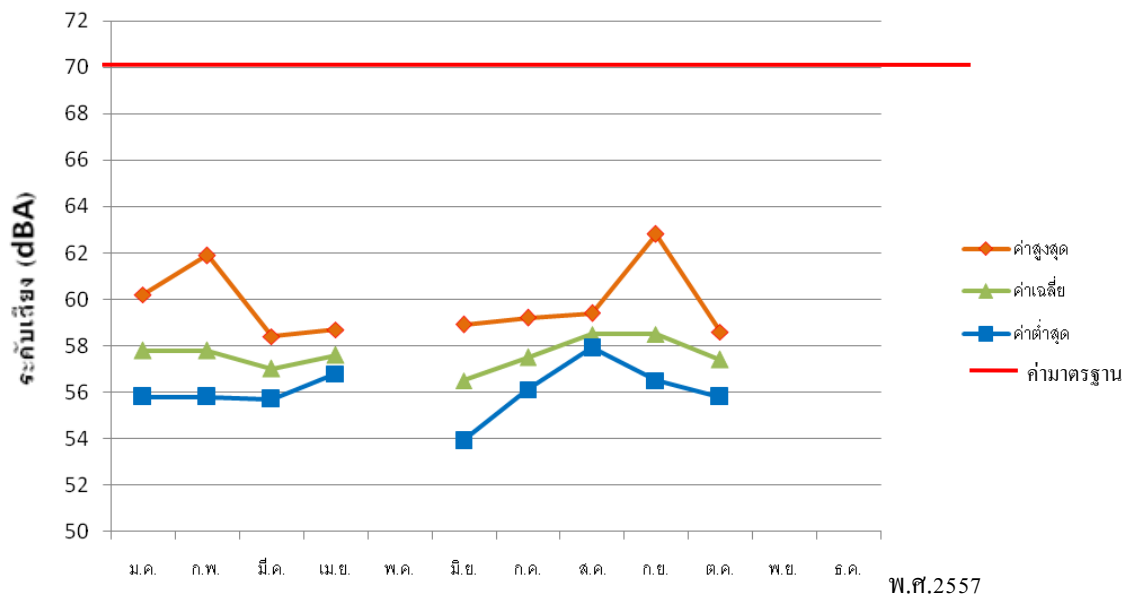

หมายเหตุ: เดือนพฤษภาคม พฤษภาคม และธันวาคม ๒๕๕๗ ไม่มีการตรวจวัด

- สถานการณ์ขยะมูลฝอยในภาพรวมของจังหวัดสระบุรี

ปัญหาขยะเป็นปัญหาที่เกิดขึ้นในทุกพื้นที่ของจังหวัด โดยเฉพาะในเขตชุมชนเมืองและพื้นที่ข้างเคียงชุมชนเมือง ซึ่งมีการขยายตัวของชุมชนตามทิศทางการพัฒนาในด้านต่างๆ ซึ่งปัจจุบันปริมาณขยะ ในเขตชุมชนเมือง เริ่มจะมีปริมาณเพิ่มมากขึ้นเรื่อย ๆ และยังไม่ได้รับการจัดการ อย่างถูกวิธีตามหลักสุขาภิบาล

ปริมาณขยะมูลฝอยที่เกิดขึ้นภายในจังหวัดสระบุรี มีปริมาณมูลฝอยเกิดขึ้น รวมปีละ ๒๕๐,๐๗๔.๕๕ ตัน เฉลี่ยวันละ ๖๘๕.๑๔ ตัน/วัน มีองค์กรปกครองส่วนท้องถิ่น (อปท.) จำนวนทั้งสิ้น ๑๐๘ แห่ง อปท.ที่ให้บริการ



เก็บขยะจำนวน ๗๘ แห่ง ดำเนินการเก็บขนขยะได้ รวม ๔๗๘.๗ ตัน/วัน จากขยะที่เกิดขึ้นในพื้นที่ให้บริการ จำนวน ๕๘๔.๑๓ ตัน/วัน ขยะมูลฝอยที่อยู่นอกเขตพื้นที่ให้บริการ ๑๐๑.๐ ตัน/วัน

ปริมาณขยะที่เกิดขึ้นกับจำนวนประชากรในเขตองค์กรปกครองส่วนท้องถิ่นจังหวัดสระบุรี

จังหวัดสระบุรี	ประชากร (คน)	อัตราการเกิดขยะ (กก./คน/วัน)	ปริมาณขยะที่เกิดขึ้น (ตัน/วัน)
อ.เมืองสระบุรี			
ทม.สระบุรี	๖๒,๗๔๒.๐๐	๑.๑๕	๗๒.๑๕
ทต.ปือกแป๊ก	๖๓๔.๐๐	๑.๐๒	๑.๐๐
ทต.กุดนกเปล้า	๔,๙๒๙.๐๐	๑.๐๒	๕.๐๓
ทต.ตะกุด	๓,๘๐๑.๐๐	๑.๐๒	๓.๘๘
อบต.โคกสว่าง	๒,๙๖๐.๐๐	๐.๙๑	๒.๖๙
อบต.ดาวเรือง	๔,๔๙๖.๐๐	๐.๙๑	๕.๐๐
อบต.ตลิ่งชัน	๔,๐๑๑.๐๐	๐.๙๑	๖.๐๐
อบต.ปากข้าวสาร	๗,๖๗๘.๐๐	๐.๙๑	๑๐.๐๐
อบต.หนองโน	๓,๐๕๖.๐๐	๐.๙๑	๒.๗๗
อบต.หนองปลาไหล	๑๓,๑๐๐.๐๐	๐.๙๑	๑๑.๙๒
อบต.หนองยาว	๖,๘๖๓.๐๐	๐.๙๑	๗.๐๐
อ.พระพุทธบาท			
ทม.พระพุทธบาท	๔๙,๕๗๒.๐๐	๑.๑๕	๕๗.๐๑
ทต.พุกร่าง	๔,๖๐๗.๐๐	๑.๐๒	๕.๐๐
ทต.ธารเกษม	๓,๒๗๘.๐๐	๑.๐๒	๓.๓๔
อบต.นายาว	๓,๕๐๙.๐๐	๐.๙๑	๓.๑๙
อบต.เขาวง	๒,๖๘๖.๐๐	๐.๙๑	๒.๔๔
อบต.พุดคำจาน	๒,๔๖๐.๐๐	๐.๙๑	๒.๒๔
อบต.หนองแก	๓,๘๒๑.๐๐	๐.๙๑	๓.๔๘
อบต.ห้วยป่าหวาย	๔,๐๙๗.๐๐	๐.๙๑	๖.๐๐
อ.แก่งคอย			
ทม.แก่งคอย	๑๒,๑๗๒.๐๐	๑.๑๕	๑๕.๐๐
ทม.ทับกวาง	๑๖,๙๗๗.๐๐	๑.๑๕	๑๙.๕๒
อบต.ชะอม	๕,๗๒๕.๐๐	๐.๙๑	๕.๒๑
อบต.ชำผักแพว	๕,๕๕๗.๐๐	๐.๙๑	๕.๐๕
อบต.ตาลเดี่ยว	๘,๖๘๙.๐๐	๐.๙๑	๗.๙๑
อบต.เตาปูน	๒,๑๕๘.๐๐	๐.๙๑	๒.๐๐
อบต.ท่าคล้อ	๔,๐๕๕.๐๐	๐.๙๑	๓.๖๙
อบต.ท่าตุม	๒,๐๗๗.๐๐	๐.๙๑	๑.๘๙
อบต.ท่ามะปราง	๓,๐๗๑.๐๐	๐.๙๑	๒.๗๙



จังหวัดสระบุรี	ประชากร (คน)	อัตราการเกิดขยะ (กก./คน/วัน)	ปริมาณขยะที่เกิดขึ้น (ตัน/วัน)
อบต.บ้านป่า	๘,๔๕๔.๐๐	๐.๙๑	๘.๐๐
อบต.สองคอน	๖,๗๗๙.๐๐	๐.๙๑	๖.๑๗
อบต.ห้วยแห้ง	๖,๓๖๕.๐๐	๐.๙๑	๕.๗๙
อบต.หินซ้อน	๓,๐๖๓.๐๐	๐.๙๑	๒.๗๙
อ.เฉลิมพระเกียรติ			
ทต.หน้าพระลาน	๗,๘๐๕.๐๐	๑.๐๒	๘.๐๐
อบต.เขาดินพัฒนา	๒,๒๒๖.๐๐	๐.๙๑	๒.๐๓
อบต.บ้านแก้ง	๒,๖๐๕.๐๐	๐.๙๑	๘.๐๐
อบต.ผึ้งรวง	๒,๑๕๔.๐๐	๐.๙๑	๑.๙๖
อบต.พู่แค	๖,๓๒๕.๐๐	๐.๙๑	๘.๐๐
อบต.หน้าพระลาน	๔,๕๖๒.๐๐	๐.๙๑	๔.๑๕
อบต.ห้วยบง	๔,๐๐๐.๐๐	๐.๙๑	๔.๐๐
อ.เสาไห้			
ทต.บ้านยาง	๑,๐๓๓.๐๐	๑.๐๒	๑.๐๕
ทต.สวนดอกไม้	๓,๔๑๕.๐๐	๑.๐๒	๔.๐๐
ทต.เสาไห้	๓,๓๐๐.๐๐	๑.๐๒	๓.๕๐
ทต.เมืองเก่า	๓,๒๕๗.๐๐	๑.๐๒	๓.๓๒
ทต.หัวปลวก	๒,๕๕๘.๐๐	๑.๐๒	๒.๖๑
ทต.ต้นตาล-พระยา ทต	๓,๕๔๙.๐๐	๑.๐๒	๔.๐๐
อบต.ช้างไทยงาม	๒,๖๖๐.๐๐	๐.๙๑	๖.๐๐
อบต.บ้านยาง	๒,๔๗๐.๐๐	๐.๙๑	๓.๐๐
อบต.ม่วงงาม	๒,๑๖๕.๐๐	๐.๙๑	๑.๙๗
อบต.เร็จราง	๓,๑๙๘.๐๐	๐.๙๑	๑๕.๐๐
อ.ดอนพุด			
ทต.ดอนพุด	๔,๗๖๖.๐๐	๑.๐๒	๖.๐๐
อบต.ดงตะงาว	๒,๐๔๓.๐๐	๐.๙๑	๑.๘๖
อ.บ้านหมอ			
ทต.ท่าลาน	๘,๓๗๒.๐๐	๑.๐๒	๘.๕๔
ทต.บ้านหมอ	๓,๖๑๒.๐๐	๑.๐๒	๓.๖๘
ทต.ตลาดน้อย	๕,๕๐๐.๐๐	๑.๐๒	๑๐.๐๐
ทต.บางโหนด	๕,๖๙๙.๐๐	๑.๐๒	๘.๐๐
ทต.สร้างโคก	๕,๗๗๘.๐๐	๑.๐๒	๖.๐๐
อบต.โคกใหญ่	๓,๑๓๙.๐๐	๐.๙๑	๒.๘๖



จังหวัดสระบุรี	ประชากร (คน)	อัตราการเกิดขยะ (กก./คน/วัน)	ปริมาณขยะที่เกิดขึ้น (ตัน/วัน)
อบต.เมืองชืดจีน	๕,๕๑๙.๐๐	๐.๙๑	๖.๐๐
อบต.ไผ่ขวาง	๒,๗๑๑.๐๐	๐.๙๑	๒.๔๗
อบต.หนองบัว	๓,๕๐๐.๐๐	๐.๙๑	๒๐.๐๐
อ.มวกเหล็ก			
ทต.มวกเหล็ก	๖,๕๔๓.๐๐	๑.๐๒	๘.๐๐
อบต.ซับสนุ่น	๔,๗๕๕.๐๐	๐.๙๑	๕.๒๕
อบต.มวกเหล็ก	๗,๑๘๘.๐๐	๐.๙๑	๖.๕๔
อบต.มิตรภาพ	๖,๓๓๙.๐๐	๐.๙๑	๕.๗๗
อบต.ลำพญากลาง	๑๐,๙๒๑.๐๐	๐.๙๑	๙.๙๔
อบต.ลำสมพุง	๓,๘๗๖.๐๐	๐.๙๑	๓.๕๓
อบต.หนองย่างเสือ	๕,๕๓๔.๐๐	๐.๙๑	๕.๐๔
อ.วังม่วง			
ทต.วังม่วง	๓,๗๐๘.๐๐	๑.๐๒	๓.๗๘
ทต.คำพราน	๓,๓๒๘.๐๐	๑.๐๒	๕.๐๐
ทต.แสงทอง	๒,๙๖๑.๐๐	๑.๐๒	๓.๐๒
อบต.วังม่วง	๔,๔๖๕.๐๐	๐.๙๑	๔.๐๖
อ.วิหารแดง			
ทต.วิหารแดง	๔,๒๓๙.๐๐	๑.๐๒	๑๐.๐๐
ทต.หนองหมู	๑,๔๗๗.๐๐	๑.๐๒	๒.๐๐
อบต.คลองเรือ	๗,๒๒๗.๐๐	๐.๙๑	๖.๕๘
อบต.เจริญธรรม	๕,๘๙๒.๐๐	๐.๙๑	๕.๓๖
อบต.บ้านลำ	๕,๙๔๓.๐๐	๐.๙๑	๕.๔๑
อบต.วิหารแดง	๓,๕๘๗.๐๐	๐.๙๑	๓.๒๖
อบต.หนองสรวง	๕,๘๒๓.๐๐	๐.๙๑	๕.๓๐
อบต.หนองหมู	๓,๘๖๕.๐๐	๐.๙๑	๓.๕๒
อ.หนองแค			
ทต.คชสิทธิ์	๑,๒๙๐.๐๐	๑.๐๒	๒.๐๐
ทต.หนองแค	๑๓,๒๒๒.๐๐	๑.๐๒	๑๔.๐๐
ทต.หินกอง	๙,๑๔๑.๐๐	๑.๐๒	๙.๓๒
ทต.ไผ่ต่า	๕,๕๗๖.๐๐	๑.๐๒	๘.๐๐
อบต.กุ่มหัก	๓,๔๘๖.๐๐	๐.๙๑	๓.๑๗
อบต.คชสิทธิ์	๓,๐๙๓.๐๐	๐.๙๑	๒.๘๑
อบต.โคกตูม-โพน ทอง	๑,๙๒๕.๐๐	๐.๙๑	๑.๗๕



จังหวัดสระบุรี	ประชากร (คน)	อัตราการเกิดขยะ (กก./คน/วัน)	ปริมาณขยะที่เกิดขึ้น (ตัน/วัน)
อบต.โคกแย้	๑๐,๐๔๘.๐๐	๐.๙๑	๑๗.๐๐
อบต.บัวลอย	๒,๙๔๘.๐๐	๐.๙๑	๒.๖๘
อบต.หนองแขม	๒,๓๔๗.๐๐	๐.๙๑	๒.๑๔
อบต.หนองไข่น้ำ	๓,๖๘๑.๐๐	๐.๙๑	๗.๐๐
อบต.หนองจรเข้	๔,๑๖๔.๐๐	๐.๙๑	๓.๗๙
อบต.หนองจิก	๒,๖๓๘.๐๐	๐.๙๑	๒.๔๐
อบต.หนองนาก	๓,๓๐๘.๐๐	๐.๙๑	๔.๐๐
อบต.หนองปลาหมอ	๓,๘๙๓.๐๐	๐.๙๑	๖.๐๐
อบต.หนองปลิง	๓,๑๐๙.๐๐	๐.๙๑	๔.๐๐
อบต.หนองโรง	๓,๙๔๗.๐๐	๐.๙๑	๓.๕๙
อบต.ห้วยขมิ้น	๔,๑๒๙.๐๐	๐.๙๑	๓.๗๖
อบต.ห้วยทราย	๓,๘๑๙.๐๐	๐.๙๑	๓.๔๘
อ.หนองแขง			
ทต.หนองแขง	๑,๒๔๘.๐๐	๑.๐๒	๓.๐๐
อบต.ไก่อ่เสา	๒,๓๕๔.๐๐	๐.๙๑	๒.๑๔
อบต.โคกสะอาด	๒,๑๒๙.๐๐	๐.๙๑	๑.๙๔
อบต.ม่วงหวาน	๒,๘๗๔.๐๐	๐.๙๑	๒.๖๒
อบต.หนองกบ	๓,๐๗๕.๐๐	๐.๙๑	๕.๐๐
อบต.หนองหัวโพ	๒,๖๑๙.๐๐	๐.๙๑	๒.๓๘
อ.หนองโดน			
ทต.หนองโดน	๒,๘๕๗.๐๐	๑.๐๒	๔.๐๐
อบต.ดอนทอง	๒,๘๔๗.๐๐	๐.๙๑	๒.๕๙
อบต.บ้านกล้วย	๔,๒๘๖.๐๐	๐.๙๑	๓.๙๐
อบต.หนองโดน	๓,๖๙๒.๐๐	๐.๙๑	๓.๓๖
รวมทั้งหมด (ตัน/วัน)	๕๙๒,๗๕๙.๐๐	๑๐๒.๕๔	๖๘๕.๑๔
รวมทั้งหมด (ตัน/ปี)			๒๕๐,๐๗๔.๕๕

ปัญหาและอุปสรรคในการจัดการขยะมูลฝอย

สถานการณ์ปัญหาขยะในพื้นที่จังหวัดสระบุรีเริ่มทวีความรุนแรงมากยิ่งขึ้น เนื่องจากการเพิ่มขึ้นของประชากร และการขยายตัวของอุตสาหกรรม รวมทั้งการจัดการขยะขององค์กรปกครองส่วนท้องถิ่นส่วนใหญ่ ยังไม่ถูกหลักสุขาภิบาล หรือมีพื้นที่กำจัดขยะแต่ไม่ได้รับความเห็นชอบจากประชาชนบริเวณใกล้เคียง ไม่มีการนำขยะมูลฝอยกลับมาประโยชน์เพื่อลดปริมาณขยะ เช่น มูลฝอยเปียกสามารถนำมาทำเป็นปุ๋ยหมักได้ หรือถ้ามีปริมาณมากพอ สามารถผลิต BIO-GAS ได้ ส่วนพลาสติก กระดาษ และโลหะสามารถแยกนำไป Recycle



อาจจะทำให้เกิดผลกระทบต่อสิ่งแวดล้อมในด้านกลิ่น น้ำเสีย แผลงและสัตว์นำโรค และผลกระทบในด้านทัศนียภาพ ดังเช่นปัญหาที่ประชาชนร้องเรียนเรื่อยมา

การบริหารจัดการขยะมูลฝอยในปัจจุบัน

จังหวัดสระบุรีมีระบบกำจัดขยะมูลฝอยที่ถูกหลักสุขาภิบาล เป็น

๑) แบบฝังกลบอย่างถูกหลักสุขาภิบาล (Sanitary Landfill) จำนวน ๔ แห่ง ได้แก่ ระบบกำจัดขยะมูลฝอยของเทศบาลเมืองสระบุรี องค์การบริหารส่วนตำบลท่าคล้อ องค์การบริหารส่วนตำบลพุดแค องค์การบริหารส่วนตำบลห้วยบง

๒) การเทกองที่มีการควบคุม (Control Dump) จำนวน ๒ แห่ง ได้แก่ เทศบาลตำบลหนองแค และองค์การบริหารส่วนตำบลหนองจรเข้

๓) นำไปใช้เป็นพลังงาน (WASTE TO ENERGY) จำนวน ๖๒ แห่ง

การบริหารจัดการขยะมูลฝอยในจังหวัดสระบุรี

ผู้ดำเนินการ	อปท./ส่วนราชการ/เอกชน ที่เข้าร่วมกำจัด	วิธีการกำจัด	ปริมาณขยะที่ เข้าระบบ (ตัน/วัน)
เทศบาลเมือง สระบุรี	อบต.ท่าคล้อ, อบต.พุดแค, อบต.ห้วยบง	Sanitary/ Engineer Landfill (ขนาด ๑๐๑ ไร่)	๗๒.๔๘
เทศบาลเมือง พระพุทธบาท	ทต.หนองโดน, อบต.บ้านกล้วย, อบต.เขา วัง อบต.บ้านยาง, ทต.หัวปลวก, อบต.เริงราง, ทต.ต้นตาล-พระยาทต, อบต.ดาวเรือง, อบต.ห้วยป่าหวาย, อบต.ฝั่งรวง,	Open Dump/ Open Burn (ขนาด ๑๖๐ ไร่)	๘๒.๗
เทศบาลตำบล หน้าพระลาน	-	Open Dump /Open Burn (ขนาด ๑๒ ไร่)	๘
เทศบาลตำบล ป้อมเปี้ย	-	Open Dump/ Open Burn (ขนาด ๑.๕ ไร่)	๑
องค์การบริหารส่วน ตำบลหนองไธ	-	Open Dump/ Open Burn (ขนาด ๑.๓ ไร่)	๐.๕
องค์การบริหารส่วน ตำบลชิดจีน	ทต.ดอนพุด, ทต.ตลาดน้อย, อบต.หนองบัว, ทต.สร้างไศก, ทต.บางโขมด,ทต.ท่าลาน, ทต.บ้านหม้อ	WASTE TO ENERGY (ขนาด ๔๐ ไร่)	๖๘.๒
เทศบาลตำบล มวกเหล็ก	-	Open Dump/ Open Burn (ขนาด ๒๐ ไร่)	๘
เทศบาลตำบล พุด	-	Open Dump/ Open Burn	๕



ผู้ดำเนินการ	อปท./ส่วนราชการ/เอกชน ที่เข้าร่วมกำจัด	วิธีการกำจัด	ปริมาณขยะที่ เข้าระบบ (ตัน/วัน)
กร่าง		Open Burn (ขนาด ๒ ไร่)	
องค์การบริหารส่วน ตำบลตาลเดี่ยว	-	Open Dump/ Open Burn (ขนาด ๕๐ ไร่)	๖
องค์การบริหารส่วน ตำบลซับสนุ่น	-	Open Dump/ Open Burn (ขนาด ๕๐ ไร่)	๕.๒๕
องค์การบริหารส่วน ตำบลลำพญากลาง	-	Open Dump/ Open Burn (ขนาด ๕ ไร่)	๒
เทศบาลตำบลวัง ม่วง	-	Open Dump/ Open Burn (ขนาด ๑๐ ไร่)	๒
เทศบาลตำบล หนองแค	อบต.หนองจรเข้	Control Dump (ขนาด ๑๘ ไร่)	๑๕
บริษัททีพีไอ โพลีน	อบต.มวกเหล็ก, ทต.แสงชัน, ทต.วิหาร แดง ทต.คำพราน, ทต.หนองหมู, อบต.เจริญ ธรรมอบต.หนองปลิง, อบต.โคกแย้, ทต. หินกอง อบต.หนองจิก, อบต.หนองนาก, ทต.ไผ่ต่ำทต.คชสิทธิ์, อบต.หนองไข่น้ำ, อบต.ไก่อ่างอบต.ห้วยขมิ้น, อบต.หนอง ปลาหมออบต.ห้วยทราย, อบต.หนองกบ ,อบต.ตลิ่งชันอบต.ม่วงงาม, ทต.เมืองเก่า, ทต.หนองแซง ทต.เสาไห้, ทต.ช้างไทย งาม, ทต.บ้านยางทต.สวนดอกไม้, ทม.แก่ง คอย, อบต.ท่าตูม อบต.สองคอน, , อบต. ห้วยแห้งทม.ทับทิม, อบต.บ้านป่า, อบต. เตาปูนอบต.มิตรภาพ, อบต.หน้าพระลาน, อบต.บ้านแก้ง, อบต.เขาหินพัฒนา, ทต.กุด นกเปล้า, อบต.หนองยาว, ทต.ตะกรุด อบต.โคกสว่าง, อบต.หนองปลาไหล, อบต. ปากข้าวสาร	WASTE TO ENERGY (ขนาด ๒๐ ไร่)	๒๐๗.๔๗

ที่มา: สำนักงานสิ่งแวดล้อมภาคที่ ๗: ๒๕๕๗



สำหรับองค์กรปกครองส่วนท้องถิ่นอื่นๆ ยังมีการดำเนินการที่ยังไม่ถูกสุลักษณะ คือ เป็นการกำจัดแบบเทกอง ไถกลบ หรือเผา และองค์กรปกครองส่วนท้องถิ่นบางก็ยังไม่มีการจัดการขยะเลยโดยประชาชนจะดำเนินการกำจัดกันเอง

แสดงพื้นที่ขนาดการเกิดขยะสะสมในจังหวัดสระบุรี

สถานที่กำจัดขยะมูลฝอย			ผู้ดำเนินการ			การประเมินขยะสะสมใน site ไม่ถูกต้อง					
ที่อยู่	พิกัด (UTM)					ขนาดของกองขยะ (เมตร)			ปริมาตรขยะ	ความหนาแน่น	ปริมาณขยะสะสม
	แกน X	แกน Y	อปท.	เอกชน	ระบุชื่อ	กว้าง	ยาว	สูง (สูง+ลึก)	(ลบ.ม.)	(ตัน/ลบ.ม.)	ตัน
๑.บ้านโคกดินแดง หมู่ ๑๑ ต.พุดแก อ.เฉลิมพระเกียรติ จ. สระบุรี	๗๐๙๗๘๑.๙๑	๑๖๒๒๘๔๖.๓๗	๑		ทม. สระบุรี						-
๒.บ้านพุดชามหวาน หมู่ ๕ ต.พระพุทธบาท อ.พระพุทธบาท จ.สระบุรี	๖๙๐๔๗๒.๔๓	๑๖๒๕๐๙๙.๕๗	๑		ทม.พระพุทธบาท	๒๐๐	๓๐๐	๘	๔๘๐๐๐๐	๐.๓	๑๔๔,๐๐๐
๓.บ้านหนองสามหาง หมู่ ๙ ต.หน้าพระลาน อ.เฉลิมพระเกียรติ จ.สระบุรี	๗๐๑๖๔๓.๘๔	๑๖๒๓๔๙๘.๘๕	๑		ทต.หน้าพระลาน	๘๐	๑๒๐	๕	๔๘๐๐๐	๐.๓	๑๔,๔๐๐
๔.บ้านหนองโนเหนือ หมู่ที่ ๓ ต.หนองโน อ.เมือง จ.สระบุรี	๗๐๑๓๑๒.๖๕	๑๖๐๓๕๑๘.๕๖	๑		ทต.บึงกุ่ม	๕๐	๘๐	๓	๑๒๐๐๐	๐.๓	๓,๖๐๐
๕.บ้านหนองโนเหนือ หมู่ที่ ๓ ต.หนองโน อ.เมือง จ.สระบุรี	๗๐๑๓๑๒.๖๕	๑๖๐๓๕๑๘.๕๖	๑		อบต.หนองโน	๖๐	๑๐๐	๓	๑๘๐๐๐	๐.๓	๕,๔๐๐
๖.บ้านสะพานดิน หมู่ที่ ๘ ต.บ้านหมอ อ.บ้านหมอ จ.สระบุรี	๖๘๗๑๙๖.๔๙	๑๖๑๗๘๒๙.๙๙	๑		อบต.เมืองขีดขิน						
๗.บ้านเขมาะกอก หมู่ ๕ ต.มิตรภาพ อ.มวกเหล็ก จ.สระบุรี	๗๓๖๐๗๘.๓๕	๑๖๑๙๙๖๖.๖๓	๑		ทต.มวกเหล็ก	๖๐	๘๐	๓	๑๔๔๐๐	๐.๓	๔,๓๒๐
๘.บ้านหนองโคก หมู่ ๘ ต.พุทรา อ.พระพุทธบาท จ.สระบุรี	๖๘๗๑๔๗.๖๒	๑๖๒๔๔๐๒.๐๘	๑		ทต.พุทรา	๔๐	๘๐	๕	๑๖๐๐๐	๐.๓	๔,๘๐๐
๙.บ้านโคกเขือก หมู่ที่ ๙ ต.ตาลเดี่ยว อ.แก่งคอย จ.สระบุรี	๗๑๘๓๖๕.๒๔	๑๖๐๙๘๒๙.๕๙	๑		อบต.ตาลเดี่ยว	๖๐	๑๒๐	๕	๓๖๐๐๐	๐.๓	๑๐,๘๐๐
๑๐.บ้านซับชาม หมู่ ๔ ต.ซับสนุน อ.มวกเหล็ก จ.สระบุรี	๗๔๓๐๗๔.๘๖	๑๖๔๙๘๘๐.๖๙	๑		อบต.ซับสนุน	๔๐	๘๐	๓	๙๖๐๐	๐.๓	๒,๘๘๐
๑๑.บ้านหนองดินแดง หมู่ที่ ๑๑ ต.ลำพญากลาง อ.มวกเหล็กจ.สระบุรี	๗๕๓๒๑๖.๘๗	๑๖๔๘๘๑๒.๓๘	๑		อบต.ลำพญากลาง	๔๐	๘๐	๓	๙๖๐๐	๐.๓	๒,๘๘๐
๑๒.บ้านคำพราน หมู่ ๑ ต.คำพราน อ.วังม่วง จ.สระบุรี	๗๒๖๔๒๐.๒๙	๑๖๔๐๗๓๘.๓๖	๑		ทต.วังม่วง	๘๐	๑๒๐	๓	๒๘๘๐๐	๐.๓	๘,๖๔๐
๑๓.บ้านหนองจรเข้ หมู่ ๕ ต.หนองจรเข้ อ.หนองแค จ.สระบุรี	๗๐๓๔๖๖.๗๙	๑๕๕๔๒๙๖.๕๙	๑		ทต.หนองแค						
๑๔.ถ.มิตรภาพแก่งคอย-มวกเหล็ก	๗๒๗๑๑.๖๓	๑๖๒๐๔๒๖.๑๑		๑	บ.ทีทีไอ โพลีน						



สถานที่กำจัดขยะมูลฝอย		ผู้ดำเนินการ				การประเมินขยะสะสมใน site ไม่ถูกต้อง					
ที่อยู่	พิกัด (UTM)					ขนาดของกองขยะ (เมตร)			ปริมาตรขยะ	ความหนาแน่น	ปริมาณขยะสะสม
	แกน X	แกน Y	อปท.	เอกชน	ระบุชื่อ	กว้าง	ยาว	สูง (สูง+ลึก)	(ลบ.ม.)	(ตัน/ลบ.ม.)	ตัน
อ.แก่งคอย จ.สระบุรี											
รวม				๑๓	๑						๒๐๑,๗๒๐

๒.๒ ข้อมูลเกี่ยวกับการกีฬาของจังหวัดสระบุรี

๒.๒.๑ ทรัพยากรการกีฬา

- แหล่งกีฬาของจังหวัด แยกตามประเภทรูปแบบ/กิจกรรมกีฬา

อำเภอ	ว่ายน้ำ	ฟุตบอล	บาสเก็ตบอล	วอลเลย์บอล	เปตอง	ฟุตซอล	ตะกร้อ	ลานกีฬา
อำเภอหนองแค	-	๒	-	๕	๓	-	-	-
อำเภอหนองแซง	-	๒	-	๔	๑๐	๑	๔	๘
อำเภอเมือง	๕	๖	-	๑๓	๑๘	๑๖	๑๕	๒๐
อำเภอเสาไห้	-	๓	๓	๕	๓	๓	๔	๑๐
อำเภอแก่งคอย	-	๗	๓	๓	๕	๓	๓	๕
อำเภอวังม่วง	-	๕	๒	๓	๔	๒	๒	-
อำเภอวิหารแดง	-	๒	๕	๔	๔	๔	๒	๑๐
อำเภอเฉลิมพระเกียรติ	-	๒	๑	๑	๑	๔	๑	-
อำเภอพระพุทธบาท	-	๒	๔	๔	๑๐	๑	๑	๗
อำเภอมวกเหล็ก	๑	๕	๕	๔	๕	๕	๕	๒
อำเภอหนองโดน	-	๒	-	-	๒	๑	๑	๒
อำเภอแก่งคอย	-	๗	๓	๓	๕	๕	๓	๓
อำเภอดอนพุด	-	๑	๑	-	๒	๒	๑	-
รวม	๖	๔๖	๒๗	๔๘	๗๒	๔๗	๔๒	๖๗



- ปฏิทินกิจกรรมการส่งเสริมการกีฬาของจังหวัด ประจำปี ๒๕๖๐
การกีฬาแห่งประเทศไทยจังหวัดสระบุรี

ลำดับที่	วัน เดือน ปี	รายการ	เวลา	สถานที่
๑	๒๑-๓๐ พ.ย. ๒๕๖๐	การแข่งขันกีฬาเยาวชนแห่งชาติ ครั้งที่ ๓๔	-	จังหวัดอ่างทอง
๒	๒๐-๓๐ มิ.ย. พ.ศ. ๒๕๖๐	การแข่งขันกีฬาแห่งชาติ ครั้งที่ ๔๕	-	จังหวัดสงขลา
๓	๒๐-๒๔ ก.ค. พ.ศ. ๒๕๖๐	กีฬาคนพิการแห่งชาติ ครั้งที่๓๕	-	จังหวัดสงขลา

สำนักงานท่องเที่ยวและกีฬาจังหวัดสระบุรี

แผนการดำเนินงาน ประจำปีงบประมาณ พ.ศ. 2561 ของสำนักงานกีฬา กรมพลศึกษา						
ลำดับที่	กิจกรรม	ระยะเวลาในการดำเนินงาน	งบประมาณจัดสรร	หมายเหตุ	การดำเนินงาน	
					ดำเนินการได้	ไม่สามารถดำเนินการได้
1	โครงการจัดการแข่งขันกีฬานักเรียน นักศึกษา แห่งชาติ	23 - 31 มกราคม 2561 ณ จังหวัดนครนายก	จัดสรรตามจำนวนนักกีฬา	จัดส่งโครงการภายใน วันที่ 31 ตุลาคม พ.ศ. 2560		
2	โครงการจัดการแข่งขันฟุตบอลเยาวชนและประชาชน 2.1 ระดับจังหวัด 2.1.1 จังหวัดเสนอโครงการไปยังกรมพลศึกษา 2.1.2 กรมพลศึกษาจัดสรรงบประมาณให้จังหวัด 2.1.3 รับสมัครพร้อมกันทั่วประเทศ 2.1.4 จังหวัดรายงานจำนวนทีมและโปรแกรม การแข่งขันให้กรมพลศึกษาทราบ 2.1.5 จัดการแข่งขัน 6 รุ่น พร้อมกันทั่วประเทศ 2.2 ระดับเขต 9 เขต 2.2.1 จังหวัดแจ้งหนังสือขอรับเป็นเจ้าภาพ 2.2.2 กรมพลศึกษาจัดสรรงบประมาณให้จังหวัด เจ้าภาพเขต 2.2.3 แข่งขันระดับเขตพร้อมกันทั้ง 9 เขต 2.3 รอบชิงชนะเลิศแห่งประเทศไทย 2.3.1 จังหวัดแจ้งหนังสือขอรับเป็นเจ้าภาพ 2.3.2 กรมพลศึกษาจัดสรรงบประมาณให้จังหวัด เจ้าภาพรอบชิงชนะเลิศแห่งประเทศไทย 2.3.3 จัดการแข่งขันรอบชิงชนะเลิศแห่งประเทศไทย รวม 6 รุ่น	ภายในวันที่ 25 ตุลาคม 2560 พฤศจิกายน - ธันวาคม 2560 12 - 29 ธันวาคม 2561 8-19 มกราคม 2561 มกราคม - มีนาคม 2561 กุมภาพันธ์ 2561 1 - 15 มีนาคม 2561 มีนาคม - เมษายน 2561 เมษายน - 11 พฤษภาคม 2561 15 - 25 พฤษภาคม 2561 มิถุนายน - สิงหาคม 2561		จัดส่งโครงการภายใน วันที่ 25 ตุลาคม 2560		



- แหล่งกีฬาที่เชื่อมโยงโทรคมนาคมในจังหวัดสระบุรี
ไม่มี

๒.๒.๒ ข้อมูลสนับสนุนบริการด้านการกีฬา

- บริการขนส่งและสิ่งอำนวยความสะดวกในการเข้าเมือง

การขนส่งทางบก ณ สถานีขนส่งจังหวัดสระบุรี ซึ่งจะให้บริการจากสถานีขนส่งสระบุรีไปยังอำเภอต่างๆ และเดินทางไปยังจังหวัดใกล้เคียง ประกอบด้วย

- รถบัสโดยสารประจำทาง (ไป กลับ จังหวัดที่ใกล้เคียง)
- รถสองแถว (ไป กลับ พื้นที่ภายในจังหวัด)
- รถตู้สาธารณะ (ไป กลับ จังหวัดที่ใกล้เคียง รวมถึง กรุงเทพมหานคร)
- รถไฟ (ไป กลับ สระบุรี จนถึงสายอีสาน รวมถึง กรุงเทพมหานคร)

รถโดยสารที่ผ่านการรับรอง

- สาย ๙๐๔ กรุงเทพ - สระบุรี (รถบัส)
- สาย ๙๐๔ กรุงเทพ - สระบุรี (รถตู้) (ต)
- สาย ๑๐๔ สระบุรี - ลพบุรี
- สาย ๑๐๒ สระบุรี - ปราจีนบุรี
- สาย ๒๒๘๗ สระบุรี - วนอุทยานน้ำตกเจ็ดสาวน้อย
- สาย ๓๒๓ นครนายก - สระบุรี





- บริการที่พัก และสิ่งอำนวยความสะดวก
ที่พักภายในศูนย์ฝึกกีฬามวกเหล็ก

ศูนย์ฝึกกีฬาแห่งชาติ มวกเหล็ก สระบุรี เปิดให้บริการอาคารที่พักนักกีฬา อาคาร ๒ หลัง จำนวน ๖๔ ห้อง การบริการที่อบอุ่น และเป็นกันเอง พร้อมเครื่องอำนวยความสะดวก อาทิ เครื่องทำน้ำอุ่น แอร์ โทรทัศน์ เตียงคู่ บริการห้องประชุมสัมมนา สถานที่ประกอบกิจกรรมงานเลี้ยงสังสรรค์ต่างๆ อาคารที่พักนักกีฬาที่พัก อบอุ่นท่ามกลางบรรยากาศสวยงามของศูนย์ฝึกกีฬาแห่งชาติ ดิถุภูเขา และสายน้ำ เพียงพร้อมด้วยสิ่งอำนวยความสะดวก และการบริการที่เอาใจใส่ ซึ่งท่านสามารถสัมผัสบรรยากาศที่บริสุทธิ์ เหมาะแก่การพักผ่อน และสัมมนา ด้วยเนื้อที่กว่า ๖๐๐ ไร่ ในโครงการจึงเหมาะแก่การจัดกิจกรรม หรืองานเลี้ยงกลางแจ้ง สำรองที่พัก ๐๓๖-๒๒๖๑๑๙ / ๐๓๖-๒๒๖๑๐๐-๗ ๐๘๓-๘๑๘๒๒๘๐

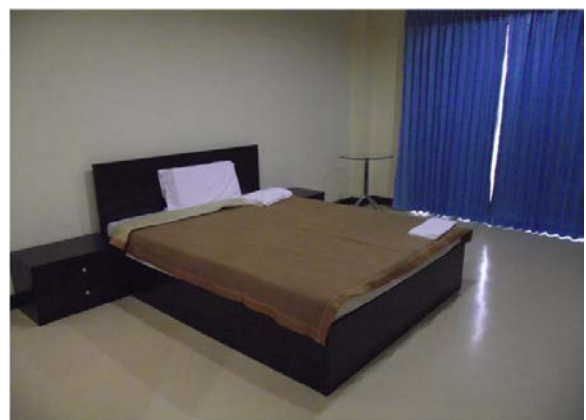

ห้องพักเตียงเดี่ยว อาคาร ๓ เป็นอาคารห้องพักระดับมาตรฐานจำนวน ๖ เป็นห้องพักแบบเตียงเดี่ยวพร้อมด้วยสิ่งอำนวยความสะดวก เครื่องทำน้ำอุ่น เครื่องปรับอากาศ และโทรทัศน์ราคาห้องพัก : ๑,๐๐๐ บาท/ห้อง/คืน (ไม่รวมอาหารเช้า)

ห้องพักสองเตียง อาคาร ๓ เป็นอาคารห้องพักระดับมาตรฐานจำนวน ๒๑ ห้อง เป็นห้องพักแบบสองเตียงพร้อมด้วยสิ่งอำนวยความสะดวก เครื่องทำน้ำอุ่น เครื่องปรับอากาศ และโทรทัศน์ราคาห้องพัก : ๖๐๐ บาท/ห้อง/คืน (ไม่รวมอาหารเช้า)

ห้องพักสามเตียง อาคาร ๓ เป็นอาคารห้องพักระดับมาตรฐานจำนวน ๓๔ ห้อง เป็นห้องพักแบบสามเตียงพร้อมด้วยสิ่งอำนวยความสะดวก เครื่องทำน้ำอุ่น เครื่องปรับอากาศ และโทรทัศน์ราคาห้องพัก : ๘๐๐ บาท/ห้อง/คืน (ไม่รวมอาหารเช้า)

- บริการด้านกีฬา

ภายในศูนย์ฝึกกีฬามวกเหล็ก



สนามฟุตซอลมี ๑ สนาม



สนามตะกร้อชายหาด มี ๒ สนาม



สวนสุขภาพเป็นสถานที่ออกกำลังกายได้ร่มเงาธรรมชาติ พร้อมเครื่องบริหารร่างกายและเครื่องเล่นสำหรับเด็ก



ทางวิ่งรอบอ่างน้ำทางวิ่งแอสฟัลท์ติกคอนกรีต



สนามฟุตบอลมี ๑ สนาม



โรงฝึกมวยเอนกประสงค์

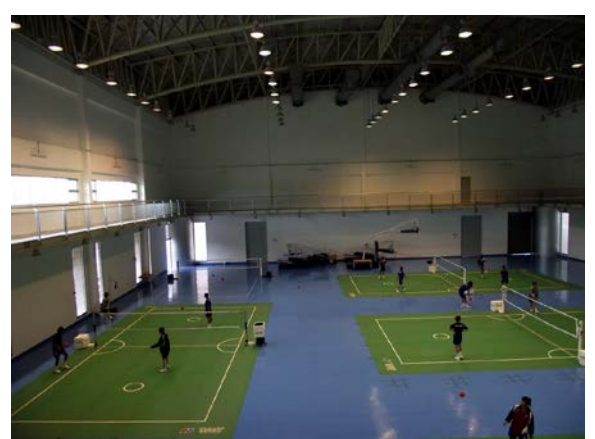

โรงฝึกเอนกประสงค์แบบเปิด ชั้น ๒ ประกอบไปด้วย

สนามบาสเกตบอล ๒ สนาม , สนามวอลเลย์บอล ๒ สนาม, สนามเซปักตะกร้อ ๘ สนาม , สนามแฮนด์บอล ๑ สนาม , สนามฟุตบอล ๑ สนาม และห้องฝึกกล้ามเนื้อ

- ข้อมูลด้านการสาธารณสุขสำหรับการรักษาและช่วยเหลือนักกีฬา

ห้องฝึกในสภาวะออกซิเจนเบาบาง (Hypoxic Training Chamber)

ทำให้ร่างกายสามารถสร้างเม็ดเลือดแดงเพิ่มขึ้น เพื่อให้ร่างกายสามารถรับออกซิเจนที่เพียงพอปรับสมดุลของฮอร์โมนในร่างกายเพิ่มขึ้น มีประโยชน์ต่อการเล่นกีฬาหลากหลายประเภท และยังใช้เวลาในการฝึกซ้อมน้อยลงกว่าเดิม



เป็นการนำนักกีฬาไปฝึกในห้องที่จำลองสภาพของออกซิเจนในอากาศที่ความสูงต่าง ๆ จากพื้นดิน (Normobaric Hypoxia Chamber) ซึ่งมีความกดอากาศเบาบางเพื่อใช้ในการกระตุ้นร่างกายในขนาดที่พอเหมาะ ทำให้ร่างกายมีการปรับตัว มีผลต่อการเปลี่ยนแปลงด้านความอดทนของนักกีฬา เช่น สมรรถภาพระบบไหลเวียนเลือด สมรรถภาพกล้ามเนื้อ สมรรถภาพการเคลื่อนไหว เพื่อนำไปสู่การพัฒนาโปรแกรมการฝึกซ้อมและเตรียมความพร้อมของนักกีฬา ให้มีประสิทธิภาพที่ดีสามารถบรรลุเป้าหมายในการแข่งขันระดับต่าง ๆ ต่อไป

๒.๒.๓ เครือข่ายความร่วมมือและภาคีการกีฬาของจังหวัด

- การกีฬาแห่งประเทศไทย จังหวัดสระบุรี

พันธกิจ

- กำหนดนโยบาย/ทิศทาง/กฎระเบียบที่เกี่ยวข้องกับการกีฬา
- ส่งเสริม/สนับสนุน/ประสานงานเพื่อการพัฒนา กีฬาสู่ความความเป็นเลิศอย่างยั่งยืน
- ส่งเสริม/สนับสนุนให้เกิดสภาพแวดล้อมแปลงค์ประกอบด้านกีฬาที่มีความเหมาะสม
- อำนวยความสะดวก บริหารจัดการ สถานกีฬา อุปกรณ์กีฬาและบริการทางการกีฬา

- ศูนย์ฝึกกีฬามวกเหล็ก

ศูนย์ฝึกกีฬาแห่งชาติมวกเหล็ก ตั้งอยู่ที่ ๓๒๙ หมู่ ๔ ถนนมิตรภาพ ตำบลมิตรภาพ อำเภอมวกเหล็ก จังหวัดสระบุรี มีทัศนียภาพที่สวยงามท่ามกลางบรรยากาศที่โอบล้อมด้วยภูเขา มีโอโซนบริสุทธิ์เป็นอันดับ ๓ ของประเทศไทย ตั้งอยู่ในพื้นที่ที่เป็นแหล่งท่องเที่ยวสำคัญของจังหวัดสระบุรี เหมาะสำหรับการพักผ่อนเล่นกีฬาและเช่าสถานที่จัดกิจกรรม ประชุมสัมมนา เป็นศูนย์กีฬาเพื่อสุขภาพและห้องพักราคาประหยัดพร้อมสถานที่พักผ่อน ออกกำลังกายท่ามกลางธรรมชาติที่สวยงาม นอกจากนี้ยังมีห้องฝึกในออกซิเจนเบาบาง (Hypoxic Training Chamber) ที่สามารถเพิ่มประสิทธิภาพให้กับนักกีฬาได้อีกด้วย

พันธกิจ

- เป็นศูนย์กลางการฝึกของนักกีฬาทีมชาติไทยในระดับชาติ และนานาชาติ
- เป็นศูนย์กลางในการทดสอบ และการเสริมสร้างสมรรถภาพด้านวิทยาศาสตร์การกีฬา แบบครบวงจรของนักกีฬาทุกระดับ
- เป็นศูนย์กลางในการจัดประชุม อบรม สัมมนาทางวิชาการ ด้านการพัฒนาและส่งเสริมกีฬา และด้านอื่นๆ
- ส่งเสริมการจัดกิจกรรมกีฬา และนันทนาการแก่เยาวชน และประชาชน เพื่อสร้างกลุ่มมวลชนให้เข้มแข็ง และยั่งยืน



-สำนักงานท่องเที่ยวและกีฬาจังหวัดสระบุรี

พันธกิจ

๑. จัดทำแผนยุทธศาสตร์และแผนอื่นๆ ที่เกี่ยวข้องด้านการท่องเที่ยวการกีฬา
๒. ส่งเสริมสนับสนุนและพัฒนาการท่องเที่ยว การกีฬา โดยการบริหารจัดการอย่างมีประสิทธิภาพและโปร่งใส
๓. สร้าง รวบรวม เผยแพร่องค์ความรู้ และพัฒนาบุคลากรทางการท่องเที่ยว กีฬา วิทยาศาสตร์การกีฬาและนันทนาการ
๔. เสริมสร้างอุตสาหกรรมการท่องเที่ยวและกีฬา ให้มีขีดความสามารถในการแข่งขัน
๕. ดำเนินการเกี่ยวกับกฎหมายและระเบียบที่เกี่ยวข้อง รวมถึงการติดตามและประเมินผล
๖. บูรณาการ และประสานการดำเนินการกิจด้านการท่องเที่ยวและกีฬา
๗. จัดการศึกษาด้านการพลศึกษา สุขศึกษา กีฬา นันทนาการ



สมาคมกีฬาจังหวัดสระบุรี

พันธกิจ

๑. ดำเนินการสร้างความสามัคคีและความเข้าใจอันดีระหว่างผู้สนใจกีฬาทุกประเภทของจังหวัด
๒. ดำเนินการพัฒนามาตรฐานการกีฬาและคุณภาพของนักกีฬาในจังหวัด
๓. ทำหน้าที่เป็นศูนย์กลางสนับสนุนกีฬาทุกประเภทระหว่างภาคเอกชนกับหน่วยงานของจังหวัด
๔. จัดกิจกรรมทางด้านกีฬาและส่งเสริมการกีฬาภายในจังหวัด
๕. สนับสนุนและช่วยเหลือสมาชิก นักกีฬาและกรรมการหรือผู้ควบคุมกีฬาทุกประเภทในการประกอบกิจกรรมเพื่อประโยชน์ส่วนรวม
๖. สอดส่องและติดตามความเคลื่อนไหวกิจกรรมทางด้านกีฬา ทำการวิจัยแลกเปลี่ยนและ เผยแพร่ความรู้ในทางวิชาการ ตลอดจนข่าวสารอันเกี่ยวกับการกีฬาของสมาคม
๗. เป็นศูนย์กลางในการประสานงานร่วมมือกับจังหวัด และร่วมมือกับ กกท.หรือหน่วยงานที่เกี่ยวข้องกับการกีฬา
๘. กำหนดและรักษาระเบียบข้อบังคับการเล่นกีฬาให้เป็นไปตาม พ.ร.บ.กฎกระทรวงและ ข้อบังคับของ กกท.
๙. เป็นสมาชิกสมาคมกีฬาสมัครเล่นแห่งประเทศไทย



- ข้อมูลเกี่ยวข้องทั้งปัญหา และความต้องการแต่ละพื้นที่

ปัจจุบันการกีฬาในจังหวัดสระบุรีควรมีการส่งเสริม การผลักดันอย่างจริงจังและต่อเนื่อง ทั้งทางด้านการส่งเสริมการเล่นกีฬาในเยาวชน ประชาชนทั่วไป และผู้สูงอายุ การให้มีการแข่งขันการแบบเฝ้าเยื่อน เพื่อสร้างความสัมพันธ์อันดีต่อกัน และที่สำคัญเพื่อให้เยาวชนประชาชนหันมาเล่นกีฬาเพื่อสุขภาพที่แข็งแรงของตนเอง

๒.๒.๔ ผลการดำเนินงานด้านกีฬา ประจำปี ๒๕๖๐

๑.โครงการจัดการแข่งขันกีฬาระหว่างโรงเรียนส่วนกลาง ภูมิภาค

ชนิดกีฬาที่จัดการแข่งขัน ฟุตบอล ฟุตซอล วอลเลย์บอล บาสเกตบอล แบดมินตัน เปตอง ฮอกกี้ กรีฑา กอล์ฟ สนุกเกอร์ จักรยาน

โรงเรียนที่เข้าร่วมแข่งขัน ได้แก่ โรงเรียนสระบุรีวิทยาคม โรงเรียนมวกเหล็กวิทยา โรงเรียนเสาให้ “วิมลวิทยานุกูล” โรงเรียนสวนกุหลาบ สระบุรี โรงเรียนเทพศิรินทร์ พุแค โรงเรียนท่ามะปราง โรงเรียนเทศบาล ๕ วัดดาวเรือง โรงเรียน อนุบาลวังม่วง โรงเรียน แก่งคอย โรงเรียนชั้บน้อยเหนือวิทยาคม โรงเรียนหนองแค “สรกิจพิทยา” โรงเรียนหินกอง “พิบูลย์อนุสรณ์” โรงเรียนวังม่วงวิทยาคม โรงเรียนอนุบาลยุววิทยา โรงเรียนสุธีวิทยา โรงเรียนนานาชาติแคลิฟอร์เนียร์ เพรพ โรงเรียนวัดสวนทองรวมมิตร วิทยาลัยเทคนิคมวกเหล็ก โรงเรียนนานาชาติแอดเวนตีสมิชชั่น โรงเรียนนานาชาติเซนต์จอร์จส์แมรี่ โรงเรียนเทศบาล ๒ วัดศรีบุรีรัตนาราม โรงเรียนหนองสีดา โรงเรียนอนุบาลศาลาแดง โรงเรียนอนุบาลรัศมี โรงเรียนเทศบาล๓ วัดสหมิตรมงคล ตั้งตรงจิต๖ วิทยาลัยการอาชีพหนองแค โรงเรียนหนองโดนวิทยา โรงเรียนหนองแขงวิทยา โรงเรียนราชภัฏศึกษา โรงเรียนประเทียบวิทยาทาน โรงเรียนเทศบาล ๒ วัดศรีบุรีรัตนาราม

นักกีฬาเข้าที่เข้าร่วมจำนวน ๔๑๙ คน

ผลการดำเนินงานเป็นไปตามวัตถุประสงค์ โดยส่งเสริมให้นักเรียนนักศึกษาในจังหวัดสระบุรี ได้เล่นกีฬามากขึ้นอย่างต่อเนื่องและปลูกฝังให้นักเรียนนักศึกษาในจังหวัดสระบุรี ได้ใช้กีฬาเป็นสื่อในการเสริมสร้างสมรรถภาพและรู้จักใช้เวลาว่างให้เป็นประโยชน์ ลดปัญหายาเสพติด และแก้ไขปัญหาพฤติกรรมของวัยรุ่น อีกทั้งได้เปิดโอกาสให้นักเรียนนักศึกษาในจังหวัดสระบุรี ได้เล่นกีฬาอย่างเท่าเทียมกัน พัฒนาขีดความสามารถ สู้ความเป็นเลิศสูงสุดและเป็นนักกีฬาอาชีพในอนาคตต่อไป เพื่อให้โรงเรียนหรือสถานศึกษาในจังหวัดสระบุรีเตรียมการฝึกซ้อมและพัฒนาให้นักกีฬาเข้าร่วมการแข่งขันกีฬาโครงการแข่งขันกีฬานักเรียนระหว่างโรงเรียนส่วนกลางและส่วนภูมิภาค จังหวัดสระบุรี ประจำปีงบประมาณ พ.ศ. ๒๕๖๐

๒.โครงการจัดการแข่งขันฟุตบอลเยาวชนและประชาชน

ทีมที่เข้าร่วมการแข่งขัน

รุ่นอายุ ๑๒ ปี

SBG	ชัยชนะกุล
ห้วยคองคา	บ้านหมอ
หนองแค	ป่าไผ่
แก่งคอย ซิตี	นิลวัลย์



รุ่นอายุ ๑๔ ปี

สาย A	สาย B	สาย C
ลินซูก้า	สวนกุหลาบ	เทพศิรินทร์พู่แค
PS บ้านหมอ	เทศบาลพระพุทธบาท	นิลวัลย์
สหชัย	เส้าไห้	แก่งคอย
ชัยชนะกุล	สหมิตร FC	

รุ่นอายุ ๑๖ ปี

สาย A	สาย B
ลินซูก้า	เส้าไห้
สหมิตร	สวนกุหลาบ
แก่งคอย	กองเงินฟุตบอล FC
หนองแคฯ	มวกเหล็ก
PS บ้านหมอ	บ้านท่ามะปร่าง

รุ่นอายุ ๑๘ ปี

สาย A	สาย B
ซูก้า	หนองแค
แก่งคอย	ซับน้อยเหนือ
เส้าไห้	เทพศิรินทร์พู่แค

รุ่นประชาชนชาย

ชัยชนะกุล
บ้านหมอ ยูไนเต็ด
สวนกุหลาบ
น้องปอมส์

รุ่นประชาชนหญิง

หนองแค
ชัยชนะกุล
ท่ามะปร่าง
แก่งคอย

นักกีฬาที่เข้าร่วมจำนวน ๘๘๐ คน

ผลการดำเนินงาน

ผลการดำเนินงานเป็นไปตามวัตถุประสงค์เพื่อเสริมสร้างสมรรถภาพทางกายให้มีสุขภาพพลานามัยแข็งแรง รู้จักใช้เวลาว่างให้เป็นประโยชน์ ป้องกันและแก้ไขปัญหาเสพติด ปัญหาพฤติกรรมของเด็กวัยรุ่นตลอดทั้งสร้างเสริมความมีระเบียบ วินัย มีน้ำใจนักกีฬา สร้างความสามัคคีในหมู่คณะ และสามารถ



ยกระดับมาตรฐานและระบบการส่งเสริมพัฒนากีฬาฟุตบอลให้เป็นไปอย่างมีประสิทธิภาพ เด็ก เยาวชนและประชาชน ได้มีโอกาสเล่นกีฬาฟุตบอลอย่างเท่าเทียมกัน ได้รับการพัฒนาขีดความสามารถถึงขีดสูงสุด เข้าสู่การเป็นนักกีฬาฟุตบอลกึ่งอาชีพและอาชีพ

๓.โครงการส่งเสริมการออกกำลังกายและเพื่อกีฬามวลชน

จำนวนผู้เข้าร่วมโครงการ เด็ก เยาวชน และประชาชนในพื้นที่ หน่วยงานภาครัฐ สถานศึกษา ร่วมกิจกรรม ๑,๕๐๐ คน

ผลการดำเนินงาน

ผลการดำเนินงานเป็นไปตามวัตถุประสงค์ในการส่งเสริมให้ประชาชนทุกกลุ่มมีความตื่นตัวในการเล่นกีฬาและออกกำลังกาย ส่งเสริม และพัฒนาทรัพยากรบุคคลให้มีคุณภาพทั้งทางร่างกาย จิตใจ อารมณ์ สังคม และสติปัญญา เป็นผู้มีความรู้ จริยธรรม มีระเบียบวินัย อีกทั้งสร้างความสัมพันธ์ระหว่างหน่วยงานต่างๆ ชุมชน สถานศึกษา โดยใช้กีฬาเป็นสื่อ

๔.โครงการส่งเสริมกีฬาเด็กเล็ก

จำนวนผู้เข้าร่วมโครงการ นักเรียน และเยาวชน ในระดับอำเภอและระดับจังหวัดเข้าร่วมโครงการ ๒,๐๐๐ คน

ผลการดำเนินงาน

ผลการดำเนินงานเป็นไปตามวัตถุประสงค์โดยการส่งเสริมให้เด็กเล็กในทุกกลุ่มและทุกพื้นที่ ได้มีโอกาสออกกำลังกายโดยการเล่นกีฬา และส่งเสริมให้เด็กเล็กได้มีโอกาสแข่งขันกีฬาอย่างทั่วถึง อีกทั้งยังเสริมสร้างประสบการณ์ด้วยการแข่งขันชั้นให้กับเด็กเล็กที่เข้าร่วมในระดับชาติ ทั้งนี้ยังได้เสริมสร้างและพัฒนาทัศนคติบุคคล ระดับเด็ก ไปสู่พฤติกรรมที่พึงประสงค์โดยใช้กิจกรรมกีฬาเป็นสื่อ

๕.โครงการส่งเสริมกีฬาภาคฤดูร้อน

จำนวนผู้เข้าร่วมโครงการ นักเรียน นักศึกษา และเยาวชนในจังหวัดสระบุรีเข้าโครงการฯ อำเภอละ ๑๒๐ คน รวมทั้งสิ้น ๑,๕๖๐ คน

ผลการดำเนินงาน

ผลการดำเนินงานเป็นไปตามวัตถุประสงค์ โดยเป็นการส่งเสริมให้เด็กเล็กในทุกกลุ่มและทุกพื้นที่ ได้มีโอกาสออกกำลังกายโดยการเล่นกีฬาและส่งเสริมให้เด็กเล็กได้มีโอกาสแข่งขันกีฬาอย่างทั่วถึงทั้งยังเสริมสร้างประสบการณ์ด้วยการแข่งขันชั้นให้กับเด็กเล็กที่เข้าร่วมในระดับชาติ และพัฒนาทัศนคติบุคคล ระดับเด็ก ไปสู่พฤติกรรมที่พึงประสงค์โดยใช้กิจกรรมกีฬาเป็นสื่อ

๖.โครงการส่งเสริมกีฬาผู้สูงอายุ

จำนวนนักกีฬาสมัครเล่นและเจ้าหน้าที่ทีมกีฬาผู้สูงอายุจังหวัดสระบุรี เข้าร่วมการแข่งขันกีฬาและนิทรรศการผู้สูงอายุแห่งประเทศไทย ประจำปี ๒๕๖๐ จำนวน ๘๐ คน

ผลการดำเนินงานเป็นไปตามวัตถุประสงค์โดยการส่งเสริมให้ผู้สูงอายุในจังหวัดสระบุรีได้ใช้กิจกรรมกีฬาและนิทรรศการ เป็นสื่อในการ ออกกำลังกาย เพื่อสุขภาพอย่างต่อเนื่อง และเป็นการเตรียมความพร้อมในการเป็นนักกีฬาเพื่อการแข่งขันกีฬาและนิทรรศการผู้สูงอายุแห่งประเทศไทยและให้ผู้สูงอายุในจังหวัดสระบุรี ได้ใช้เวลาว่างเล่นกีฬาเพื่อออกกำลังกายให้เป็นประโยชน์ต่อสุขภาพ พลานามัย เสริมสร้างสมรรถภาพร่างกายให้



แข็งแรงสมบูรณ์ มีอายุยืนยาว โดยให้ทุกภาคส่วนในสังคมทั่วไป ได้เห็นถึงความสำคัญของผู้สูงอายุ ทั้งยังเป็น การเกื้อหนุนและพัฒนาคุณภาพชีวิตผู้สูงอายุ ตามยุทธศาสตร์กรมพลศึกษา การส่งเสริมและพัฒนากีฬานันทนาการและสุขภาพ การพัฒนาองค์ความรู้ด้านการกีฬา นันทนาการและสุขภาพตามนโยบายของ กระทรวงการท่องเที่ยวและกีฬาและของรัฐบาล

๗.โครงการกีฬานักเรียนนักศึกษาแห่งชาติ

จำนวนนักกีฬาและเจ้าหน้าที่จังหวัดสระบุรี จำนวน ๓๓๕ คน เข้าร่วมจัดการแข่งขันกีฬานักเรียน นักศึกษาแห่งชาติ ครั้งที่ ๓๙ (รอบคัดเลือกนักกีฬาตัวแทนเขตการแข่งขันเขตที่ ๑) ผลการดำเนินงาน

ผลการดำเนินงานเป็นไปตามวัตถุประสงค์ โดยส่งเสริมให้นักเรียนนักศึกษาในจังหวัดสระบุรี ได้เล่น กีฬามากขึ้นอย่างต่อเนื่องและปลูกฝังให้นักเรียนนักศึกษาในจังหวัดสระบุรี ได้ใช้กีฬาเป็นสื่อในการเสริมสร้าง สมรรถภาพและรู้จักใช้เวลาว่างให้เป็นประโยชน์ ลดปัญหาเสพติด และแก้ไขปัญหาพฤติกรรมของวัยรุ่น อีกทั้งได้เปิดโอกาสให้นักเรียนนักศึกษาในจังหวัดสระบุรี ได้เล่นกีฬาอย่างเท่าเทียมกัน พัฒนาขีดความสามารถ สุข ความเป็นเลิศสูงสุดและเป็นนักกีฬาอาชีพในอนาคตต่อไป เพื่อให้โรงเรียนหรือสถานศึกษาในจังหวัดสระบุรี เตรียมการฝึกซ้อมและเข้าร่วมจัดการแข่งขันกีฬานักเรียน นักศึกษาแห่งชาติ ครั้งที่ ๓๙ (ขุนด่านเกมส์) ณ จังหวัดนครนายก

๘.โครงการจัดการแข่งขันฟุตบอลมวลชน “อำเภอ...คัพ

จำนวนผู้เข้าร่วมโครงการประชาชนในแต่ละอำเภอ เข้าร่วมการแข่งขันอำเภอละ ๖ – ๑๖ ทีมรวม นักกีฬาฟุตบอล แต่ละอำเภอ ประมาณ ๔๕๐ คนและประชาชน เข้าร่วมกิจกรรมการแข่งขันฟุตบอลทั่วจังหวัด ๑๓ อำเภอ จำนวน ๕๐,๐๐๐ คน

ผลการดำเนินงาน

ผลการดำเนินงานเป็นไปตามวัตถุประสงค์โดยมีการรณรงค์และกระตุ้นให้เยาวชนและประชาชน มีความตื่นตัว ในการออกกำลังกายด้วยการเล่นกีฬาฟุตบอลอย่างต่อเนื่องและยั่งยืนและยังปลูกฝังสุขนิสัยรักการเล่นกีฬา ฟุตบอลเพื่อพัฒนาคุณภาพชีวิตของตนเอง ห่างไกล ยาเสพติดและอบายมุขทั้งหมด

๙.โครงการนันทนาการสร้างสรรค์คุณภาพชีวิต

จำนวนผู้เข้าร่วมโครงการ นักเรียนและครูโรงเรียนแพะโคก อำเภอเมือง จังหวัดสระบุรี

จำนวน ๒๐๐ คน

ผลการดำเนินงาน

ผลการดำเนินงานเป็นไปตามวัตถุประสงค์เพื่อเป็นการส่งเสริมคุณภาพชีวิตของเยาวชน นักเรียน นักศึกษา ได้ ใช้เวลาว่างให้เป็นประโยชน์ ห่างไกลจากยาเสพติด

สถานที่ประกอบการที่ได้รับการรับรองมาตรฐานการกีฬาไทย

ศูนย์กีฬาออลฟอติศร : หลุม / พาร์: ๑๘/๗๒ ผู้ออกแบบ: กองทัพบก

ศูนย์กีฬาออลฟอติศรสนามที่เก่าแก่ ร่มรื่น บรรยากาศดี ตัวสนามตั้งอยู่ในทำเลที่สามารถเดินทางอย่าง สะดวกสบายใจกลางเมือง สนามออลฟอติศรเป็นสนามออลฟอติศรมาตรฐาน ๑๘ หลุม พาร์ ๗๒ ระยะ ๖,๕๕๐ หลา ซึ่งทุกหลุมเต็มไปด้วยเสน่ห์และความท้าทายที่รอให้ทุกคนได้เข้ามาสัมผัส สนามออลฟอติศร สระบุรี ซึ่งเป็นสนามที่มีความพิเศษโดดเด่นที่น่าสนใจแห่งหนึ่ง เป็นสนามออลฟอติศรขนาด ๑๘ หลุม ที่มีนักออลฟอติศร



รุ่นอาวุโสจำนวนไม่น้อยนิยมมาเล่นที่นี่ เนื่องจากสนามกอล์ฟแห่งแรกของเมืองสระบุรีที่มีความสมบูรณ์และท้าทาย โครงสร้างสนามมีแฟร์เวย์ที่ไม่ยากแต่จะมีต้นไม้ขวางกลางแฟร์เวย์และบ่อน้ำขนาดเล็ก ขนาดใหญ่คอยเป็นอุปสรรคอีกชั้นหนึ่งด้านหลังสนามติดกับภูเขามิวทิวทัศน์ที่สวยงามเป็นอย่างยิ่ง หลุมเด่นและท้าทายของสนามได้แก่หลุม ๖ พาร์ ๓ ระยะ ๑๔๐ หลา ที่มีอุปสรรคน้ำอยู่เต็มพื้นที่และความลาดเอียงของกรีนค่อนข้างมาก

ด้านสิ่งอำนวยความสะดวกภายในศูนย์กีฬาออลฟอติครมีบริการร้านโปรช็อป กรีนซ่อมพัตต์ สนามไตร์ฟกอล์ฟ บริการอาหารและเครื่องดื่ม ห้องล็อกเกอร์ ห้องจัดเลี้ยงและอื่นๆ อีกมากมาย
สถานที่ตั้ง: ๑๙๕ หมู่ ๓ ถนนมิตรภาพ อำเภอวกเหล็ก จังหวัดสระบุรี



เซอร์เจมส์ รัสส์ท คันทรี คลับ : หลุม / พาร์: ๑๘/๗๒ ผู้ออกแบบ: จอห์น ดับบิว โรเจอร์

ที่ผสมผสานระหว่างธรรมชาติและเสน่ห์ของภูเขา ทิวทัศน์อันสวยงาม รอบทะเลสาบและป่าไม้ ออกแบบโดย Mr. John W. Rogers (Macdonald Scotland) และ คุณพิชัย วิชาสาส์ (ประธานและผู้บริหาร) สร้างความท้าทายให้เหล่าบรรดานักกอล์ฟภายในประเทศและนักกอล์ฟต่างประเทศมากมายนับไม่ถ้วน หลุมเด่นของสนามได้แก่ หลุม ๔ พาร์ ๔ ระยะ ๒๘๘ หลา ลักษณะสนามเป็นด็อกเล็ก มีแนวต้นไม้สูงขวางกรีนที่ระยะ ๑๓๐ หลา ภายในสนามมีบริการห้องสัมมนา ห้องจัดเลี้ยง สระว่ายน้ำ จากุซซี่ ห้องเซานา ห้องออกกำลังกาย สนามเทนนิส ๒ สนาม ห้องสนุกเกอร์สนามไตร์ฟ สปาและนวดแผนไทย สถานที่ตั้ง: ๑๙๕ หมู่ ๓ ถนนมิตรภาพ อำเภอวกเหล็ก จังหวัดสระบุรี



สนามฟุตบอลหญ้าเทียม The Curve Arena

สนามฟุตบอล Curve FC เป็นสนามฟุตบอลหญ้าเทียม ๒ สนาม ที่ได้มาตรฐานพร้อมด้วยสิ่งอำนวยความสะดวกครบครัน อาทิเช่น ห้องน้ำชาย-หญิง ห้องอาบน้ำชายจำนวน ๕ ห้อง คลับเฮาส์ จุดจำหน่ายเครื่องดื่ม ที่นั่งรถและลานจอดรถกว้างใหญ่ สามารถรองรับได้มากถึง ๖๐ คัน
ที่ตั้ง : ถนนเทศบาล ๔ ซอย ๑๔ เทศบาลเมืองสระบุรี





Vector Fitness

เป็นฟิตเนสที่มี "ขนาด" และ "ทิศทาง" เปรียบเหมือนการที่ตั้งใจจะทำอะไรสักอย่างที่ต้องมีทั้ง "ขนาด" และ "ทิศทาง" ควบคู่กันไปถึงจะไปสู่จุดหมายได้สมบูรณ์แบบ เหมาะสำหรับคนต้องการเปลี่ยนแปลงตัวเองไปในทิศทางที่ดีขึ้น สุขภาพแข็งแรงขึ้น หรือพูดอีกนัยหนึ่งของ ขนาด และ ทิศทาง ก็เปรียบเหมือนการมี "เป้าหมายที่ชัดเจน" ที่จะไปถึงจุดหมายนั้นให้ได้

VECTOR FITNESS อยากให้คนสระบุรีมีสุขภาพแข็งแรงและมีหุ่นดีกันทุกคน โดย VECTOR FITNESS ต้องการมอบสิ่งที่ดีที่สุดให้กับคน "สระบุรี" ที่ตั้ง ๑๔๔/๒๐ ต.ปากเพรียว อ. เมือง จ สระบุรี ๑๘๐๐๐



Saraburi Snooker Academy By Pacapong

เจ้าของเป็นคนที่ชอบกีฬาสนุกเกอร์มากจึงอยากทำให้มุมมองของคนทั่วไปเปลี่ยนความคิดที่ไม่ดีต่อกีฬาชนิดนี้หมดไปหรือให้น้อยลงไปเพราะโดยแท้จริงแล้วสนุกเกอร์ก็เป็นกีฬาที่ดีเป็นกีฬาที่สอนให้ตัวผู้เล่นต้องมีสมาธิ มีการวางแผนใช้ความคิด มีการสร้างสรรค์ จินตนาการ มีการวิเคราะห์ และตัดสินใจ และให้รู้จักการเรียนรู้ด้วยตัวเอง มีน้ำใจนักกีฬา รู้แพ้ รู้ชนะ รู้ภัย เลยคิดว่าถ้าเราช่วยกันสร้างกีฬาชนิดนี้อย่างถูกวิธี ถ่ายทอดความรู้ความสามารถที่มีอย่างถูกต้องให้แก่เยาวชนให้รู้ข้อดีข้อเสีย ถูก ผิด เล่นให้เป็นกีฬาอย่างถูกต้อง กีฬาชนิดนี้ก็น่าที่จะเป็นกีฬาที่ดีแก่เยาวชนได้ อีกทั้งสถานที่แห่งนี้ยังผลิตนักกีฬาสายเลือดใหม่มาประดับวงการสนุกเกอร์ไทยหลายคน ยกตัวอย่างเช่น น้องมิ่ง ที่ไปคว้าแชมป์รายการสนุกเกอร์ระดับโลก รางวัล

- ประกาศนียบัตรผู้ฝึกสอนกีฬาสนุกเกอร์ระดับชาติจากการกีฬาแห่งประเทศไทย



- รางวัลผู้ฝึกสอนกีฬาสนุกเกอร์ดีเด่นกีฬาแห่งชาติสองสมัยต่อเนื่องปี ๒๕๕๒ และ ๒๕๕๓ จากสมาคมบิลเลียดและสนุกเกอร์แห่งประเทศไทยและการกีฬาแห่งประเทศไทย



๒.๒.๕ สถิติการกีฬาของจังหวัดสระบุรี

- จำนวนนักกีฬาระดับสมัครเล่นและอาชีพ จำนวนนักกีฬาระดับสมัครเล่น มีจำนวน ๒๐๐ คน นักกีฬามสมัครเล่นที่ติดทีมชาติและสร้างชื่อเสียงให้กับจังหวัดสระบุรี

วอลเลย์บอลชายหาด

๑. นายอัศวพันธ์ ปะวะพะโตะโก

เยาวชนทีมชาติไทยเข้าร่วมการแข่งขันวอลเลย์บอลชายหาดชิงชนะเลิศแห่งเอเชีย รุ่นอายุไม่เกิน ๑๙ ปี ครั้งที่ ๑ ณ ประเทศลาว

วอลเลย์บอลในร่ม

๑. นายขจรศักดิ์ มาวขุนทด

๒. นายศุภกร เจนไธสง

เยาวชนทีมชาติไทย เข้าร่วมการแข่งขันวอลเลย์บอลชายชิงชนะเลิศแห่งเอเชีย รุ่นอายุ ๑๙ ปี ณ ประเทศพม่า

วอลเลย์บอลในร่ม

๑. นายขจรศักดิ์ มาวขุนทด

๒. นายศุภกร เจนไธสง

๓. นายพิชัย ศรีสุรภัย

นักเรียนทีมชาติไทย เข้าร่วมการแข่งขันวอลเลย์บอลชายนักเรียน"อาเซียนสกูลเกมส์" ณ ประเทศสิงคโปร์

แฮนด์บอลชายหาด

๑. นายสหชัย บุญเชื้อ

๒. นายสุพล นรสิงห์

๓. นายณรงค์เดช ละคร

๔. นายวีรยุทธ งามผักแว่น

๕. นายปริญญา ชันอาษา

ตัวแทนทีมชาติไทยเข้าร่วมการแข่งขันแฮนด์บอลชายหาดชิงชนะเลิศแห่งอาเซียน ณ ประเทศฟิลิปปินส์

นายกาจบดินทร์ รังกลาง ผู้ฝึกสอน



วอลเลย์บอลในร่ม

๑. นายขจรศักดิ์ มาวขุนทด

๒. นายศุภกร เจนไธสง

๓. นายพิชัย ศรีสุรักษ์

นักเรียนทีมชาติไทย เข้าร่วมการแข่งขันวอลเลย์บอลชายนักเรียน"อาเซียนสกูลเกมส์" ณ ประเทศสิงคโปร์
นายลอรราช ทนทองคำ ผู้ฝึกสอน

สนุกเกอร์

นางสาวณัชชารัตน์ วงหญทัย (มิ่ง สระบุรี) แชมป์การแข่งขันสนุกเกอร์รุ่นอายุไม่เกิน ๑๘ ปี และ ๒๑ ปี เยาวชนชิงแชมป์โลก ครั้งที่ ๕ ประจำปี ๒๕๖๐ ที่เมืองปักกิ่ง ประเทศจีน



จักรยาน

รุ่นโอเพ่นชาย และ โอเพ่นหญิง ๒ รุ่น นักกีฬาชายได้แก่ นายวชิระ ธาราเกษม นักกีฬาหญิง ได้แก่ น.ส.ชุตติกาญจน์ กิจวานิชเสถียร นอกจากนี้ น้องฟ้า น.ส.ชุตติกาญจน์ กิจวานิชเสถียร ยังได้รับถ้วยรางวัลนักกีฬาหญิงยอดเยี่ยมประจำปี ๒๕๖๐ เป็นสมัยที่ ๓ และนายอนุชิต กิจวานิชเสถียร ยังได้รางวัลผู้ฝึกสอนยอดเยี่ยมประจำปี ๒๕๖๐ เป็นสมัยที่ ๔ ถือเป็นความสำเร็จอย่างยิ่งใหญ่ของทีมนักกีฬาของจังหวัดสระบุรี และนักกีฬาทั้งสองคนนี้ยังเป็นนักกีฬาทีมชาติไทย ชุดซีเกมส์ลุยศึกที่ กรุงกัวลาลัมเปอร์ ประเทศมาเลเซีย ครั้งที่ ๒๙ เมื่อวันที่ ๑๙-๓๑ สิงหาคม ๒๕๖๐ ที่ผ่านมามีด้วย



- จำนวนนักกีฬาระดับอาชีพ

มีจำนวน ๕๐ คน

“แจ๊ค สระบุรี” เดชาวัต พุ่มแจ้ นักสอยคิวมืออันดับต้นๆ ของประเทศไทย



- การจัดกิจกรรม / การแข่งขันด้านกีฬา

การกีฬาแห่งประเทศไทย

การจัดกิจกรรม ได้แก่ งานวันเด็กแห่งชาติ, งานวันมวยไทย

การแข่งขันด้านกีฬา ได้แก่ กีฬาเยาวชนแห่งชาติ, กีฬาแห่งชาติ, กีฬาคนพิการแห่งชาติ, กีฬามวยสากลสมัครเล่น และ มวยไทย

สำนักงานการท่องเที่ยวและกีฬาจังหวัดสระบุรี

การจัดกิจกรรม ได้แก่ โครงการแอโรบิกวันแม่, โครงการนันทนาการสร้างสรรค์คุณภาพชีวิต, โครงการส่งเสริมนันทนาการและการเล่นพื้นบ้านไทย

การแข่งขันด้านกีฬา ได้แก่

- โครงการจัดการแข่งขันนักเรียนนักศึกษาแห่งชาติ
- โครงการจัดการแข่งขันฟุตบอลเยาวชนและประชาชน
- โครงการจัดการแข่งขันกีฬาฟุตบอลมวลชน
- โครงการส่งเสริมกีฬาเด็กเล็ก
- โครงการส่งเสริมกีฬาภาคฤดูร้อน
- โครงการจัดการแข่งขันกีฬาระหว่างโรงเรียนส่วนกลาง ภูมิภาค
- โครงการส่งเสริมกีฬาผู้สูงอายุ
- โครงการส่งเสริมการออกกำลังกายและเพื่อกีฬามวลชน
- โครงการส่งเสริมพลศึกษา กีฬา นันทนาการ สุขภาพ

๒.๒.๖ การพัฒนาบุคลากรด้านการกีฬา

สำนักงานการท่องเที่ยวและกีฬาจังหวัดสระบุรี ได้จัดอบรมพัฒนาเครือข่ายกีฬาจังหวัดสระบุรี กลุ่มเป้าหมายคือ เยาวชน, ประชาชนทั่วไป, ผู้สูงอายุ เพื่อให้มีทักษะในการเล่นกีฬา และการอบรมเพิ่มประสิทธิภาพในการบริหารจัดการท่องเที่ยวและกีฬา ด้านนันทนาการขั้นพื้นฐาน



๒.๓ ผลการดำเนินงานด้านการกีฬาที่ผ่านมา และสถานประกอบการด้านการกีฬาที่ได้รับการรับรองมาตรฐาน

๒.๓.๑ ผลการดำเนินงานด้านการกีฬา

ด้านการแข่งขันสนุกเกอร์ เยาวชนชิงแชมป์โลก ครั้งที่ ๕ ประจำปี ๒๕๖๐ ความสำเร็จแชมป์การแข่งขันสนุกเกอร์รุ่นอายุไม่เกิน ๑๘ ปี และ ๒๑ ปี เยาวชนชิงแชมป์โลก ครั้งที่ ๕ ประจำปี ๒๕๖๐ ที่เมืองปักกิ่ง ประเทศจีน คือ นางสาวณัชชารัตน์ วงหญทัย (มิ่ง สระบุรี)

ในด้านเศรษฐกิจ สังคม อุตสาหกรรมท่องเที่ยวในเชิงกีฬา เกิดรายได้ให้กับคนในพื้นที่ เกิดการสร้างงาน เกิดการกระจายรายได้ในพื้นที่

๒.๓.๒ แหล่งกีฬาและสถานประกอบการที่ได้รับการรับรองมาตรฐานการกีฬาไทย

สนามกีฬาองค์การบริหารส่วนจังหวัดสระบุรี

สนามกีฬาสระบุรีวิทยาคม



บทที่ ๓

การวิเคราะห์เพื่อประเมินศักยภาพการพัฒนาการกีฬาของจังหวัดสระบุรี

๓.๑ สถานการณ์การกีฬาในปัจจุบัน

กระแสโลกาภิวัตน์และวิวัฒนาการทางด้านอุตสาหกรรมต่างๆ ที่ได้แปรเปลี่ยนไปตามยุคสมัย ได้ก่อให้เกิดค่านิยม วิถีชีวิตใหม่ การประกอบอาชีพ และการสร้างมูลค่าในเชิงสังคมและเศรษฐกิจในแต่ละประเทศที่มีความแตกต่างกันออกไป

การกีฬาของจังหวัดสระบุรีได้มีการพัฒนาอย่างต่อเนื่องในช่วงที่ผ่านมา โดยมีนักกีฬาอาชีพหลายคนประสบความสำเร็จในเวทีระดับนานาชาติและสามารถสร้างชื่อเสียงให้แก่ตนเองและประเทศ มีการส่งเสริมกีฬาอาชีพอย่างเป็นรูปธรรม มีการจัดสรรงบประมาณที่เป็นระบบและมีความชัดเจนมากยิ่งขึ้น รวมไปถึงการขยายตัวอย่างต่อเนื่องของอุตสาหกรรมกีฬา ซึ่งในระยะ ๕ ปี ที่ผ่านมา มีอัตราการเติบโตเฉลี่ยสูงกว่าอัตราการเติบโตของผลิตภัณฑ์มวลรวมในประเทศถึง ๓ เท่า โดยมีมูลค่ากว่า ๘๑,๐๐๐ ล้านบาท ในปี ๒๕๕๗ และในแต่ละปีมีนักท่องเที่ยวทั้งชาวไทยและต่างชาติที่เข้าร่วมเล่นและชมกิจกรรมกีฬากว่า ๓ ล้านคน อย่างไรก็ตาม ผลงานภาพรวมของนักกีฬาในมหกรรมกีฬาระดับประเทศและนานาชาติยังไม่สามารถบรรลุผลได้ตามเป้าหมาย เนื่องจากขาดความสม่ำเสมอในผลงาน และประชาชนทั่วไปยังไม่ได้รับการสนับสนุนและส่งเสริมให้ออกกำลังกายและเล่นกีฬาอย่างต่อเนื่อง จึงทำให้สัดส่วนประชากรที่ออกกำลังกายหรือเล่นกีฬาอย่างสม่ำเสมอลดลงเหลือเพียงร้อยละ ๒๓.๔ ในปี ๒๕๕๘ เมื่อเทียบกับร้อยละ ๒๖.๑ ในปี ๒๕๕๔

๓.๒ การวิเคราะห์สภาพแวดล้อมของจังหวัด

๓.๒.๑ ด้านนโยบายรัฐและการเมือง (Political Component : P)

รัฐบาลมีนโยบายส่งเสริมการกีฬาให้กับประชากรในทุกระดับ ทุกพื้นที่ และทุกมิติภายในประเทศ ผ่านกิจกรรมระดับประเทศ ระดับภูมิภาค ระดับท้องถิ่น และระดับชุมชน ซึ่งปัจจัยสำคัญที่ผลักดันให้เกิดนโยบายและกิจกรรมส่งเสริมการกีฬา คือ สังคมผู้สูงอายุที่ต้องการมีชีวิตหลังเกษียณอายุที่ดี การมีอายุขัยโดยเฉลี่ยที่ยาวนานขึ้น ความตื่นตัวและการเอาใจใส่สุขภาพ การเปลี่ยนแปลงของค่านิยมต่อการกีฬาในกลุ่มประชาชน และการเรียกร้องถึงความเสมอภาคของกลุ่มผู้ด้อยโอกาสและคนพิการ

มีการบัญญัติเรื่องการกีฬาและบทบาทหน้าที่ของการกีฬาไว้อย่างชัดเจนในร่างรัฐธรรมนูญ มาตรา ๗๑ วรรคแรก กล่าวคือ “รัฐพึงส่งเสริมสร้างความเข้มแข็งของครอบครัวอันเป็นองค์ประกอบพื้นฐานที่สำคัญของสังคม จัดให้ประชาชนมีที่อยู่อาศัยอย่างเหมาะสม ส่งเสริมและพัฒนาการสร้างเสริมสุขภาพเพื่อให้ประชาชนมีสุขภาพที่แข็งแรงและมีจิตใจเข้มแข็ง รวมทั้งส่งเสริมและพัฒนาการกีฬาไปสู่ความเป็นเลิศและเกิดประโยชน์สูงสุดแก่ประชาชน”

๓.๒.๒ ด้านสังคมและวัฒนธรรม (Sociocultural Component: S)

วิถีชีวิตของคนในปัจจุบันได้เปลี่ยนแปลงจากในอดีตโดยจากเดิมมีวิถีชีวิตส่วนใหญ่อยู่ในที่พักอาศัย เป็นชีวิตที่เรียบง่ายและไม่เร่งรีบ แต่ในปัจจุบันมีความจำเป็นต้องออกเดินทางเพื่อไปประกอบอาชีพนอกบ้าน และในเวลาที่ย่ำแย่ทำให้ต้องปรับเปลี่ยนวิถีชีวิต ซึ่งส่งผลให้เกิดรูปแบบการออกกำลังกายใหม่ๆ ที่เหมาะสมกับการใช้ชีวิตแบบคนรุ่นใหม่มากขึ้น อาทิ การออกกำลังกายกลุ่มเล็ก การเล่นโยคะ และการออกกำลังกายในฟิตเนสที่มีบริการหลากหลายรูปแบบ รวมไปถึงการวางแผนการออกกำลังกายหรือการเล่นกีฬาที่เหมาะสมกับความต้องการของตัวเอง (Personalized Sports) เพื่อให้สามารถจัดการเวลาการใช้ชีวิตของตนเองในแต่ละวัน



การกีฬา นับได้ว่ามีส่วนสำคัญยิ่งต่อการพัฒนาสังคม ดังคำกล่าวที่ว่า “กีฬาสร้างคน คนสร้างชาติ” จึงควรมีการพัฒนาการกีฬาตั้งแต่ระดับรากหญ้า ไปจนถึงประเทศให้ก้าวไปสู่การเป็นประเทศที่มีความ “มั่นคง มั่งคั่ง และยั่งยืน”

จังหวัดสระบุรีควรมีการส่งเสริม การผลักดันอย่างจริงจังและต่อเนื่อง ทั้งทางด้านการส่งเสริมการเล่นกีฬาในเยาวชน ประชาชนทั่วไป และผู้สูงอายุ การให้มีการแข่งขันการแบบเฝ้าเยื่อน เพื่อสร้างความสัมพันธ์อันดีต่อกัน และที่สำคัญเพื่อให้เยาวชนประชาชนหันมาเล่นกีฬาเพื่อสุขภาพที่แข็งแรงของตนเอง จึงได้มีการศึกษาสภาพแวดล้อมและบริบทของภาคการกีฬาและอุตสาหกรรมการกีฬา โดยการศึกษาสถานการณ์และแนวโน้มของการกีฬาทั่วโลกและในประเทศ การวิเคราะห์ผลกระทบของสภาพแวดล้อมและบริบทที่เปลี่ยนแปลง และการทบทวนและเปรียบเทียบทิศทางการพัฒนาการกีฬาของประเทศกรณีศึกษาตัวอย่างด้านการพัฒนาการกีฬาที่ประเทศไทยควรนำไปปรับใช้ เพื่อรับมือกับบริบทที่เปลี่ยนแปลงและยกระดับขีดความสามารถให้สอดคล้องกับโอกาสที่เข้ามาใหม่

๓.๒.๓ ด้านเศรษฐกิจ (Economic Component : E)

ในยุคที่การสื่อสารสามารถส่งผ่านข้อมูลได้อย่างรวดเร็วและการบริโภคข้อมูลข่าวสารอย่างไร้ขีดจำกัดทำให้เกิดพลวัต (Dynamic) ของเศรษฐกิจของการกีฬาโลกที่เปลี่ยนแปลงไป อาทิ นักกีฬาอาชีพนิยมที่จะเลือกเล่นชนิดกีฬาหรือแข่งขันกีฬาในประเทศที่ให้ค่าตอบแทนสูงกว่าการทำธุรกิจ และการค้าขายออนไลน์เพื่อตอบสนองกลุ่มลูกค้ากีฬาจากทั่วทุกมุมโลกแทนการมุ่งเน้นขายแค่กลุ่มลูกค้าเดิม การพัฒนาการกีฬาในเชิงธุรกิจการค้า และการมุ่งตอบสนองกลุ่มผู้ชมที่เป็นเป้าหมายบางกลุ่มอายุเป็นพิเศษเพื่อเพิ่มกำไร

๓.๒.๔ ด้านวิทยาศาสตร์และเทคโนโลยี (Technological Component : T)

วิทยาศาสตร์การกีฬา เทคโนโลยีสารสนเทศและการสื่อสารในยุคสังคมดิจิทัลในปัจจุบัน ช่วยเพิ่มการมีส่วนร่วมและสร้างสรรค์ประสบการณ์ใหม่ระหว่างนักกีฬาและผู้ชมกีฬา อินเทอร์เน็ตและสื่อสังคมออนไลน์ได้รับการพัฒนาให้กลายมาเป็นสื่อกลางรูปแบบใหม่ที่ช่วยให้เกิดการรวมกลุ่มคนที่มีความนิยมหรือชื่นชอบการชมกีฬาที่คล้ายคลึงกันเพิ่มมากขึ้น นอกจากนี้ เทคโนโลยีสมัยใหม่ยังช่วยเสริมสร้างให้เกิดธุรกิจใหม่ที่เกี่ยวข้องกับการกีฬา ในขณะที่เดียวกันวิทยาศาสตร์การกีฬาก็มีพัฒนาการอย่างมากจนสามารถก่อให้เกิดรายได้จากผลิตภัณฑ์และบริการ ซึ่งการพัฒนาผลิตภัณฑ์โดยใช้ประโยชน์จากวิทยาศาสตร์การกีฬาในการสร้างนวัตกรรมและอุปกรณ์การกีฬาที่ช่วยเพิ่มสมรรถภาพให้กับผู้ใช้ประโยชน์และนักกีฬา

ประชาชนทั่วไปในจังหวัดสระบุรียังขาดความเข้าใจขั้นพื้นฐาน และขาดความตระหนักถึงความสำคัญของวิทยาศาสตร์การกีฬา บุคลากรด้านวิทยาศาสตร์การกีฬามีจำนวนไม่เพียงพอในทุกกระดับและองค์ความรู้ยังไม่ถูกนำไปใช้เท่าที่ควรในการเสริมสร้างสุขภาพของประชาชนและพัฒนาศักยภาพของนักกีฬา

๓.๓ การวิเคราะห์จุดแข็ง จุดอ่อน โอกาส และอุปสรรค

๓.๓.๑ จุดแข็ง (Strength)

- จังหวัดสระบุรีมีศูนย์ฝึกกีฬาแห่งชาติมวกเหล็ก

๓.๓.๒ จุดอ่อน (Weakness)

- ขาดการส่งเสริมกิจกรรมทางการกีฬา
- สถานที่ให้ออกกำลังกายและสถานที่สำหรับเล่นกีฬามีน้อย



๓.๓.๓ โอกาส (Opportunity)

- รัฐบาลมีนโยบายส่งเสริมการกีฬาให้กับประชากรในทุกระดับ ทุกพื้นที่ และทุกมิติภายในประเทศ ผ่านกิจกรรมระดับประเทศ ระดับภูมิภาค ระดับท้องถิ่น และระดับชุมชน ซึ่งปัจจัยสำคัญที่ผลักดันให้เกิดนโยบายและกิจกรรมส่งเสริมการกีฬา
- จังหวัดสระบุรีมีภูมิประเทศที่มีบรรยากาศดีเหมาะแก่การออกกำลังกาย เช่น วิ่ง ,จักรยาน และการเก็บตัวนักกีฬา เป็นต้น

๓.๓.๔ อุปสรรค (Threat)

- เด็กและเยาวชนยังไม่ได้รับการเรียนการสอนด้านพลศึกษาที่มีประสิทธิภาพ
- ประชาชนทั่วไปไม่ได้รับการส่งเสริมให้ออกกำลังกายและเล่นกีฬาจนเป็นวิถีชีวิต
- ความสำเร็จด้านการกีฬายังขาดความต่อเนื่อง
- อุตสาหกรรมการกีฬายังไม่ได้รับการผลักดันให้มีการเติบโตอย่างเป็นรูปธรรม

สรุปผลการวิเคราะห์ศักยภาพและโอกาสการพัฒนาการกีฬาจังหวัดสระบุรี

ผลการทบทวนและประเมินแผนพัฒนาการกีฬาจังหวัดสระบุรี (พ.ศ. ๒๕๕๕ - ๒๕๕๙) แสดงให้เห็นว่าการดำเนินงานที่ผ่านมายังไม่สามารถพัฒนาการกีฬาให้ประสบผลสำเร็จตามเป้าหมาย เด็กและเยาวชนยังไม่ได้รับการเรียนการสอนด้านพลศึกษาที่มีประสิทธิภาพ ประชาชนทั่วไปไม่ได้รับการส่งเสริมให้ออกกำลังกายและเล่นกีฬาจนเป็นวิถีชีวิต ความสำเร็จด้านการกีฬายังขาดความต่อเนื่อง อีกทั้งอุตสาหกรรมการกีฬายังไม่ได้รับการผลักดันให้มีการเติบโตอย่างเป็นรูปธรรม อย่างไรก็ตามแนวโน้มของการกีฬาทั่วโลกในภาพรวมได้มีการเปลี่ยนแปลงไปในเชิงบวกอันเนื่องมาจากการผสมผสานค่านิยมใหม่ในเชิงความตระหนักถึงการมีสุขภาพที่ดีของประชาชน ซึ่งจะก่อให้เกิดโอกาสใหม่ๆในการพัฒนางานการกีฬาของจังหวัดสระบุรี ประชากรไทยอาจจะเริ่มสนใจในกีฬาเพิ่มขึ้นตามกระแสแนวโน้มกีฬาโลก การมีโอกาที่จะได้ออกกำลังกายหรือเล่นกีฬามากขึ้น จะช่วยให้ประชาชนหันมาสนใจเล่นกีฬาอย่างจริงจัง และสามารถเพิ่มจำนวนนักกีฬาและความสามารถในการแข่งขันมากขึ้น ความก้าวหน้าของวิทยาศาสตร์การกีฬาในทุกแขนงจะเป็นส่วนสำคัญสำหรับการพัฒนาการกีฬาเพื่อความเป็นเลิศ อุตสาหกรรมการกีฬาไทยจะเติบโตต่อเนื่องตามแนวโน้มการขยายตัวของอุตสาหกรรมกีฬาโลก อีกทั้งบทเรียนประเทศกรณีศึกษาตัวอย่างที่ดีจะช่วยเป็นแนวทางในการวางแผนพัฒนาการบริหารการกีฬาและการออกกำลังกายให้มีประสิทธิภาพดียิ่งขึ้น

TOWS Analysis		ปัจจัยภายในองค์กร (INTERNAL FACTORS)	
ปัจจัยภายนอกองค์กร (EXTERNAL FACTORS)		จุดแข็ง (S: STRENGTHS) <ul style="list-style-type: none"> จังหวัดสระบุรีมีศูนย์ฝึกกีฬาแห่งชาติมวกเหล็ก 	จุดอ่อน (W: WEAKNESSES) <ol style="list-style-type: none"> ขาดการส่งเสริมกิจกรรมทางการกีฬา สถานที่ให้ออกกำลังกายและสถานที่สำหรับเล่นกีฬามีน้อย
	โอกาส (O: OPPORTUNITYS) <ul style="list-style-type: none"> รัฐบาลมีนโยบายส่งเสริมการกีฬาให้กับประชากรในทุกกระดับ ทุกพื้นที่ และทุกมิติภายในประเทศ ผ่านกิจกรรมระดับประเทศ ระดับภูมิภาค ระดับท้องถิ่น และระดับชุมชน ซึ่งปัจจัยสำคัญที่ผลักดันให้เกิดนโยบายและกิจกรรมส่งเสริมการกีฬา จังหวัดสระบุรีมีภูมิประเทศที่มีบรรยากาศดีเหมาะ 	STRENGTHS/ OPPORTUNITYS (SO) เติบโต/ขยายผล กลยุทธ์ ๓ สร้างและพัฒนาศูนย์บริการการกีฬาและศูนย์ฝึกกีฬาแห่งชาติที่เป็นมาตรฐานยุทธศาสตร์ที่ ๓ การพัฒนากีฬาเพื่อความเป็นเลิศและต่อยอดเพื่อความสำเร็จในระดับอาชีพ กลยุทธ์ ๑ พัฒนาการกีฬาเพื่อการท่องเที่ยวและนันทนาการ (Sport Tourism) ยุทธศาสตร์ที่ ๔ การพัฒนาอุตสาหกรรมการกีฬาเพื่อเป็นส่วนสำคัญในการสร้างมูลค่าเพิ่มทางเศรษฐกิจ	WEAKNESSES / OPPORTUNITYS (WO) พัฒนา กลยุทธ์ ๑ จัดหาและพัฒนาสถานที่และอุปกรณ์กีฬาที่เพียงพอและเหมาะสมเพื่อการออกกำลังกายและการเล่นกีฬาของมวลชน ยุทธศาสตร์ที่ ๒ การส่งเสริมให้มวลชนมีการออกกำลังกายและมีส่วนร่วมในกิจกรรมการกีฬา



	<p>แก่การออกกำลัง กาย เช่น วิ่ง , จักรยาน และการ เก็บตัวนักกีฬา เป็น ต้น</p>		
	<p>อุปสรรค (T: TREATS)</p> <ul style="list-style-type: none"> • เด็กและเยาวชนยัง ไม่ได้รับการเรียน การสอนด้านพล ศึกษา ที่มี ประสิทธิภาพ • ประชาชนทั่วไปไม่ได้ รับการส่งเสริมให้ ออกกำลังกายและ เล่นกีฬาจนเป็นวิถี ชีวิต • ความสำเร็จด้านการ กีฬายังขาดความ ต่อเนื่อง • อุตสาหกรรมการ กีฬายังไม่ได้รับการ ผลักดันให้มีการ เติบโตอย่างเป็น รูปธรรม 	<p>STRENGTHS/ TREATS (ST) ปรับตัวเร็ว</p> <p>กลยุทธ์ส่งเสริม สนับสนุน ให้มี การพัฒนาชนิดกีฬาอาชีพ สอดคล้องและได้มาตรฐาน สหพันธ์กีฬาอาชีพที่กำหนด</p> <p>กลยุทธ์ส่งเสริม สนับสนุน ให้มี การจัดตั้งองค์กรกีฬาอาชีพที่ ดำเนินงานสอดคล้องกับสหพันธ์ กีฬาอาชีพนานาชาติ ที่มีคุณภาพ และประสิทธิภาพเพิ่มมากขึ้น</p> <p>กลยุทธ์จัดทำระบบ ข้อมูล สารสนเทศที่เกี่ยวข้องกับนักกีฬา บุคลากรกีฬา และ องค์กร เครือข่ายกีฬา</p> <p>กลยุทธ์สร้างและพัฒนากีฬาทุก กลุ่มให้เป็นไปตามมาตรฐานของ องค์กรกีฬาอาชีพที่กำหนด</p> <p>กลยุทธ์ส่งเสริม สนับสนุน และ ประสานงานเพื่อการจัดการ แข่งขันกีฬาอาชีพอย่างเป็นระบบ ตั้งแต่ระดับภูมิภาคและเชื่อมโยง ระดับชาติ</p> <p>กลยุทธ์จัดระบบการจัดการแข่งขัน กีฬาอาชีพ โดยการจัดตั้ง คณะกรรมการจัดการแข่งขันแบบ มืออาชีพ โดยเฉพาะเพื่อการสร้าง งาน สร้างรายได้ แบบระบบธุรกิจ</p> <p>กลยุทธ์จัดทำวางระบบการ บริหารจัดการองค์กรเครือข่าย กีฬาอาชีพที่สามารถเชื่อมโยงให้</p>	<p>WEAKNESSES / TREATS (WT)ตั้งรับ/ ปรับปรุง</p> <p>กลยุทธ์การพัฒนาบุคลากร ทางการกีฬาและการออกกำลัง กายของหน่วยงานที่เกี่ยวข้อง กับการกีฬาและการออกกำลัง กายให้มีความรู้ด้านการออก กำลังกาย วิทยาศาสตร์การกีฬา การบริหารจัดการการกีฬาและ การออกกำลังกาย และพัฒนา ความรู้ภาษาต่างประเทศ</p> <p>กลยุทธ์ผลักดันให้มีการวาง แผนการพัฒนาเส้นทางอาชีพ (Career Path) ของบุคลากร ทางการกีฬาที่เรียนสายกีฬามือ อาชีพ รองรับทุกช่วงวัย เพื่อจูง ใจและสนับสนุนให้มีบุคลากร ทางการกีฬาที่มีคุณภาพ</p> <p>กลยุทธ์จัดตั้งศูนย์สารสนเทศ ด้านกีฬาและออกกำลังกายที่ สามารถเชื่อมโยงกับฐานข้อมูล อื่น ๆ อย่างเป็นระบบ ทั้งระดับ อำเภอและจังหวัด และให้มีการ จัดทำฐานข้อมูลด้านการกีฬา และการออกกำลังกายใน หน่วยงานที่เกี่ยวข้องกับการ กีฬาและการออกกำลังกายทุก ระดับ</p> <p>กลยุทธ์ส่งเสริมสนับสนุนการ ลงทุนในกิจการด้านกีฬา ให้มี</p>



		<p>ครอบคลุมกระบวนการพัฒนากีฬาอาชีพในทุก ๆ ด้าน และกำหนดระเบียบข้อบังคับให้สมาคม ชมรม ผู้ประกอบการ นักกีฬา ผู้ฝึกสอน และผู้ตัดสิน กีฬาอาชีพ รับการจดทะเบียนอย่างถูกต้อง รวมทั้งให้มีการกำหนดกฎหมายคุ้มครองสิทธิประโยชน์ของนักกีฬาทุกกลุ่มและบุคลากรกีฬาอาชีพต่าง ๆ อย่างทั่วถึง</p> <p>ยุทธศาสตร์ที่ ๑ การส่งเสริมให้เกิดความรู้และความตระหนักรู้ด้านการออกกำลังกายและการกีฬาขั้นพื้นฐาน</p> <p>ยุทธศาสตร์ที่ ๒ การส่งเสริมให้มวลชนมีการออกกำลังกายและมีส่วนร่วมในกิจกรรมการกีฬา</p>	<p>มูลค่าเพิ่มทางเศรษฐกิจ</p> <p>กลยุทธ์ ส่งเสริมความร่วมมือการสร้างเครือข่ายภาคีต่าง ๆ ทั้งนี้ภาครัฐ ภาคเอกชน ภาคธุรกิจและองค์กรปกครองส่วนท้องถิ่น ในการมีส่วนร่วมในการบริหารจัดการองค์กรกีฬาด้านการกีฬาและการออกกำลังกายที่มีการ บูรณาการ การใช้ทรัพยากรร่วมกันอย่างคุ้มค่า</p> <p>กลยุทธ์ สร้างภาคีเครือข่ายทั้งในและนอกจังหวัด เพื่อส่งเสริมการบริหารจัดการการกีฬาและการออกกำลังกาย</p> <p>กลยุทธ์ ส่งเสริมการมีส่วนร่วมของประชาชนในการวางแผน การตัดสินใจ การดำเนินการ และการติดตามประเมินผล</p> <p>ยุทธศาสตร์ที่ ๕ การพัฒนาองค์ความรู้และนวัตกรรมที่เกี่ยวข้องกับการกีฬา</p> <p>ยุทธศาสตร์ที่ ๖ การยกระดับการบริหารจัดการด้านการกีฬาให้มีประสิทธิภาพ</p>
--	--	---	--

บทที่ ๔ วิสัยทัศน์ พันธกิจ วัตถุประสงค์ และเป้าหมายการพัฒนาการกีฬาของจังหวัดสระบุรี

๔.๑ วิสัยทัศน์ (Vision)

การกำหนดวิสัยทัศน์การพัฒนาการกีฬาจังหวัดสระบุรี พิจารณาองค์ประกอบที่สำคัญ ๓ ประการ คือ หลักการพัฒนา วัตถุประสงค์หลัก และคุณค่าของการกีฬา เพื่อให้การดำเนินงานของหน่วยงานที่เกี่ยวข้องเป็นไปในทิศทางที่สอดคล้องและเกื้อกูลกัน โดยมีเป้าประสงค์ร่วมกันและเห็นถึงความสำคัญของการกีฬาในฐานะกลไกสำคัญในการขับเคลื่อนและพัฒนาจังหวัดสระบุรีในระยะยาว จึงได้กำหนดวิสัยทัศน์การพัฒนาการกีฬาจังหวัดสระบุรี ดังนี้

“การกีฬาเป็นส่วนสำคัญของวิถีชีวิตประชาชนทุกภาคส่วน และเป็นกลไกสำคัญในการสร้างคุณค่าทางสังคม มีคุณภาพชีวิตที่ดี และส่งเสริมเศรษฐกิจของจังหวัดสระบุรี”

๔.๒ พันธกิจ (Mission)

๔.๒.๑ การกีฬาเป็นส่วนสำคัญของวิถีชีวิตประชาชนทุกภาคส่วน

๔.๒.๒ การกีฬาเป็นกลไกสำคัญในการสร้างคุณค่าทางสังคม และมีคุณภาพชีวิตที่ดี

๔.๒.๓ การกีฬาเป็นส่วนสำคัญในการส่งเสริมเศรษฐกิจของประเทศ

๔.๓ วัตถุประสงค์ (Objective)

๔.๓.๑ ประชาชนทุกภาคส่วนมีความสนใจในการออกกำลังกายและเล่นกีฬา โดยมีสัดส่วนประชากรที่ออกกำลังกายและเล่นกีฬาอย่างสม่ำเสมอ ไม่น้อยกว่าร้อยละ ๓๐ ของประชากรทั่วจังหวัด

๔.๓.๒ นักกีฬาผู้แทนของจังหวัดประสบความสำเร็จในการแข่งกีฬาทั้งในระดับภูมิภาค ระดับประเทศ เพื่อสร้างความสมานสามัคคีและนำมาซึ่งความภาคภูมิใจแก่คนในจังหวัด

๔.๓.๓ อุตสาหกรรมกีฬาของจังหวัดสระบุรีสามารถช่วยสร้างมูลค่าเพิ่มทางเศรษฐกิจของประเทศ และมีการเติบโตต่อเนื่องอย่างยั่งยืน โดยมีอัตราการเติบโตของรายได้จากอุตสาหกรรมกีฬาไม่ต่ำกว่าอัตราการเติบโตโดยเฉลี่ยในระยะ ๕ ปีที่ผ่านมา

๔.๔ เป้าหมาย (Targets)

๔.๔.๑ เด็กและเยาวชน ทุกกลุ่มและทุกพื้นที่ มีความตระหนัก มีความรู้และทักษะในกิจกรรมทางกาย การออกกำลังกาย และการเล่นกีฬาได้อย่างน้อย ๑ ชนิดกีฬา ซึ่งจะทำให้มีสุขภาพร่างกายที่แข็งแรงควบคู่ไปกับการมีความสำนึกในระเบียบวินัยและน้ำใจนักกีฬา

๔.๔.๒ ประชาชนทุกภาคส่วนมีสุขภาพที่ดีขึ้นจากการออกกำลังกายและเล่นกีฬา โดยมีส่วนร่วมในการกำหนดและมีโอกาสเข้าถึงโครงสร้างพื้นฐานด้านการกีฬาของชุมชนท้องถิ่นอย่างเสมอภาค รวมทั้งมีอาสาสมัครที่เป็นผู้นำในการออกกำลังกายและเล่นกีฬาอย่างทั่วถึง

๔.๔.๓ ระบบการค้นหาและพัฒนา นักกีฬาเพื่อพัฒนาสู่ความเป็นเลิศในทุกระดับ ควบคู่ไปกับการมีศูนย์ฝึกซ้อมกีฬาและระบบการจัดการแข่งขันที่ได้มาตรฐาน ซึ่งจะทำให้นักกีฬามีพัฒนาการที่ดีและมีความคาดหวังในการแข่งขันระดับนานาชาติ ตลอดจนมีการเชิดชูเกียรติ ดูแลสวัสดิการและสวัสดิภาพที่เหมาะสม

๔.๔.๔ อุตสาหกรรมกีฬาและการกีฬาเพื่อการท่องเที่ยวและนันทนาการ (Sport Tourism) ได้รับความส่งเสริมอย่างจริงจัง รวมทั้งมีเมืองกีฬา (Sport City) และระบบฐานข้อมูล เพื่อสนับสนุนการพัฒนาอย่างต่อเนื่อง ซึ่งจะนำไปสู่การขยายตัวของจ้างงานและสร้างมูลค่าเพิ่มทางเศรษฐกิจของประเทศอย่างมีประสิทธิภาพ



๔.๔.๕ โครงสร้างพื้นฐาน บุคลากร และหน่วยงานหลักสามารถบูรณาการงานด้านวิทยาศาสตร์ เทคโนโลยีและนวัตกรรมการศึกษา เพื่อพัฒนาสุขภาพของประชาชนควบคู่ไปกับการพัฒนาขีดความสามารถของนักกีฬาอย่างเป็นระบบรวมทั้งพัฒนาความร่วมมือกับทุกภาคส่วนในการวิจัยและพัฒนาองค์ความรู้ทางการกีฬา

๔.๔.๖ บูรณาการความร่วมมือของส่วนราชการ หน่วยงานภาครัฐ และภาคเอกชน ในการพัฒนาต่อยอดแผนพัฒนาการกีฬาแห่งชาติฉบับที่ผ่านมา ขับเคลื่อนการบริหารจัดการกีฬา และพัฒนาระบบฐานข้อมูลที่เกี่ยวข้องกับการกีฬาให้เป็นมาตรฐานเดียวกัน ภายใต้ระบบธรรมาภิบาลและการสร้างความโปร่งใส

๔.๕ ตัวชี้วัด (Key Performance Indicators)

ตัวชี้วัด	หน่วยนับ	ค่าเป้าหมาย				
		๒๕๖๐	๒๕๖๑	๒๕๖๒	๒๕๖๓	๒๕๖๔
๑. ประชากรทุกภาคส่วนออกกำลังกายและเล่นกีฬาอย่างสม่ำเสมอ	ไม่น้อยกว่าร้อยละ	๓๐	๓๐	๓๐	๓๐	๓๐
๒. อันดับการแข่งขันกีฬาในมหกรรมกีฬาระดับประเทศของนักกีฬา	ไม่ต่ำกว่าอันดับ	๗	๗	๗	๗	๗
๓. มูลค่าอุตสาหกรรมการกีฬามีอัตราการเติบโต	ไม่น้อยกว่าร้อยละ	๕	๕	๕	๕	๕

บทที่ ๕ ยุทธศาสตร์การกีฬาจังหวัดสระบุรี

๕.๑ แนวคิดในการจัดทำยุทธศาสตร์การกีฬาจังหวัดสระบุรี

การกีฬาเป็นส่วนสำคัญของวิถีชีวิตประชาชนทุกภาคส่วน โดยส่งเสริมให้ประชาชนทุกคนมีความตระหนักถึงประโยชน์ของกีฬาโดยเฉพาะเด็กและเยาวชน เพิ่มโอกาสให้ประชาชนทุกคนได้เล่นกีฬาหรือชมกีฬาที่ตนเองต้องการอย่างเท่าเทียม

การกีฬาเป็นกลไกสำคัญในการสร้างคุณค่าทางสังคม โดยสร้างปัจจัยแวดล้อมให้อุตสาหกรรมการพัฒนาการกีฬาเพื่อความเป็นเลิศ อาทิ บุคลากรการกีฬา โครงสร้างพื้นฐานด้านการกีฬา กิจกรรมด้านการกีฬา องค์กรกีฬา องค์กรความรู้วิทยาศาสตร์การกีฬา และนโยบายในการผลักดันกีฬาเพื่อความเป็นเลิศ อันจะสร้างแรงบันดาลใจและนำมาซึ่งความสามัคคีแก่คนในชาติ

การกีฬาเป็นส่วนสำคัญในการส่งเสริมเศรษฐกิจของจังหวัดสระบุรี โดยจัดให้มีโครงสร้างพื้นฐานด้านการกีฬาที่มีมาตรฐานและอยู่ในระดับชั้นนำของประเทศ รวมทั้งการสร้างกิจกรรมด้านการกีฬาในระดับ เพื่อเป็นส่วนสำคัญในการพัฒนาเศรษฐกิจไทย ผลักดันให้ภาครัฐและเอกชนมีส่วนร่วมในการสร้างส่งเสริมและสนับสนุนอุตสาหกรรมและธุรกิจที่เกี่ยวข้องกับการกีฬา และส่งเสริมการบริหารจัดการกีฬาให้มีมาตรฐานที่ดี ทำให้การกีฬาไทยเป็นที่น่าสนใจสำหรับคนไทยและต่างชาติ ทั้งนี้กีฬา ภาคธุรกิจ และภาคประชาชน

วิสัยทัศน์การพัฒนาการกีฬาไทยในระยะ ๒๐ ปีข้างหน้าได้ให้ความสำคัญกับการส่งเสริมให้ประชาชนมีการออกกำลังกายและเล่นกีฬาจนเป็นวิถีชีวิต การสร้างสามัคคีและความภาคภูมิใจของคนในชาติโดยใช้การกีฬาเป็นเครื่องมือ และการสร้างมูลค่าเพิ่มทางเศรษฐกิจจากการกีฬา ดังนั้น ในช่วงระยะ ๕ ปีแรกภายใต้แผนพัฒนาการกีฬาจังหวัดสระบุรี (พ.ศ. ๒๕๖๐ - ๒๕๖๔) จึงได้กำหนดเป้าหมายการพัฒนา เป้าประสงค์ ตัวชี้วัด และยุทธศาสตร์การพัฒนาที่เป็นการวางรากฐานการพัฒนาการกีฬาสู่เป้าหมายในระยะ ๒๐ ปี

ความเชื่อมโยงระหว่างนโยบายและยุทธศาสตร์ระดับชาติ ในประเด็นด้านการกีฬา และกรอบนโยบาย/แผนพัฒนาการกีฬาแห่งชาติ ฉบับที่ ๒ (พ.ศ. ๒๕๖๐ - ๒๕๖๔) ยุทธศาสตร์ภาค และยุทธศาสตร์จังหวัด

๑) วาระการพัฒนาภายหลังปี ๒๕๕๘ และเป้าหมายการพัฒนาที่ยั่งยืนตามกรอบการพัฒนาของสหประชาชาติ สหประชาชาติ (United Nation: UN) ได้ริเริ่มกำหนดวาระการพัฒนาภายหลังปี ๒๕๕๘ ตามกระบวนการที่ “การพัฒนาที่ยั่งยืน” โดยประเด็นสำคัญของวาระการพัฒนาภายหลังปี ๒๕๕๘ คือการจัดทำเป้าหมายการพัฒนาที่ยั่งยืน (Sustainable Development Goals: SDGs) เพื่อทดแทนเป้าหมายการพัฒนาแห่งสหัสวรรษ(Millennium Development Goals: MDGs) ที่สิ้นสุดลงเมื่อปี ๒๕๕๘ และสำหรับประเทศไทย โดยกระทรวงการต่างประเทศได้พิจารณากำหนดประเด็นที่ประเทศไทยมีบทบาทและสามารถผลักดันได้ในเวทีสหประชาชาติตามวาระการพัฒนาภายหลังปี ๒๕๕๘ รวมทั้งการจัดทำเป้าหมายการพัฒนาที่ยั่งยืน ด้วยการมุ่งเน้นใช้หลักปรัชญาเศรษฐกิจพอเพียง

ดังนั้น เพื่อให้บรรลุเป้าหมายการพัฒนาที่ยั่งยืน (Sustainable Development Goals: SDGs) ของสหประชาชาติ(United Nation: UN) ตามที่ประเทศไทยได้ร่วมทำความตกลงการพัฒนาการกีฬาของไทยควรยึดหลักประชาชนเป็นศูนย์กลางและลดความเหลื่อมล้ำทางสังคม โดยประชาชนทุกช่วงทุกวัยและจากทุกภาคส่วนของสังคมได้เข้าถึงการกีฬาได้ง่าย สะดวก และทั่วถึงทั้งประเทศ โดยเฉพาะอย่างยิ่งผู้ด้อยโอกาสและคนพิการ และมุ่งเน้นการใช้การกีฬาเพื่อบรรลุเป้าหมายด้านสุขภาพ ให้ประชาชนมีสุขภาพแข็งแรงและคุณภาพชีวิตที่ดีควบคู่กับการสร้างมูลค่าเพิ่มทางเศรษฐกิจ สร้างงาน และสร้างอาชีพแก่นักกีฬาและประชาชน



ตลอดจนส่งเสริมให้เกิดการมีส่วนร่วมจากทุกภาคส่วนทั้งภาครัฐ ภาคเอกชนประชาชน/ภาคประชาสังคม และ นักวิชาการ เพื่อให้การกีฬาของไทยมีความมั่นคงและยั่งยืน

๒) การพัฒนาการกีฬาในประชาคมอาเซียน (ASEAN Community) การพัฒนาเพื่อการรวมตัวกันของกลุ่มประเทศสมาชิกประชาคมอาเซียน เกิดขึ้นภายใต้กฎบัตรอาเซียน ที่มีความมุ่งหวังให้เกิดความเป็นเอกภาพ “หนึ่งวิสัยทัศน์หนึ่งเอกลักษณ์ หนึ่งประชาคม” ดังนั้นจำเป็นต้องพัฒนาและส่งเสริมให้เกิดความร่วมมือในทุกมิติ ซึ่งการรวมตัวของประชาคมอาเซียนนับเป็นความท้าทายและโอกาสใหม่ของประเทศไทย เนื่องจากจะส่งผลต่อการเคลื่อนย้ายอย่างเสรีภาคสินค้าและบริการ รวมทั้งภาคแรงงานภายในภูมิภาค จึงทำให้ประเทศไทยต้องเตรียมความพร้อมเพื่อรองรับการเปลี่ยนแปลงดังกล่าว และเร่งพัฒนาศักยภาพของประชาชนภายในประเทศเพื่อให้มีความเข้มแข็งและสามารถรับมือกับการเปลี่ยนแปลงจากการรวมกลุ่มดังกล่าว ในขณะที่การพัฒนาการกีฬาเป็นการดำเนินการภายใต้เสาหลักที่เรียกว่า ประชาคมสังคม และวัฒนธรรมอาเซียน ที่มีเป้าหมายให้อาเซียนเป็นประชาคมที่มีประชาชนเป็นศูนย์กลางสังคมที่เอื้ออาทรและแบ่งปัน ประชากรอาเซียนมีสภาพความเป็นอยู่ที่ดีและมีการพัฒนาในทุกด้านเพื่อยกระดับคุณภาพชีวิตของประชาชน รวมทั้งส่งเสริมอัตลักษณ์ของอาเซียน โดยการพัฒนาการกีฬามีความสอดคล้องและเชื่อมโยงกับแนวทางการพัฒนาตามแผนงานการจัดตั้งประชาคมสังคมและวัฒนธรรมอาเซียนในด้านการลงทุนในการพัฒนาทรัพยากรมนุษย์การเข้าถึงการดูแลสุขภาพและส่งเสริมการดำรงชีวิตที่มีสุขภาพ การส่งเสริมและคุ้มครองสิทธิและสวัสดิการสำหรับสตรีเยาวชน ผู้สูงอายุ และคนพิการ และการมีส่วนร่วมเกี่ยวข้องกับชุมชนเพื่อสร้างอัตลักษณ์ในเชิงการกีฬา รวมถึงการใช้กีฬาเป็นกลไกในการลดช่องว่างทางการพัฒนา ด้วยการพัฒนาความร่วมมือทางด้านกีฬาในทุกมิติ

การพัฒนาการกีฬาของไทยจำเป็นต้องการสร้างความร่วมมือกับประเทศในภูมิภาคเพื่อเพิ่มศักยภาพด้วยการใช้ประโยชน์จากความได้เปรียบด้านที่ตั้งของประเทศในเชิงยุทธศาสตร์เพื่อเป็นศูนย์กลางการพัฒนาการกีฬาของอาเซียน ซึ่งจำเป็นต้องเร่งปรับปรุงพัฒนาสถานที่และสิ่งอำนวยความสะดวกทางการกีฬาปรับปรุงกฎหมาย ระเบียบต่างๆ ให้เอื้อต่อการพัฒนาการกีฬาของภูมิภาคให้เกิดความเป็นรูปธรรมและมีความต่อเนื่อง โดยเฉพาะการเคลื่อนย้ายทรัพยากรเพื่อการพัฒนากีฬา อาทิ การเคลื่อนย้ายของนักกีฬาและบุคลากรการกีฬาภายในภูมิภาค ความร่วมมือระหว่างภาครัฐและภาคเอกชนในการเพิ่มศักยภาพและพัฒนาอุตสาหกรรมกีฬาและธุรกิจที่เกี่ยวข้องกับการเพื่อสร้างมูลค่าเพิ่มให้แก่กีฬาของประเทศ และการพัฒนาการเจริญเติบโตของธุรกิจทางการกีฬา (Growth of the Sports Industry) ในประชาคมอาเซียน

ดังนั้น การกีฬาเป็นกลไกที่มีบทบาทสำคัญในการสร้างความมั่นคงให้ภูมิภาคอาเซียน ในฐานะเป็นตัวกลางที่ดีในการลดความเหลื่อมล้ำการสร้างสันติภาพและความสมานสามัคคี ควบคู่ไปกับการใช้การกีฬาและอุตสาหกรรมที่เกี่ยวข้องกับการกีฬาเพื่อสร้างมูลค่าทางเศรษฐกิจของประเทศในภูมิภาคอาเซียนจากรายได้จากกีฬาและอุตสาหกรรมที่เกี่ยวข้อง อาทิ รายได้จากการชมการแข่งขัน รายได้จากการประกอบธุรกิจทางการกีฬา เช่น อุปกรณ์กีฬา ชุดกีฬา รองเท้ากีฬา เป็นต้น รายได้จากการให้บริการศูนย์กีฬา รายได้จากลิขสิทธิ์การถ่ายทอดการแข่งขันกีฬา รายได้จากธุรกิจสื่อทางการกีฬา จึงนับว่าเป็นความท้าทายและโอกาสใหม่ของประเทศไทย ที่จะใช้ประโยชน์จากการกีฬาเพื่อพัฒนาเศรษฐกิจของประเทศ ควบคู่ไปกับการพัฒนาความร่วมมือทางเศรษฐกิจ สังคม และความมั่นคงในภูมิภาคอาเซียน

๓) ทิศทางการพัฒนาการกีฬาตามของแผนพัฒนาเศรษฐกิจและสังคมแห่งชาติ ฉบับที่ ๑๒ (พ.ศ. ๒๕๖๐ -๒๕๖๔) จากการพัฒนาที่ผ่านมา พบว่าศักยภาพและคุณภาพชีวิตของคนไทยยังคงต่ำกว่าเป้าหมายและไม่สอดคล้องกับทิศทางการพัฒนาเศรษฐกิจและสังคมฐานความรู้ โดยเฉพาะประเด็นสุขภาพ พบว่าคนไทยส่วนใหญ่ยังมีพฤติกรรมและปัจจัยแวดล้อมที่เสี่ยงต่อการทำลายสุขภาพจนทำให้ประชาชนเจ็บป่วยด้วยโรคไม่ติดต่อเรื้อรัง (Non - Communicable Disease: NCD) ที่มากขึ้น เนื่องจากขาดการออกกำลังกายอยู่



สม่าเสมอ ดังนั้นการกำหนดเป้าหมายหนึ่งภายใต้แผนพัฒนาเศรษฐกิจและสังคมแห่งชาติ ฉบับที่ ๑๒ (พ.ศ. ๒๕๖๐ – ๒๕๖๔) คือ คำนี้ถึง “การพัฒนาที่ยั่งยืน” โดยใช้ “คนเป็นศูนย์กลางในการพัฒนา” มุ่งสร้างคนไทยให้เป็นพลังสำคัญในการสร้างความมั่นคงของชาติ เป็นกลจักรสำคัญในการขับเคลื่อนการพัฒนาเศรษฐกิจ สังคม ทรัพยากร ธรรมชาติและสิ่งแวดล้อม และการบริหารจัดการ โดยในมิติสังคมมุ่งเน้นการพัฒนาคนทุกช่วงวัย และเตรียมความพร้อมเข้าสู่สังคมผู้สูงอายุอย่างมีคุณภาพ มุ่งเน้นให้คนมีศักยภาพและการเรียนรู้ มีความคิดสร้างสรรค์มีความสามารถรอบด้านและมีโอกาสในการเข้าถึงคุณภาพของการศึกษาอย่างเท่าเทียมกัน ลดความเหลื่อมล้ำในสังคม และยกระดับคุณภาพชีวิตของคนและครอบครัวให้ดีขึ้นในมิติเศรษฐกิจ มุ่งเน้นการพัฒนาคน ด้านคุณภาพและปริมาณเพื่อเพิ่มศักยภาพการแข่งขันทั้งในภาคการผลิต และภาคบริการเพื่อก้าวสู่การหลุดพ้นจากกับดักรายได้ปานกลางสู่รายได้สูง

ดังนั้น จึงควรกำหนดเป้าหมายการพัฒนาการศึกษากีฬาของไทยให้สอดคล้องและเป็นไปในทิศทางเดียวกันกับวิสัยทัศน์และทิศทางการพัฒนาของแผนพัฒนาฯ ฉบับที่ ๑๒ โดยการมุ่งเน้นการพัฒนาอุตสาหกรรมกีฬากีฬาของไทยอย่างครบวงจรเพื่อเป็นกลไกในการพัฒนาสังคมและเศรษฐกิจอย่างมั่นคง มั่งคั่ง และยั่งยืน ด้วยการสร้างความเข้มแข็งของกีฬาพื้นฐานและมวลชน โดยพัฒนารูปแบบการออกกำลังกายและโภชนาการที่เหมาะสมกับแต่ละช่วงวัย และปรับสภาพแวดล้อมด้านการศึกษาที่เอื้อต่อการส่งเสริมการมีสุขภาพที่ดีของคนไทยทุกคน การพัฒนาการกีฬาเพื่อการอาชีพและความเป็นเลิศและการส่งเสริมการสร้างรายได้จากการกีฬาเพื่อให้เกิดการสร้างงาน สร้างอาชีพ และสร้างมูลค่าเพิ่มทางเศรษฐกิจของประเทศ ตลอดจนปรับโครงสร้างการบริหารจัดการด้านการกีฬาให้มีประสิทธิภาพและบูรณาการการทำงานและขับเคลื่อนการกีฬาอย่างมีเอกภาพ

๔) ร่างรัฐธรรมนูญแห่งราชอาณาจักรไทย พ.ศ. มีการบัญญัติเรื่องการกีฬาและบทบาทหน้าที่ของการกีฬาไว้อย่างชัดเจนในร่างรัฐธรรมนูญ มาตรา ๗๑ วรรคแรก กล่าวคือ “รัฐพึงส่งเสริมสร้างความเข้มแข็งของครอบครัวอันเป็นองค์ประกอบพื้นฐานที่สำคัญของสังคม จัดให้ประชาชนมีที่อยู่อาศัยอย่างเหมาะสม ส่งเสริมและพัฒนากีฬาเพื่อส่งเสริมสุขภาพเพื่อให้ประชาชนมีสุขภาพที่แข็งแรงและมีจิตใจเข้มแข็ง รวมตลอดทั้งส่งเสริมและพัฒนากีฬาให้ไปสู่ความเป็นเลิศและเกิดประโยชน์สูงสุดแก่ประชาชน”

๕) วาระปฏิรูปด้านการกีฬาของประเทศไทย สภาพปฏิรูปแห่งชาติโดยคณะกรรมการปฏิรูปการกีฬาได้จัดทำข้อเสนอแนะแนวทางวาระปฏิรูปด้านการกีฬาของประเทศไทย โดยรัฐจะต้องปลูกฝังค่านิยมและจิตสำนึกในระดับรากฐานที่มีต่อการกีฬาของประชาชนในประเทศ เพื่อให้การกีฬาผสมผสานและกลายเป็นส่วนหนึ่งของชีวิตของประชาชนทุกช่วงวัยเปิดโอกาสให้ประชาชนสามารถเข้าถึงกิจกรรมกีฬาและนันทนาการเพื่อการกีฬาอย่างทั่วถึง เท่าเทียมและเป็นธรรมซึ่งจำเป็นต้องมีระบบบริหารจัดการโครงสร้าง การวางแผน กลไกในการขับเคลื่อน และมียุทธศาสตร์ในการจัดการการกีฬาให้ครอบคลุมและทันสมัย รวมทั้งมีนโยบายการพัฒนาการกีฬาที่ชัดเจนและต่อเนื่องเพื่อให้การกีฬาเป็นเครื่องมือหนึ่งในการพัฒนาคุณภาพชีวิตที่มีความเข้มแข็งทั้งร่างกาย จิตใจ และวินัย ตลอดจนแสดงศักยภาพของคนในประเทศและสอดคล้องกับวิสัยทัศน์ตามบทบัญญัติในมาตรา ๒๗ ของรัฐธรรมนูญแห่งราชอาณาจักรไทย (ฉบับชั่วคราว) พุทธศักราช ๒๕๕๗ ที่เกี่ยวข้องกับการกีฬา ได้แก่ (๑) การสร้างให้กลไกของรัฐสามารถให้บริการประชาชนทุกระดับได้อย่างทั่วถึง สะดวก รวดเร็วทันสมัย มีมาตรฐานและเป็นธรรม และ (๒) การขจัดความเหลื่อมล้ำและสร้างความเป็นธรรมทางสังคมและเศรษฐกิจเพื่อการพัฒนาอย่างยั่งยืน

การกำหนดเป้าหมายการปฏิรูปด้านการกีฬาของประเทศไทย ในวาระปฏิรูปที่ ๑๙ ด้านการกีฬา ประกอบด้วย ยุทธศาสตร์ ๓๗ แนวทาง ๑๐๐ โครงการ ได้ผ่านกระบวนการมีส่วนร่วมจากทุกภาคส่วนและสะท้อนความต้องการของประชาชนอย่างแท้จริงที่มุ่งหวังการกีฬาเพื่อประโยชน์ของการพัฒนาสุขภาพ

คุณภาพชีวิต และสร้างความรักความสามัคคีของประชาชน ซึ่งเริ่มต้นจากครอบครัวและส่งเสริมการมีส่วนร่วมของท้องถิ่นในการพัฒนาการกีฬาเพื่อประโยชน์ของประชาชนในสังคม ก่อนที่จะพัฒนาไปสู่การกีฬาเพื่อความเป็นเลิศในระดับชาติต่อไป ตลอดจนการร่วมสร้างมูลค่าเพิ่มทางเศรษฐกิจของชาติด้วยอุตสาหกรรมการกีฬาดังนั้น ในการจัดทำแผนพัฒนาการกีฬาแห่งชาติ ฉบับที่ ๖ (พ.ศ. ๒๕๖๐ – ๒๕๖๔)

๕.๒ ประเด็นยุทธศาสตร์การพัฒนากีฬาของจังหวัด

เพื่อให้บรรลุวิสัยทัศน์ตามที่กำหนดไว้ว่า “การกีฬาเป็นส่วนสำคัญของวิถีชีวิตประชาชนทุกภาคส่วน และเป็นกลไกสำคัญในการสร้างคุณค่าทางสังคม มีคุณภาพชีวิตที่ดีและส่งเสริมเศรษฐกิจของประเทศ” จึงได้กำหนดยุทธศาสตร์การพัฒนาระยะเวลา ๕ ปีข้างหน้า เพื่อการขับเคลื่อนและพัฒนาการกีฬาไทยไปในทิศทางที่เหมาะสม บรรลุตามวัตถุประสงค์และเป้าหมาย ดังนี้

ยุทธศาสตร์ที่ ๑ การส่งเสริมให้เกิดความรู้และความตระหนักรู้ด้านการออกกำลังกายและการกีฬาขั้นพื้นฐาน

ยุทธศาสตร์ที่ ๒ การส่งเสริมให้มวลชนมีการออกกำลังกายและมีส่วนร่วมในกิจกรรมการกีฬา

ยุทธศาสตร์ที่ ๓ การพัฒนากีฬาเพื่อความเป็นเลิศและต่อยอดเพื่อความสำเร็จในระดับอาชีพ

ยุทธศาสตร์ที่ ๔ การพัฒนาอุตสาหกรรมการกีฬาเพื่อเป็นส่วนสำคัญในการสร้างมูลค่าเพิ่มทางเศรษฐกิจ

ยุทธศาสตร์ที่ ๕ การพัฒนาองค์ความรู้และนวัตกรรมที่เกี่ยวข้องกับการกีฬา

ยุทธศาสตร์ที่ ๖ การยกระดับการบริหารจัดการด้านการกีฬาให้มีประสิทธิภาพ

๕.๓ แผนงาน/โครงการ เป้าหมาย ตัวชี้วัด ผู้รับผิดชอบ และกลยุทธ์ แยกตามประเด็นยุทธศาสตร์

ยุทธศาสตร์ที่ ๑ การส่งเสริมให้เกิดความรู้และความตระหนักรู้ด้านการออกกำลังกายและการกีฬาขั้นพื้นฐาน

เป้าหมาย/วัตถุประสงค์

๑) เด็ก และเยาวชน มีความเข้าใจและมีความตระหนักในกิจกรรมทางกาย การออกกำลังกายและการเล่นกีฬาเพิ่มมากขึ้น

๒) เด็ก และเยาวชน ทุกกลุ่มและทุกพื้นที่ มีสุขภาพร่างกายตามเกณฑ์มาตรฐาน

๓) เด็ก และเยาวชน มีความรู้และทักษะในการออกกำลังกายและกีฬาที่ถนัดได้อย่างน้อย ๑ ชนิดกีฬา พร้อมกับมีความสำนึกถึงความมีระเบียบวินัยและน้ำใจนักกีฬา

กลยุทธ์/แนวทางการพัฒนา

๑) เร่งสร้างและพัฒนาพลศึกษาและสุขศึกษาในสถานศึกษาทั่วจังหวัดสระบุรี

๑.๑) ส่งเสริมการเรียนรู้ด้านการออกกำลังกายและการกีฬาขั้นพื้นฐานในสถานศึกษา โดยการส่งเสริมวิชาพลศึกษาและวิทยาศาสตร์สุขภาพตั้งแต่ระดับปฐมวัย จัดให้มีคาบเรียนพลศึกษาไม่น้อยกว่า ๒ คาบต่อสัปดาห์ ยกกระดับหลักสูตรวิชาพลศึกษาให้เป็นมาตรฐานเดียวกันทั่วประเทศ ส่งเสริมให้นักเรียนออกกำลังกายก่อนและหลังเลิกเรียนและจัดให้มีการพัฒนาแบบทดสอบสมรรถภาพทางกายที่เป็นมาตรฐาน พร้อมทั้งเก็บรวบรวมข้อมูลผลการทดสอบสมรรถภาพทางกายของนักเรียนทั่วจังหวัด นอกจากนี้ ควรพิจารณาความเป็นไปได้ในการออกแบบทดสอบและทำการประเมินวัดผลความรู้ด้านการออกกำลังกายและการกีฬาขั้นพื้นฐาน

๑.๒) พัฒนาคุณภาพของครูพลศึกษาให้มีมาตรฐาน และจัดสรรให้มีการบรรจุครูพลศึกษาในสถานศึกษาทั่วจังหวัดสระบุรี โดยการจัดให้มีการฝึกอบรมวิชาการพลศึกษาให้กับครูผู้สอนวิชาอื่นในสถานศึกษาที่ขาดแคลนครูพลศึกษาเพิ่มอัตราการจ้างงานของครูผู้สอนวิชาพลศึกษาในสถานศึกษา เสริมสร้างความรู้ของครูผู้สอนวิชาพลศึกษาให้ทันสมัยผ่านเครือข่ายครูผู้สอนวิชาพลศึกษา เพื่อรักษาและพัฒนาคุณภาพของการเรียนการสอนวิชาพลศึกษาในสถานศึกษาอย่างต่อเนื่อง

๑.๓) จัดให้มีอุปกรณ์และสถานที่เพื่อการออกกำลังกายขั้นพื้นฐานตามสถานศึกษาตั้งแต่ระดับท้องถิ่นโดยการสร้างความตระหนักให้แก่ผู้บริหารสถานศึกษาเล็งเห็นถึงความสำคัญของการมีและการใช้ประโยชน์จากสถานที่และอุปกรณ์กีฬาที่ได้มาตรฐาน และส่งเสริมการดูแลรักษาสถานที่และอุปกรณ์ในการเล่นกีฬาของสถานศึกษาจังหวัดให้การสนับสนุนงบประมาณแก่สถานศึกษาของภาครัฐ เพื่อปรับปรุงสถานที่และจัดหาอุปกรณ์กีฬา

๑.๔) ส่งเสริมและพัฒนากีฬาขั้นพื้นฐานสำหรับเด็กและเยาวชนคนพิการในสถานศึกษา โดยการปรับปรุงและพัฒนาระบบการศึกษาด้านกีฬานักเรียนคนพิการ กำหนดให้มีการเรียนการสอนวิชาพลศึกษาสำหรับคนพิการ จัดตั้งสถาบันพัฒนากีฬาคนพิการสำหรับพัฒนาองค์ความรู้ฝึกฝนทักษะ และพัฒนาบุคลากรเพื่อรองรับการพัฒนา กีฬาคนพิการในด้านการออกกำลังกายและการกีฬาขั้นพื้นฐาน

๒) ส่งเสริมการพัฒนากีฬาขั้นพื้นฐานในชุมชนท้องถิ่นนอกสถานศึกษา

๒.๑) ส่งเสริมให้มีการจัดกิจกรรมการออกกำลังกายและการกีฬาขั้นพื้นฐานนอกหลักสูตรสำหรับเด็กและเยาวชน เพื่อเพิ่มความตระหนักถึงความสำคัญของการออกกำลังกาย โดยการพัฒนาและส่งเสริมกิจกรรมกีฬาและนันทนาการนอกหลักสูตรสำหรับเด็กและเยาวชน โดยประสานความร่วมมือกับท้องถิ่นและภาคเอกชน ให้ความรู้และจัดการทดสอบสมรรถภาพทางกายแก่เด็กและกิจกรรมส่งเสริมการเรียนรู้ให้แก่เยาวชนในชุมชนท้องถิ่น เพื่อให้เข้าใจถึงความสำคัญของการออกกำลังกายและเล่นกีฬาซึ่งส่งผลต่อสุขภาพโดยรวม

๒.๒) พัฒนาและส่งเสริมให้มีอาสาสมัครและผู้นำในระดับเยาวชน เพื่อเสริมสร้างการเรียนรู้ด้านการออกกำลังกายและการกีฬา โดยการสร้างความร่วมมือกับหน่วยงานที่เกี่ยวข้องตั้งแต่ระดับท้องถิ่นในการจัดให้มีกิจกรรมและประชาสัมพันธ์ เพื่อสร้างและพัฒนาอาสาสมัครและผู้นำทางการกีฬาในระดับเด็กและเยาวชน เสริมสร้างความร่วมมือกับสถานศึกษาเพื่อกระตุ้นให้ผู้บริหารเล็งเห็นถึงความสำคัญของโครงการ และผลักดันให้นักเรียนของตนเข้าร่วมกิจกรรมเพื่อเสริมสร้างการเรียนรู้ด้านการออกกำลังกายและเล่นกีฬาตั้งแต่เยาว์วัย

๒.๓) เพิ่มความตระหนักและเสริมสร้างนันทนาการ ผ่านการประชาสัมพันธ์และการตลาดที่สามารถเข้าถึงเด็กและเยาวชนได้ โดยการบูรณาการการใช้สื่อต่างๆ รวมถึงนักกีฬาและบุคคลที่มีชื่อเสียงในการเล่นกีฬาเพื่อประชาสัมพันธ์ควบคู่ไปกับการสร้างความร่วมมือกับภาคเอกชน เพื่อนำองค์ความรู้ด้านการบริหารจัดการมาประยุกต์ใช้เพื่อเพิ่มความสนใจและให้ความรู้เกี่ยวกับการกีฬาแก่เด็กและเยาวชนต่อการออกกำลังกายและการกีฬา รวมทั้งควรเชิดชูเกียรติประวัติของเด็กและเยาวชนที่มีผลงานดีเด่นในการเล่นกีฬาทุกระดับ เพื่อเป็นตัวอย่างและสร้างแรงบันดาลใจให้แก่เด็กและเยาวชนในสังคม

๓) จัดวางระบบโครงข่ายและสร้างความเชื่อมโยงระหว่างสถานศึกษาและชุมชน



๓.๑) จัดตั้งเครือข่ายการกีฬาระหว่างชุมชนและสถานศึกษา พร้อมทั้งเพิ่มบทบาทการมีส่วนร่วมของสถาบันครอบครัว โดยการเสริมสร้างความร่วมมือในสถานศึกษาให้เกิดการพัฒนาความสัมพันธ์ระหว่างครู นักเรียนและผู้ปกครอง เพื่อเน้นย้ำถึงความสำคัญของการกีฬา และสร้างความเข้าใจถึงการพัฒนากีฬาของสถานศึกษา ส่งเสริมและผลักดันกิจกรรมกีฬา นันทนาการ และการจัดการประชุมเพื่อแลกเปลี่ยนความคิดเห็น พร้อมทั้งหาแนวทางส่งเสริมและผลักดันกิจกรรมกีฬานันทนาการนอกระบบสถานศึกษา

๓.๒) ส่งเสริมความร่วมมือและสร้างความสัมพันธ์ระหว่างสถานศึกษาภายในจังหวัด โดยการจัดตั้งเครือข่ายและส่งเสริมการเป็นสมาชิกของคณะกรรมการและองค์กรการกีฬาที่เป็นมาตรฐานสากลในระดับสถานศึกษาและสถาบันอุดมศึกษา เพื่อเสริมสร้างและพัฒนาสัมพันธภาพอันดีของทุกเครือข่ายและกำหนดเป็นแนวทางการปฏิบัติและสื่อสารกับเครือข่ายการกีฬาในทุกระดับ อาทิ ท้องถิ่น สถานศึกษา และสถาบันอุดมศึกษา

ตัวชี้วัดระดับประเด็นยุทธศาสตร์

ตัวชี้วัด	หน่วยนับ	ค่าเป้าหมาย				
		๒๕๖๐	๒๕๖๑	๒๕๖๒	๒๕๖๓	๒๕๖๔
๑.เด็กและเยาวชนทั่วจังหวัดผ่านเกณฑ์มาตรฐานสมรรถภาพทางกาย	ไม่น้อยกว่าร้อยละ	๘๐	๘๐	๘๐	๘๐	๘๐
๒.มีการส่งเสริมกิจกรรมกีฬาผ่านโครงการ “๑ โรงเรียน ๑ กีฬา” ในสถานศึกษาทุกแห่งทั่วจังหวัด	แห่ง	๑	๑	๑	๑	๑
๓.มีการจัดกิจกรรมการให้ความรู้และส่งเสริมการออกกำลังกายและการเล่นกีฬานอกสถานศึกษาในทุกตำบลทั่วจังหวัด	ไม่น้อยกว่าครั้ง/ปี	๔	๔	๔	๔	๔
๔.มีการเพิ่มวาระการประชุมเรื่องการพัฒนากีฬาในการประชุมของสถานศึกษา	ไม่น้อยกว่าครั้ง/ปี	๔	๔	๔	๔	๔

แผนงาน/โครงการที่ขับเคลื่อนกลยุทธ์ที่ ๑ เร่งสร้างและพัฒนาพลศึกษาและสุขศึกษาในสถานศึกษาทั่วจังหวัดสระบุรี

ลำดับ ความ สำคัญที่	แผนงาน/โครงการ	วัตถุประสงค์	งบประมาณ ปี ๒๕๖๐	งบประมาณ ปี ๒๕๖๑	งบประมาณ ปี ๒๕๖๒	งบประมาณ ปี ๒๕๖๓	งบประมาณ ปี ๒๕๖๔	ระยะเวลา ดำเนินการ	เป้าหมาย/ตัวชี้วัด ความสำเร็จ	หน่วยงาน รับผิดชอบ
๑	ส่งเสริมการดูแลรักษาสถานที่และอุปกรณ์ในการเล่นกีฬาของสถานศึกษาทั่วประเทศ พร้อมทั้งศึกษาความเป็นไปได้ในการสนับสนุนทางด้านการเงินให้แก่สถานศึกษาของรัฐบาลเพื่อปรับปรุงสถานที่และจัดหาอุปกรณ์กีฬา	เพื่อให้เด็ก และเยาวชน มีความเข้าใจและมีความตระหนักในกิจกรรมทางกาย การออกกำลังกาย และการออกกำลังกายเพิ่มเติม	-	๕ ลบ	๕ ลบ	๕ ลบ	๕ ลบ	ตค - กย	มีการจัดกิจกรรมการให้ความรู้และส่งเสริมการออกกำลังกายและการเล่นกีฬานอกสถานศึกษาในทุกตำบลทั่วจังหวัด	กกท, สทกจ, สถานศึกษา
๒	ส่งเสริมการดูแลรักษาสถานที่และอุปกรณ์ในการเล่นกีฬาของสถานศึกษาทั่วจังหวัด	เพื่อให้เด็ก และเยาวชน มีความเข้าใจและมีความตระหนักในกิจกรรมทางกาย การออกกำลังกาย และการออกกำลังกายเพิ่มเติม		๕ ลบ	๕ ลบ	๕ ลบ	๕ ลบ	ตค - กย	มีการจัดกิจกรรมการให้ความรู้และส่งเสริมการออกกำลังกายและการเล่นกีฬานอกสถานศึกษาในทุกตำบลทั่วจังหวัด	กกท, สทกจ, สถานศึกษา

แผนงาน/โครงการที่ขับเคลื่อนกลยุทธ์ที่ ๒ ส่งเสริมการพัฒนาการออกกำลังกายและการกีฬาขั้นพื้นฐานในชุมชนท้องถิ่นนอกสถานศึกษา



ลำดับ ความ สำคัญที่	แผนงาน/โครงการ	วัตถุประสงค์	งบประมาณ ปี ๒๕๖๐	งบประมาณ ปี ๒๕๖๑	งบประมาณ ปี ๒๕๖๒	งบประมาณ ปี ๒๕๖๓	งบประมาณ ปี ๒๕๖๔	ระยะเวลา ดำเนินการ	เป้าหมาย/ ตัวชี้วัด ความสำเร็จ	หน่วยงาน รับผิดชอบ
๑	ให้ความรู้และจัดการทดสอบสมรรถภาพทางกายแก่เด็กและกิจกรรมส่งเสริมการเรียนรู้ให้แก่เยาวชนในชุมชนท้องถิ่น	เด็ก และเยาวชน ทุกกลุ่มและทุกพื้นที่ มีสุขภาพร่างกายตามเกณฑ์มาตรฐาน	-	๕ ลบ	๕ ลบ	๕ ลบ	๕ ลบ	ตค - กย	เด็กและเยาวชนทั่วจังหวัดผ่านเกณฑ์มาตรฐานสมรรถภาพทางกาย	กกท, สทกจ, สถานศึกษา
๒	การนำวิชาวิทยาศาสตร์มาใช้ให้เกิดประโยชน์ในชีวิตประจำวันของนักเรียน โดยการเสริมวิชาวิทยาศาสตร์เพื่อสุขภาพและวิทยาศาสตร์การกีฬา	เด็ก และเยาวชน ทุกกลุ่มและทุกพื้นที่ มีสุขภาพร่างกายตามเกณฑ์มาตรฐาน	-	๕ ลบ	๕ ลบ	๕ ลบ	๕ ลบ	ตค - กย	เด็กและเยาวชนทั่วจังหวัดผ่านเกณฑ์มาตรฐานสมรรถภาพทางกาย	กกท, สทกจ, สถานศึกษา

แผนงาน/โครงการที่ขับเคลื่อนกลยุทธ์ที่ ๓ จัดวางระบบโครงข่ายและสร้างความเชื่อมโยงระหว่างสถานศึกษาและชุมชน



ลำดับ ความ สำคัญที่	แผนงาน/โครงการ	วัตถุประสงค์	งบประมาณ ปี ๒๕๖๐	งบประมาณ ปี ๒๕๖๑	งบประมาณ ปี ๒๕๖๒	งบประมาณ ปี ๒๕๖๓	งบประมาณ ปี ๒๕๖๔	ระยะเวลา ดำเนินการ	เป้าหมาย/ ตัวชี้วัด ความสำเร็จ	หน่วยงาน รับผิดชอบ
๑	พัฒนาและส่งเสริมให้มี อาสาสมัครและผู้นำในระดับ เยาวชน เพื่อเสริมสร้างการ เรียนรู้ด้านการออกกกำลังกาย และการกีฬา	เพื่อเสริมสร้างและ พัฒนาสัมพันธ์ภาพอัน ดีของทุกเครือข่ายและ กำหนดเป็นแนว ทางการปฏิบัติและ สื่อสารกับเครือข่าย การกีฬาในทุกระดับ	-	๕ ลบ	๕ ลบ	๕ ลบ	๕ ลบ	ตค - กย	มีการจัด กิจกรรมการ ให้ความรู้และ ส่งเสริมการ ออกกกำลังกาย และการเล่น กีฬานอก สถานศึกษาใน ทุกตำบลทั่ว จังหวัด	กกท, สทกจ, สถานศึกษา



ยุทธศาสตร์ที่ ๒ การส่งเสริมให้มวลชนมีการออกกำลังกายและมีส่วนร่วมในกิจกรรมการกีฬา

เป้าหมาย/วัตถุประสงค์

- ๑) ประชาชนทุกภาคส่วนมีสุขภาพโดยเฉลี่ยที่ดีขึ้นจากการออกกำลังกายและการเล่นกีฬา
- ๒) มีโครงสร้างพื้นฐานด้านการกีฬาที่มีมาตรฐาน และสามารถรองรับกิจกรรมกีฬาของประชาชนทุกกลุ่มอายุอย่างมีความเสมอภาคกัน พร้อมทั้งมีสิ่งอำนวยความสะดวกให้แก่คนพิการและผู้สูงอายุให้ครอบคลุมในทุกท้องถิ่น
- ๓) สร้างโอกาสในการเข้าถึง และมีการประชาสัมพันธ์ถึงกิจกรรมและการบริการทางการกีฬา รวมทั้งสร้างความรู้สึกรับเป็นเจ้าของและร่วมดูแลโครงสร้างพื้นฐานด้านการกีฬาของชุมชนท้องถิ่น
- ๔) มีอาสาสมัครทางการกีฬาและผู้นำการออกกำลังกายที่มีความพร้อมในการช่วยเหลือหรือให้การดูแลการเล่นกีฬาและการออกกำลังกายของชุมชนท้องถิ่น

กลยุทธ์/แนวทางการพัฒนา

๑) จัดหาและพัฒนาสถานที่และอุปกรณ์กีฬาที่เพียงพอและเหมาะสมเพื่อการออกกำลังกายและการเล่นกีฬาของมวลชน

๑.๑) พัฒนาและบำรุงรักษาโครงสร้างพื้นฐานด้านการออกกำลังกายและการกีฬาตั้งแต่ระดับท้องถิ่น โดยการพิจารณาศึกษาและกำหนดพื้นที่พัฒนาสถานกีฬาหรืออุปกรณ์สำหรับการออกกำลังกายและเล่นกีฬาทั่วจังหวัด จัดสร้างสถานกีฬาหรือจัดหาอุปกรณ์ที่เกี่ยวข้องอย่างเหมาะสม เพื่อเพิ่มโอกาสในการเข้าถึงให้แก่ประชาชนในพื้นที่สนับสนุนให้มีการบำรุงรักษาสถานกีฬาทั่วทุกพื้นที่ และพัฒนาสิ่งอำนวยความสะดวกให้มีความเหมาะสม เพื่อรองรับการใช้ประโยชน์ของผู้สูงอายุและคนพิการในทุกพื้นที่ทั่วจังหวัด

๑.๒) พัฒนามาตรการด้านความปลอดภัยสำหรับการออกกำลังกายและเล่นกีฬาตามความเหมาะสม โดยการจัดทำแนวทางและกำหนดกฎระเบียบเพื่อส่งเสริมด้านความปลอดภัยในการออกกำลังกายและเล่นกีฬา ให้คำแนะนำและประชาสัมพันธ์แนวทางในการออกกำลังกายและเล่นกีฬาที่ปลอดภัยแก่ประชาชนผ่านสื่อต่างๆ และผลักดันให้เจ้าของสถานกีฬาทั้งภาครัฐและภาคเอกชน มีมาตรการในการรักษากฎระเบียบ โดยมีมาตรการตักเตือนหรือบทลงโทษสำหรับผู้ฝ่าฝืน

๑.๓) ส่งเสริมการสร้างความร่วมมือระหว่างภาครัฐและเอกชนในการพัฒนาโครงสร้างพื้นฐานด้านการกีฬา โดยกำหนดมาตรการจูงใจให้ภาคเอกชนเข้ามามีส่วนร่วมกับภาครัฐในการพัฒนาและบำรุงรักษาสถานกีฬา และสร้างโอกาสให้ภาคเอกชนเข้ามามีส่วนร่วมในการลงทุนและบริหารจัดการสถานกีฬา เพื่อสร้างมูลค่าเพิ่มจากสถานกีฬาของภาครัฐ

๑.๔) ส่งเสริมให้สถานศึกษาให้ความร่วมมือในการใช้สถานกีฬาเพื่อสาธารณชน โดยการพัฒนาความร่วมมือระหว่างสถานศึกษาและสถาบันอุดมศึกษาในการจัดพื้นที่หรือสถานกีฬา เพื่อเพิ่มโอกาสใช้ประโยชน์ในการออกกำลังกายและเล่นกีฬาทั้งก่อนและหลังเวลาทำงาน เพิ่มการเข้าถึงสถานที่ออกกำลังกายและเล่นกีฬาของประชาชนในพื้นที่ และพัฒนาแนวทางการบริหารจัดการสถานที่และอุปกรณ์ที่ได้มาตรฐานทางการกีฬาให้กับสถานศึกษา

๑.๕) ส่งเสริมให้สถานกีฬาขยายเวลาการให้บริการแก่ประชาชน โดยการศึกษาความต้องการของประชาชนในแต่ละท้องถิ่น และพัฒนาความร่วมมือกับสถานกีฬาของภาครัฐและภาคเอกชนให้กำหนดเวลาที่เหมาะสมในการเปิดให้บริการ เพื่อส่งเสริมให้ประชาชนมีการออกกำลังกายและเล่นกีฬาเพิ่มขึ้น ประชาสัมพันธ์ช่วงเวลา

การให้บริการ และจัดกิจกรรมเพื่อดึงดูดและเพิ่มความสนใจของประชาชนให้เข้ามาใช้บริการในช่วงเวลาดังกล่าว



๑.๖) สร้างความรู้สึกเป็นเจ้าของและส่งเสริมการดูแลรักษาสถานที่ออกกำลังกายและสิ่งอำนวยความสะดวก โดยการประชาสัมพันธ์และจัดกิจกรรมที่เป็นประโยชน์ เพื่อสร้างจิตสำนึกและความรู้สึกเป็นเจ้าของให้ประชาชนในการใช้ประโยชน์ พร้อมกับดูแลรักษาสถานที่และอุปกรณ์กีฬาสาธารณะอย่างเหมาะสม รวมทั้งสนับสนุนโครงการอาสาสมัครเพื่อช่วยเหลือในการดูแลรักษาสถานที่และอุปกรณ์ และกำหนดมาตรการตัดเตือนหรือป้องกันการใช้สถานที่และอุปกรณ์การกีฬาที่ไม่ถูกวิธี

๒) เสริมสร้างความเสมอภาคในการเข้าถึงการออกกำลังกายและการเล่นกีฬาสำหรับประชากรทุกกลุ่ม

๒.๑) เผยแพร่ความรู้เพื่อเพิ่มความตระหนักรู้ด้านการออกกำลังกาย การเล่นกีฬา และการดูแลสุขภาพให้กับประชาชนทั้งส่วนกลางและท้องถิ่น โดยการจัดตั้ง ส่งเสริม และประชาสัมพันธ์ศูนย์เผยแพร่ความรู้ พิพิธภัณฑสถานหรือหอเกียรติยศกีฬาไทยทั้งในส่วนกลางและชุมชนท้องถิ่น การใช้สื่อสารผ่านช่องทางสื่อดิจิทัลหรือ สื่อสังคมออนไลน์ เพื่อเพิ่มช่องทางการเข้าถึงกลุ่มคนรุ่นใหม่ ในการสร้างความตระหนักรู้ด้านการออกกำลังกายและเล่นกีฬา

๒.๒) จัดให้มีและส่งเสริมกิจกรรมการออกกำลังกายและเล่นกีฬาอย่างต่อเนื่องสำหรับประชาชนทั่วไป โดยการจัดกิจกรรมและส่งเสริมการดำเนินกิจกรรมการออกกำลังกายและเล่นกีฬาในระดับท้องถิ่น ระดับจังหวัดระดับภูมิภาคและระดับชาติ สำหรับประชาชนทั้งวัยเรียนและวัยทำงานอย่างต่อเนื่องและเสมอภาค โดยพัฒนาความร่วมมือกับหน่วยงานต่างๆ ที่เกี่ยวข้องทั้งภาครัฐและเอกชนในการผลักดันให้มีการออกกำลังกายและเล่นกีฬาอย่างสม่ำเสมอประชาสัมพันธ์โดยใช้นักกีฬาที่มีชื่อเสียงเป็นต้นแบบ (Model) เพื่อดึงดูดให้ประชาชนเข้าร่วมกิจกรรมผ่านสื่อยุคใหม่

๒.๓) จัดกิจกรรมและสิ่งอำนวยความสะดวกที่มีความเหมาะสมกับกลุ่มประชาชนผู้สูงอายุ โดยการจัดกิจกรรมและส่งเสริมการดำเนินกิจกรรมการออกกำลังกายและเล่นกีฬา พร้อมสิ่งอำนวยความสะดวกที่มีความเหมาะสมสำหรับผู้สูงอายุทั่วประเทศ ประชาสัมพันธ์เพื่อสร้างความสนใจผ่านสื่อต่างๆ จัดการทดสอบสมรรถภาพทางกายและกิจกรรมส่งเสริมการเรียนรู้ให้กับผู้สูงอายุ เพื่อสร้างความเข้าใจถึงความสำคัญของการออกกำลังกายและเล่นกีฬา และเผยแพร่ความรู้เบื้องต้นด้านการดูแลสุขภาพ โดยนำองค์ความรู้ด้านวิทยาศาสตร์และเทคโนโลยีการกีฬามาใช้ให้เกิดประโยชน์

๒.๔) จัดกิจกรรมและสิ่งอำนวยความสะดวกที่มีความเหมาะสมกับกลุ่มประชาชนคนพิการและผู้ด้อยโอกาส โดยการจัดกิจกรรมและส่งเสริมการดำเนินกิจกรรมการออกกำลังกายและเล่นกีฬา พร้อมสิ่งอำนวยความสะดวกที่มีความเหมาะสม และสอดคล้องกับวิถีชีวิตของผู้ด้อยโอกาสทั่วจังหวัด ประชาสัมพันธ์เพื่อสร้างความสนใจเกี่ยวกับกิจกรรมโดยใช้สื่อต่างๆ รวมไปถึงจัดการทดสอบสมรรถภาพทางกายและกิจกรรมส่งเสริมการเรียนรู้ให้กับผู้ด้อยโอกาส เพื่อสร้างความเข้าใจถึงความสำคัญของการออกกำลังกายและเล่นกีฬา จัดตั้งองค์กรหรือหน่วยงานที่มีหน้าที่ส่งเสริมและพัฒนาการกีฬาเพื่อกลุ่มประชาชนคนพิการและผู้ด้อยโอกาส

๒.๕) รวมใจคนไทยรักชาติด้วยกิจกรรมกีฬาเพื่อเสริมสร้างความสามัคคี โดยการส่งเสริมกิจกรรมการชมและเชียร์กีฬาในทุกระดับ สร้างความร่วมมือกับสถานศึกษาและสถาบันอุดมศึกษาในการผลักดันการชมและเชียร์กีฬาในหมู่เด็กและเยาวชน รวมทั้งร่วมมือกับสื่อโฆษณาในการประชาสัมพันธ์เพื่อสร้างความร่วมใจในการเชียร์ทีมจังหวัดสระบุรี เพื่อสร้างความเป็นอันหนึ่งอันเดียวกันของประชาชนชาวจังหวัดสระบุรี ในเวลาที่มีการแข่งขันกีฬาต่างๆ จัดให้บัตรเข้าชมกีฬาที่มีราคาต่ำเข้าถึงได้ของประชาชนทุกภาคส่วน เพื่อลดความเหลื่อมล้ำและเสริมสร้างความสามัคคีในสังคมอย่างต่อเนื่อง

๓) ส่งเสริมการพัฒนาอาสาสมัครและบุคลากรการกีฬาเพื่อมวลชนอย่างเป็นระบบ

๓.๑) สร้างจิตสาธารณะพร้อมทั้งจัดให้มีอาสาสมัครทางการกีฬา และผู้นำการออกกำลังกายเพื่อมวลชนอย่างเป็นระบบ โดยการส่งเสริมให้คนในชุมชนสมัครเป็นอาสาสมัครท้องถิ่น และทำการฝึกอบรมเพื่อให้อาสาสมัครสามารถทำหน้าที่ได้อย่างมีประสิทธิภาพและมีมาตรฐาน ผลักดันการสร้างและฝึกอบรมบุคลากรเพื่อเป็นผู้นำการออกกำลังกายและกิจกรรมกีฬาประจำในท้องถิ่น สนับสนุนทางการเงินเพื่อใช้ในการจัดกิจกรรมและพิจารณาค่าตอบแทนและสวัสดิการที่เหมาะสม เพื่อให้ตำแหน่งงานมีความน่าสนใจ รวมถึงจัดการฝึกอบรมและพัฒนาโอกาสสำหรับความก้าวหน้าในอาชีพและจัดตั้งเครือข่ายของผู้นำการออกกำลังกายเพื่อแบ่งปันและแลกเปลี่ยนแนวทางการพัฒนาการออกกำลังกาย

๓.๒) พัฒนาบุคลากรการกีฬาสำหรับกิจกรรมการออกกำลังกายและเล่นกีฬาในระดับท้องถิ่น โดยการส่งเสริมและพัฒนาผู้ฝึกสอน ผู้ตัดสิน และผู้บริหารการกีฬาในท้องถิ่น โดยจัดให้มีหลักสูตรการฝึกสอนให้มีความรู้ความเข้าใจเกี่ยวกับการปฏิบัติหน้าที่ในด้านการออกกำลังกายและกีฬาเพื่อมวลชน และสนับสนุนงบประมาณที่เหมาะสมรวมถึงการสร้างโอกาสในการเจริญเติบโตในหน้าที่การงานเพื่อจูงใจให้มีการประกอบอาชีพเหล่านี้มากขึ้น

ตัวชี้วัดระดับประเด็นยุทธศาสตร์

ตัวชี้วัด	หน่วยนับ	ค่าเป้าหมาย				
		๒๕๖๐	๒๕๖๑	๒๕๖๒	๒๕๖๓	๒๕๖๔
๑. มีการจัดเตรียมและพัฒนาสถานกีฬาสาธารณะ	ไม่น้อยกว่าแห่ง/ตำบล	๑	๑	๑	๑	๑
๒. มีการจัดอุปกรณ์การออกกำลังกาย/เล่นกีฬา	ไม่น้อยกว่าชนิดกีฬาต่อตำบลต่อปี	๕	๕	๕	๕	๕
๓. มีการจัดกิจกรรมการออกกำลังกายและเล่นกีฬา เพื่อมวลชนทั่วจังหวัดที่จัดขึ้นโดยหน่วยงานภาครัฐหรือเกิดจากความร่วมมือระหว่างหน่วยงานภาครัฐและเอกชน เพิ่มขึ้นอย่างต่อเนื่อง	ไม่น้อยกว่าร้อยละ ต่อปี	๑๐	๑๐	๑๐	๑๐	๑๐
๔. จำนวนบุคลากรและผู้นำทางกีฬาและนันทนาการได้รับการพัฒนา ผ่านการประเมินและทดสอบถูกต้องตามและบันทึกอย่างถูกต้อง โดยมีอัตราการเพิ่มขึ้นอย่างต่อเนื่อง	ไม่น้อยกว่าร้อยละ ต่อปี	๕	๕	๕	๕	๕

แผนงาน/โครงการที่ขับเคลื่อนกลยุทธ์ที่ ๑ จัดหาและพัฒนาสถานที่และอุปกรณ์กีฬาที่เพียงพอและเหมาะสมเพื่อการออกกำลังกาย และการเล่นกีฬาของมวลชน

ลำดับ ความ สำคัญที่	แผนงาน/โครงการ	วัตถุประสงค์	งบประมาณ ปี ๒๕๖๐	งบประมาณ ปี ๒๕๖๑	งบประมาณ ปี ๒๕๖๒	งบประมาณ ปี ๒๕๖๓	งบประมาณ ปี ๒๕๖๔	ระยะเวลา ดำเนินการ	เป้าหมาย/ตัวชี้วัด ความสำเร็จ	หน่วยงาน รับผิดชอบ
๑	พัฒนาและบำรุงรักษา โครงสร้างพื้นฐานด้าน การออกกำลังกายและ การกีฬาตั้งแต่ระดับ ท้องถิ่น	เพื่อให้มีโครงสร้าง พื้นฐานด้านการกีฬาที่ มีมาตรฐาน และ สามารถรองรับ กิจกรรมกีฬาของ ประชาชนทุกกลุ่มอายุ อย่างมีความเสมอภาค กัน พร้อมทั้งมีสิ่ง อำนวยความสะดวก ให้แก่คนพิการและ ผู้สูงอายุให้ครอบคลุม ในทุกท้องถิ่น	-	๑๐ ลบ	๑๐ ลบ	๑๐ ลบ	๑๐ ลบ	ตค - กย	มีการจัดเตรียม และพัฒนาสถาน กีฬาสาธารณะไม่ น้อยกว่า ๑ แห่ง	องค์กร ปกครองส่วน ท้องถิ่น , โยธาธิการ และผังเมือง, กกท , สทกจ
๒	พัฒนามาตรการด้าน ความปลอดภัยสำหรับ การออกกำลังกายและ เล่นกีฬาตามความ เหมาะสม	ประชาชนทุกภาคส่วน มีสุขภาพโดยเฉลี่ยที่ดี ขึ้นจากการออกกำลังกาย และการเล่นกีฬา	-	๕ ลบ	๕ ลบ	๕ ลบ	๕ ลบ	ตค - กย	จำนวนบุคลากรและ ผู้นำทางกีฬาและ นันทนาการได้รับ การพัฒนา ผ่านการ ประเมินและทดสอบ ถูกต้องตามและ บันทึกอย่างถูกต้อง โดยมีอัตราการ เพิ่มขึ้นอย่างต่อเนื่อง	องค์กร ปกครองส่วน ท้องถิ่น , โยธาธิการ และผังเมือง, กกท , สทกจ



ลำดับ ความ สำคัญที่	แผนงาน/โครงการ	วัตถุประสงค์	งบประมาณ ปี ๒๕๖๐	งบประมาณ ปี ๒๕๖๑	งบประมาณ ปี ๒๕๖๒	งบประมาณ ปี ๒๕๖๓	งบประมาณ ปี ๒๕๖๔	ระยะเวลา ดำเนินการ	เป้าหมาย/ตัวชี้วัด ความสำเร็จ	หน่วยงาน รับผิดชอบ
๓	ส่งเสริมการสร้าง ความร่วมมือ ระหว่างภาครัฐและ เอกชนในการ พัฒนาโครงสร้าง พื้นฐานด้านการ กีฬา	เพื่อสร้างโอกาสในการ เข้าถึง และ มี การ ประชาสัมพันธ์ถึง กิจกรรมและการ บริการทางการกีฬา รวมทั้งสร้างความรู้สึกร เป็นเจ้าของและร่วม ดูแลโครงสร้างพื้นฐาน ด้านการกีฬาของ	-	๑ ลบ	๑ ลบ	๑ ลบ	๑ ลบ	ตค - กย	มีการจัดกิจกรรมการ ออกกำลังกายและเล่น กีฬา เพื่อมวลชนทั่ว จังหวัดที่จัดขึ้นโดย หน่วยงานภาครัฐหรือ เกิดจากความร่วมมือ ระหว่างหน่วยงาน ภาครัฐและเอกชน เพิ่มขึ้นอย่างต่อเนื่อง	องค์กร ปกครองส่วน ท้องถิ่น , กกท , สทกจ
๔	ส่งเสริมให้ สถานศึกษาให้ ความร่วมมือในการ ใช้สถานกีฬาเพื่อ สาธารณชน	ชุมชนท้องถิ่น	-	๑ ลบ	๑ ลบ	๑ ลบ	๑ ลบ	ตค - กย	มีการจัดกิจกรรมการ ออกกำลังกายและเล่น กีฬา เพื่อมวลชนทั่ว จังหวัดที่จัดขึ้นโดย หน่วยงานภาครัฐหรือ เกิดจากความร่วมมือ ระหว่างหน่วยงาน ภาครัฐและเอกชน เพิ่มขึ้นอย่างต่อเนื่อง	องค์กร ปกครองส่วน ท้องถิ่น , กกท , สทกจ, สถาบันการศึ ษา



แผนงาน/โครงการที่ขับเคลื่อนกลยุทธ์ที่ ๒ เสริมสร้างความเสมอภาคในการเข้าถึงการออกกำลังกายและการเล่นกีฬาสำหรับประชากรทุกกลุ่ม

ลำดับ ความ สำคัญที่	แผนงาน/โครงการ	วัตถุประสงค์	งบประมาณ ปี ๒๕๖๐	งบประมาณ ปี ๒๕๖๑	งบประมาณ ปี ๒๕๖๒	งบประมาณ ปี ๒๕๖๓	งบประมาณ ปี ๒๕๖๔	ระยะเวลา ดำเนินการ	เป้าหมาย/ตัวชี้วัด ความสำเร็จ	หน่วยงาน รับผิดชอบ
๑	ผลักดันและ ฝึกอบรมพนักงาน ตัวแทนเพื่อเป็นผู้นำ การออกกำลังกาย และ กิจกรรมกีฬาใน ท้องถิ่น	เพื่อให้มีอาสาสมัคร ทางการกีฬาและผู้นำ การออกกำลังกายที่มี ความพร้อมในการ ช่วยเหลือหรือให้การ ดูแลการเล่นกีฬาและ การออกกำลังกายของ ชุมชนท้องถิ่น	-	๒ ลบ	๒ ลบ	๒ ลบ	๒ ลบ	ตค - กย	มีจำนวนบุคลากร และผู้นำทางการกีฬา และนันทนาการ ได้รับการพัฒนา ผ่านการประเมิน และทดสอบถูก ติดตามและบันทึก อย่างถูกต้อง โดยมี อัตราการเพิ่มขึ้น อย่างต่อเนื่อง	องค์กร ปกครองส่วน ท้องถิ่นฯ , กกท , สทกจ, สถาบันการ ศึกษา
๒	จัดให้มีและส่งเสริม กิจกรรมการออก กำลังกายและเล่น กีฬาอย่างต่อเนื่อง สำหรับประชาชน ทั่วไป	ประชาชนทุกภาคส่วน มีสุขภาพโดยเฉลี่ยที่ดี ขึ้นจากการออกกำลังกาย และการเล่นกีฬา	-	๒ ลบ	๒ ลบ	๒ ลบ	๒ ลบ	ตค - กย	มีการจัดกิจกรรมการ ออกกำลังกายและเล่น กีฬา เพื่อมวลชนทั่ว จังหวัดที่จัดขึ้นโดย หน่วยงานภาครัฐหรือ เกิดจากความร่วมมือ ระหว่างหน่วยงาน ภาครัฐและเอกชน เพิ่มขึ้นอย่างต่อเนื่อง	องค์กร ปกครองส่วน ท้องถิ่นฯ , กกท , สทกจ, สถาบันการ ศึกษา



ลำดับ ความ สำคัญที่	แผนงาน/โครงการ	วัตถุประสงค์	งบประมาณ ปี ๒๕๖๐	งบประมาณ ปี ๒๕๖๑	งบประมาณ ปี ๒๕๖๒	งบประมาณ ปี ๒๕๖๓	งบประมาณ ปี ๒๕๖๔	ระยะเวลา ดำเนินการ	เป้าหมาย/ ตัวชี้วัด ความสำเร็จ	หน่วยงาน รับผิดชอบ
๓	จัดกิจกรรมและสิ่งอำนวยความสะดวกที่มีความเหมาะสมกับกลุ่มประชาชนผู้สูงอายุ ผู้พิการและผู้ด้อยโอกาส	ประชาชนทุกภาคส่วนมีสุขภาพโดยเฉลี่ยที่ดีขึ้นจากการออกกำลังกายและการเล่นกีฬาประชาชนทุกภาคส่วนมีสุขภาพโดยเฉลี่ยที่ดีขึ้นจากการออกกำลังกายและการเล่นกีฬา	-	๒ ลบ	๒ ลบ	๒ ลบ	๒ ลบ	ตค - กย	มีการจัดกิจกรรมการออกกำลังกายและเล่นกีฬาเพื่อมวลชนทั่วจังหวัดที่จัดขึ้นโดยหน่วยงาน	องค์กรปกครองส่วนท้องถิ่น , กท , สทกจ, สถาบันการศึกษา
๔	จัดกิจกรรมออกกำลังกายและแข่งขันกีฬาภายในและระหว่างองค์กร	ประชาชนทุกภาคส่วนมีสุขภาพโดยเฉลี่ยที่ดีขึ้นจากการออกกำลังกายและการเล่นกีฬา	-	๒ ลบ	๒ ลบ	๒ ลบ	๒ ลบ	ตค - กย	ภาครัฐหรือเกิดจากความร่วมมือระหว่างหน่วยงานภาครัฐและเอกชน เพิ่มขึ้นอย่างต่อเนื่อง	องค์กรปกครองส่วนท้องถิ่น , กท , สทกจ, สถาบันการศึกษา



แผนงาน/โครงการที่ขับเคลื่อนกลยุทธ์ที่ ๓ ส่งเสริมการพัฒนาอาสาสมัครและบุคลากรการกีฬาเพื่อมวลชนอย่างเป็นระบบ

ลำดับ ความ สำคัญที่	แผนงาน/โครงการ	วัตถุประสงค์	งบประมาณ ปี ๒๕๖๐	งบประมาณ ปี ๒๕๖๑	งบประมาณ ปี ๒๕๖๒	งบประมาณ ปี ๒๕๖๓	งบประมาณ ปี ๒๕๖๔	ระยะเวลา ดำเนินการ	เป้าหมาย/ตัวชี้วัด ความสำเร็จ	หน่วยงาน รับผิดชอบ	
๑	สร้างจิตสาธารณะ พร้อมทั้งจัดให้มี อาสาสมัครทางการ กีฬา และผู้นำการ ออกกำลังกายเพื่อ มวลชนอย่างเป็น ระบบ	เพื่อให้มีอาสาสมัคร ทางการกีฬาและผู้นำ การออกกำลังกายที่มี ความพร้อมในการ ช่วยเหลือหรือให้การ ดูแลการเล่นกีฬาและ การออกกำลังกายของ ชุมชนท้องถิ่น	-	๒ ลบ	๒ ลบ	๒ ลบ	๒ ลบ	๒ ลบ	๓ ค - กย	มีจำนวนบุคลากร และผู้นำทางการกีฬา และนันทนาการ ได้รับการพัฒนา ผ่านการประเมิน และทดสอบถูก ติดตามและบันทึก อย่างถูกต้อง โดยมี อัตราการเพิ่มขึ้น อย่างต่อเนื่อง	องค์กร ปกครองส่วน ท้องถิ่น , กกท , สทกจ, สถาบันการ ศึกษา
๒	พัฒนาบุคลากรการ กีฬาสำหรับกิจกรรม การออกกำลังกาย และเล่นกีฬาในระดับ ท้องถิ่น		-	๒ ลบ	๒ ลบ	๒ ลบ	๒ ลบ	๒ ลบ	๓ ค - กย		

ยุทธศาสตร์ที่ ๓ การพัฒนากีฬาเพื่อความเป็นเลิศและต่อยอดเพื่อความสำเร็จในระดับอาชีพ

เป้าหมาย/วัตถุประสงค์

- ๑) มีระบบการเลือกสรรและพัฒนา นักกีฬาระดับเด็กและเยาวชนที่มีพรสวรรค์และทักษะ เพื่อพัฒนาสู่ความเป็นเลิศ รวมทั้งมีระบบพัฒนาบุคลากรการกีฬาให้มีความรู้ความสามารถเพียงพอต่อความต้องการของประเทศตั้งแต่ระดับท้องถิ่น
- ๒) มีศูนย์ฝึกซ้อมกีฬาที่ได้มาตรฐาน เพื่อพัฒนาต่อยอดไปสู่การเป็นศูนย์กลางการฝึกซ้อมกีฬา (Sport Training Hub) ในระดับประเทศและอาเซียน
- ๓) มีการจัดการแข่งขันกีฬาอาชีพที่ได้มาตรฐานสากลในจังหวัดมากขึ้น เพื่อนำไปสู่การเพิ่มขึ้นของนักกีฬา บุคลากรการกีฬา และสโมสรกีฬาอาชีพ
- ๔) นักกีฬาจังหวัดสระบุรีมีพัฒนาการด้านสถิติและผลการแข่งขันที่ดีขึ้น และได้รับสิทธิ์เข้าร่วมแข่งขันในชนิดกีฬาที่สำคัญ
- ๕) มีการเชิดชูเกียรติและการดูแลสวัสดิการและสวัสดิภาพของนักกีฬาและบุคลากรการกีฬาที่ทำความประโยชน์ให้กับจังหวัดสระบุรีอย่างเหมาะสม

กลยุทธ์/แนวทางการพัฒนา

๑) เลือกสรรและพัฒนา นักกีฬาที่มีความสามารถทางการกีฬาเพื่อความเป็นเลิศ

๑.๑) พัฒนาระบบการเสาะหานักกีฬาตั้งแต่ระดับท้องถิ่นทั่วจังหวัด โดยการสนับสนุนด้านการเงินให้กับโครงการพัฒนากีฬาจังหวัด ส่งเสริมให้องค์กรและสมาคมกีฬาจังหวัด ค้นหาเยาวชนที่มีพรสวรรค์ พัฒนากิจกรมและค่ายกีฬาเพื่อค้นหานักกีฬาที่มีพรสวรรค์ และค้นหานักกีฬารุ่นเยาว์ เพื่อขยายฐานนักกีฬาที่จะก้าวขึ้นเป็นนักกีฬาเพื่อความเป็นเลิศและต่อยอดสู่ระดับอาชีพต่อไป

๑.๒) สร้างและส่งเสริมระบบการพัฒนา นักกีฬาอย่างต่อเนื่องและยั่งยืน โดยการสร้างมาตรฐานและปรับปรุงโครงการพัฒนา นักกีฬาเยาวชน ยุกระดับระบบการฝึกสอนให้ทันสมัยและครอบคลุมไม่ว่าจะเป็นทักษะด้านการกีฬาหรือระเบียบวินัยเพื่อเพิ่มความสำเร็จทางด้านการกีฬา โดยศึกษาและวิเคราะห์กรณีศึกษาตัวอย่างที่ดีจากระดับประเทศและนำมาปรับใช้ และส่งเสริมทุนการศึกษาและขอความร่วมมือจากภาคเอกชนในการพัฒนา นักกีฬาอาชีพตั้งแต่เยาว์วัย

๑.๓) ส่งเสริมการส่งแข่งในระดับนานาชาติและยกระดับการเตรียมนักกีฬาเพื่อเพิ่มโอกาสความสำเร็จ โดยการพัฒนามาตรฐานของการเตรียมตัวนักกีฬาสำหรับการแข่งขันในเวทีระดับประเทศและนานาชาติ โดยควรศึกษาและวิเคราะห์กรณีศึกษาตัวอย่างที่ดีจากต่างประเทศและนำมาปรับใช้ พัฒนาและจัดเตรียมบุคลากรที่จำเป็นสำหรับกระบวนการเตรียมตัวนักกีฬาในประเภทต่างๆ และส่งเสริมการใช้วิทยาศาสตร์และเทคโนโลยีการกีฬาในขั้นตอนการเตรียมตัว

๑.๔) ส่งเสริมและสร้างโอกาสการเข้าร่วมแข่งขันกีฬาในทุกระดับ โดยการสร้างความเท่าเทียมในการเข้าร่วมการแข่งขันกีฬา จัดทำตารางการแข่งขันกีฬากลางพร้อมทั้งการประชาสัมพันธ์ผ่านสถานศึกษาและสื่อต่างๆที่นักกีฬาทั่วประเทศสามารถเข้าถึงได้ ส่งเสริมการคัดเลือกนักกีฬาตัวแทนในระดับต่างๆ เพื่อเข้าแข่งขันอย่างเป็นทางการเป็นธรรมสร้างเกณฑ์มาตรฐานสำหรับสถานศึกษาทั่วจังหวัดในการอนุญาตให้นักเรียนและนักศึกษาสามารถลาเรียนเพื่อเข้าร่วมการแข่งขันกีฬา และพิจารณาถึงความเป็นไปได้ในการจัดการเรียนการสอนคาบพิเศษเฉพาะสำหรับกลุ่มนักกีฬา

๑.๕) ส่งเสริมและสนับสนุนการพัฒนาเพื่อเพิ่มจำนวนชนิดกีฬาที่มีความหวัง โดยการสนับสนุนองค์การกีฬาที่มีศักยภาพจะเติบโตและประสบความสำเร็จในอนาคต อาทิ กีฬาที่มีการแบ่งรุ่นน้ำหนัก เน้นความแม่นยำ และไม่มีข้อเสียเปรียบทางสรีรวิทยา โดยร่วมมือกับภาคเอกชนในการประชาสัมพันธ์ และสนับสนุนด้านการเงินสำหรับการพัฒนานักกีฬาและการจัดการแข่งขันทั้งระดับภูมิภาคและประเทศ เพื่อสร้างฐานนักกีฬาสำหรับกีฬาชนิดเหล่านี้ เช่น โครงการ๑ กีฬา ๑ รัฐวิสาหกิจ

๒) พัฒนาบุคลากรการกีฬาอย่างเป็นระบบและมีมาตรฐานสากล เพื่อการพัฒนากีฬาเพื่อความเป็นเลิศและการอาชีพอย่างยั่งยืน

๒.๑) ยกระดับการพัฒนาบุคลากรการกีฬาเพื่อความเป็นเลิศและอาชีพให้มีมาตรฐานทัดเทียมสากล โดยการพัฒนาหลักสูตรที่มีมาตรฐานในการฝึกสอนบุคลากรการกีฬาให้ทัดเทียมสากลผ่านความร่วมมือกับสถานศึกษา เชิญผู้เชี่ยวชาญในศาสตร์ด้านต่างๆ เกี่ยวกับกีฬาจากระดับประเทศเพื่อมาให้ความรู้และพัฒนารูปแบบการปฏิบัติที่มีอยู่ในปัจจุบัน จัดตั้งองค์กรวิชาชีพสำหรับบุคลากรการกีฬาเพื่อกำกับดูแลและรับรองมาตรฐานของบุคลากรการกีฬา

๒.๒) ขยายฐานจำนวนบุคลากรการกีฬาเพื่อรองรับการพัฒนาการกีฬาเพื่อความเป็นเลิศและอาชีพ โดยการขยายฐานจำนวนบุคลากรการกีฬาให้เหมาะสมกับการพัฒนาการกีฬาในจังหวัด การเพิ่มอัตราการจ้างบุคลากรการกีฬาของภาครัฐ และสนับสนุนด้านการเงินเพื่อจูงใจบุคลากรการกีฬาจากทั้งในประเทศและต่างประเทศ ผลักดันให้อดีตนักกีฬาไทยได้เข้ามาเป็นส่วนหนึ่งของผู้ฝึกสอนกีฬาตามความถนัด เพื่อเป็นการสร้างอาชีพ และการสร้างความร่วมมือกับภาคเอกชนในการพัฒนาบุคลากรการกีฬา

๓) สร้างและพัฒนาศูนย์บริการการกีฬาและศูนย์ฝึกกีฬาแห่งชาติที่เป็นมาตรฐาน

๓.๑) พัฒนาศูนย์ฝึกกีฬาให้ได้มาตรฐานตามความเหมาะสมสำหรับการพัฒนากีฬาเพื่อความเป็นเลิศตั้งแต่ระดับท้องถิ่น โดยการร่วมมือกับท้องถิ่นในการซ่อมแซม ปรับปรุง และพัฒนาศูนย์ฝึกกีฬาในท้องถิ่นให้อยู่ในสภาพที่ดีและได้มาตรฐานทั่วจังหวัด และควรสนับสนุนองค์การกีฬาทั่วจังหวัดในการวางแผนและปรับปรุงศูนย์ฝึกกีฬาที่อยู่ภายใต้การดูแลตามหลักมาตรฐานสากล

๓.๒) ส่งเสริมการสร้างความร่วมมือระหว่างภาครัฐและเอกชนในการสร้างศูนย์ฝึกกีฬา โดยการเสริมสร้างความร่วมมือระหว่างภาครัฐและภาคเอกชนในการพัฒนาศูนย์ฝึกกีฬา โดยจัดให้มีมาตรการเพื่อจูงใจให้เข้ามาลงทุนพร้อมทั้งสนับสนุนและผลักดันให้ภาคเอกชนมีส่วนร่วมในการบำรุงรักษาและบริหารจัดการเพื่อเพิ่มประสิทธิภาพการบริการและสร้างมูลค่าเพิ่มจากศูนย์ฝึกกีฬา

๔) ส่งเสริมและจัดเตรียมการดูแลสวัสดิการและสวัสดิภาพของนักกีฬาและบุคลากรการกีฬา

๔.๑) ส่งเสริมการเชิดชูเกียรติและการมอบรางวัลที่เหมาะสม ทั้งในด้านความสำเร็จจากการแข่งขันกีฬาและในด้านจริยธรรมให้กับนักกีฬาและบุคลากรการกีฬาอย่างเสมอภาค โดยการส่งเสริมความสำเร็จทางกีฬาโดยมอบรางวัลให้กับนักกีฬาและบุคลากรการกีฬาที่ประสบความสำเร็จในสายอาชีพ มีน้ำใจนักกีฬาที่โดดเด่น และมีจริยธรรมที่ดีงาม ตั้งแต่ระดับท้องถิ่น และจัดให้มีการประชาสัมพันธ์ผ่านสื่อยุคใหม่ที่สามารถึงประชาชนทั่วจังหวัดได้

๔.๒) จัดให้มีสวัสดิการและกองทุนที่เหมาะสมแก่นักกีฬาและบุคลากรการกีฬาที่เคยสร้างคุณประโยชน์และชื่อเสียงให้แก่จังหวัด โดยการสนับสนุนทางด้านสวัสดิการและการเงินให้กับนักกีฬาทุกคน ปกติและคนพิการและบุคลากรการกีฬา โดยร่วมมือกับหน่วยงานที่เกี่ยวข้องในการจัดหาสวัสดิการและ



ผลประโยชน์ จัดตั้งกองทุนสำหรับนักกีฬาที่พิการหรือเกษียณแล้ว รวมไปถึงการส่งเสริมให้นักกีฬามีการบริหารจัดการด้านการเงินอย่างมีประสิทธิภาพ

๕) การส่งเสริมและพัฒนากีฬาเพื่อการอาชีพอย่างเป็นระบบ

๕.๑) ส่งเสริมความร่วมมือกับภาคเอกชนในการผลักดันนักกีฬาเพื่อความเป็นเลิศสู่ระดับอาชีพ โดยการเพิ่มบทบาทของภาคเอกชนให้เข้ามามีส่วนร่วมและลงทุนในการพัฒนากีฬาอาชีพ พร้อมกับให้ความช่วยเหลือแก่นักกีฬาที่มีพรสวรรค์ในการพัฒนาสู่ระดับอาชีพ โดยการจัดให้มีหน่วยงานกลางที่มีผู้แทนทั้งจากภาครัฐและเอกชนที่ให้การสนับสนุนแนะนำแนวทาง และให้การปรึกษากับนักกีฬา ส่งเสริมและสนับสนุนนักกีฬาในด้านสวัสดิการและการจ้างงานระหว่างและหลังจากสิ้นสุดการเป็นนักกีฬาอาชีพตามความเหมาะสม

๕.๒) ผลักดันให้มีการจัดการแข่งขันกีฬาระดับอาชีพในจังหวัดมากขึ้น โดยการสร้างความร่วมมือระหว่างภาครัฐและภาคเอกชนในการจัดการแข่งขันกีฬาระดับอาชีพ จัดตั้งระบบลีกกีฬาอาชีพในจังหวัด และพัฒนาศักยภาพของจังหวัดในการเป็นเจ้าภาพจัดกิจกรรมและการแข่งขันกีฬาอาชีพระดับชาติ

๕.๓) ประชาสัมพันธ์เพื่อเสริมสร้างความนิยมในการแข่งขันกีฬาระดับอาชีพด้วยสื่อหลากหลายรูปแบบ โดยการส่งเสริมการประชาสัมพันธ์กิจกรรมการแข่งขันกีฬาอาชีพในจังหวัด ใช้สื่อยุคใหม่ที่ประชาชนทุกกลุ่มสามารถเข้าถึงได้ในการประชาสัมพันธ์กิจกรรม ข่าวสาร และถ่ายทอดการแข่งขันกีฬาอาชีพ เพื่อเสริมสร้างความนิยมและการเติบโตของกีฬาอาชีพภายในจังหวัด พร้อมกับการสร้างเครือข่ายเพื่อเผยแพร่การแข่งขันกีฬาอาชีพไทยระดับประเทศ

ตัวชี้วัดระดับประเด็นยุทธศาสตร์

ตัวชี้วัด	หน่วยนับ	ค่าเป้าหมาย				
		๒๕๖๐	๒๕๖๑	๒๕๖๒	๒๕๖๓	๒๕๖๔
๑.จำนวนนักกีฬาสัมผัสเล่นได้ถูกติดตามและบันทึกอย่างถูกต้องและมีอัตราการเพิ่มขึ้นอย่างต่อเนื่อง	ไม่น้อยกว่าร้อยละต่อปี	๕	๕	๕	๕	๕
๒.มีการพัฒนาบุคลากรการกีฬา (ผู้ฝึกสอน ผู้ตัดสิน และผู้บริหารการกีฬา) ที่ได้มาตรฐานและมีอัตราการเพิ่มขึ้นอย่างต่อเนื่องของบุคลากรการกีฬาที่ได้รับการพัฒนา	ไม่น้อยกว่าร้อยละต่อปี	๕	๕	๕	๕	๕
๓.มีอย่างน้อย ๑๐ ชนิดกีฬาได้รับการพัฒนามาตรฐานการเก็บตัวผู้ฝึกซ้อมแข่งขันในรูปแบบศูนย์ฝึกกีฬาแห่งชาติภายในปี ๒๕๖๔	ไม่น้อยกว่าชนิดกีฬา	๑๐	๑๐	๑๐	๑๐	๑๐
๔.นักกีฬาและบุคลากรการกีฬา มีความพึงพอใจในคุณภาพชีวิตของตน	ไม่น้อยกว่าร้อยละ	๘๐	๘๐	๘๐	๘๐	๘๐

แผนงาน/โครงการที่ขับเคลื่อนกลยุทธ์ที่ ๑ เลือกสรรและพัฒนานักกีฬาที่มีความสามารถทางการกีฬาเพื่อความเป็นเลิศ

ลำดับ ความ สำคัญที่	แผนงาน/โครงการ	วัตถุประสงค์	งบประมาณ ปี ๒๕๖๐	งบประมาณ ปี ๒๕๖๑	งบประมาณ ปี ๒๕๖๒	งบประมาณ ปี ๒๕๖๓	งบประมาณ ปี ๒๕๖๔	ระยะเวลา ดำเนินการ	เป้าหมาย/ ตัวชี้วัด ความสำเร็จ	หน่วยงาน รับผิดชอบ	
๑	พัฒนากีฬาจังหวัด (Sport Hero) อย่าง ต่อเนื่องและ สนับสนุนองค์กรและ สมาคมกีฬาจังหวัดในการ ค้นหาเยาวชนที่มี พรสวรรค์	เพื่อให้มีระบบการ เลือกสรรและพัฒนา นักกีฬาระดับเด็กและ เยาวชนที่มีพรสวรรค์ และทักษะ เพื่อพัฒนา สู่ความเป็นเลิศ รวมทั้ง มีระบบพัฒนาบุคลากร การกีฬาให้มีความรู้ ความสามารถเพียงพอ ต่อความต้องการของ ประเทศตั้งแต่ระดับ ท้องถิ่น	-	๕ ลบ	๕ ลบ	๕ ลบ	๕ ลบ	๕ ลบ	ตค - กย	มีการพัฒนา บุคลากรการ กีฬา (ผู้ฝึกสอน ผู้ตัดสิน และ ผู้บริหารการ กีฬา) ที่ได้ มาตรฐาน และ มีอัตราการ เพิ่มขึ้นอย่างต่อเนื่องของ บุคลากรการ กีฬาที่ได้รับการ พัฒนา	กกท, สทกจ ,สถาบันการ ศึกษา

แผนงาน/โครงการที่ขับเคลื่อนกลยุทธ์ที่ ๒ พัฒนากีฬาบุคลากรการกีฬาอย่างเป็นระบบและมีมาตรฐานสากล เพื่อการพัฒนากีฬาเพื่อความเป็นเลิศและการอาชีพอย่าง ยั่งยืน



ลำดับ ความ สำคัญที่	แผนงาน/โครงการ	วัตถุประสงค์	งบประมาณ ปี ๒๕๖๐	งบประมาณ ปี ๒๕๖๑	งบประมาณ ปี ๒๕๖๒	งบประมาณ ปี ๒๕๖๓	งบประมาณ ปี ๒๕๖๔	ระยะเวลา ดำเนินการ	เป้าหมาย/ตัวชี้วัด ความสำเร็จ	หน่วยงาน รับผิดชอบ
๑	ยกระดับการพัฒนาบุคลากรการกีฬาเพื่อความเป็นเลิศและอาชีพให้มีมาตรฐานทัดเทียมสากล	เพื่อให้มีระบบการเลือกสรรและพัฒนา นักกีฬาระดับเด็กและเยาวชนที่มีพรสวรรค์และทักษะ เพื่อพัฒนาสู่ความเป็นเลิศ รวมทั้งมีระบบพัฒนาบุคลากรการกีฬาให้มีความรู้ความสามารถเพียงพอต่อความต้องการของประเทศตั้งแต่ระดับท้องถิ่น	-	๕ ลบ	๕ ลบ	๕ ลบ	๕ ลบ	ตค - กย	มีการพัฒนาบุคลากรการกีฬา (ผู้ฝึกสอน ผู้ตัดสิน และผู้บริหารการกีฬา) ที่ได้มาตรฐานและมีอัตราการเพิ่มขึ้นอย่างต่อเนื่องของบุคลากรการกีฬาที่ได้รับการพัฒนา	กกท, สทกจ, สถาบันการศึกษา

แผนงาน/โครงการที่ขับเคลื่อนกลยุทธ์ที่ ๓ สร้างและพัฒนาศูนย์บริการการกีฬาและศูนย์ฝึกกีฬาแห่งชาติที่เป็นมาตรฐาน

ลำดับ ความ สำคัญที่	แผนงาน/โครงการ	วัตถุประสงค์	งบประมาณ ปี ๒๕๖๐	งบประมาณ ปี ๒๕๖๑	งบประมาณ ปี ๒๕๖๒	งบประมาณ ปี ๒๕๖๓	งบประมาณ ปี ๒๕๖๔	ระยะเวลา ดำเนินการ	เป้าหมาย/ตัวชี้วัด ความสำเร็จ	หน่วยงาน รับผิดชอบ
๑	พัฒนาศูนย์ฝึกกีฬาให้ได้มาตรฐานตามความ	เพื่อมีศูนย์ฝึกซ้อมกีฬาที่ได้มาตรฐานเพื่อ	-	๒๐ ลบ	๒๐ ลบ	๒๐ ลบ	๒๐ ลบ	ตค - กย	มีศูนย์ฝึกกีฬาที่ได้มาตรฐานตาม	องค์กรปกครองส่วน



	เหมาะสมสำหรับการพัฒนากีฬาเพื่อความเลิศตั้งแต่ระดับท้องถิ่น	พัฒนาต่อยอดไปสู่การเป็นศูนย์กลางการฝึกซ้อมกีฬา (Sport Training Hub) ในระดับประเทศและอาเซียน								ความเหมาะสมสำหรับการพัฒนากีฬาเพื่อความเลิศตั้งแต่ระดับท้องถิ่น	ท้องถิ่น , กกท , สทกจ, สถาบันการศึกษา
--	--	---	--	--	--	--	--	--	--	--	---------------------------------------

แผนงาน/โครงการที่ขับเคลื่อนกลยุทธ์ที่ ๔ ส่งเสริมและจัดเตรียมการดูแลสวัสดิการและสวัสดิภาพของนักกีฬาและบุคลากรการกีฬา

ลำดับความสำคัญที่	แผนงาน/โครงการ	วัตถุประสงค์	งบประมาณปี ๒๕๖๐	งบประมาณปี ๒๕๖๑	งบประมาณปี ๒๕๖๒	งบประมาณปี ๒๕๖๓	งบประมาณปี ๒๕๖๔	ระยะเวลาดำเนินการ	เป้าหมาย/ตัวชี้วัดความสำเร็จ	หน่วยงานรับผิดชอบ
๑	ส่งเสริมการเชิดชูเกียรติและการมอบรางวัลที่เหมาะสม	มีการเชิดชูเกียรติและการดูแลสวัสดิการและ	-	๑ ลบ	๑ ลบ	๑ ลบ	๑ ลบ	ตค - กย	นักกีฬาและบุคลากรการ	องค์กรปกครองส่วน



	ทั้งในด้านความสำเร็จจาก การแข่งขันกีฬาและในด้าน จริยธรรมให้กับนักกีฬาและ บุคลากรการกีฬาอย่างเสมอภาค	สวัสดิภาพของนักกีฬา และบุคลากรการกีฬา ที่ทำคุณประโยชน์ ให้กับจังหวัดสระบุรี อย่างเหมาะสม							กีฬา มีความ พึงพอใจใน คุณภาพชีวิต ของตน	ท้องถิ่น , กกท , สทกจ, สถาบันการ ศึกษา
๒	จัดให้มีสวัสดิการและ กองทุนที่เหมาะสมแก่นักกีฬาและบุคลากรการ กีฬาที่เคยสร้าง คุณประโยชน์และชื่อเสียง ให้แก่จังหวัด	มีการจัดการแข่งขัน กีฬาอาชีพที่ได้ มาตรฐานสากลใน จังหวัดมากขึ้น เพื่อ นำไปสู่การเพิ่มขึ้นของ นักกีฬา บุคลากรการ กีฬา และสโมสรกีฬา อาชีพ	-	๕ ลบ	๕ ลบ	๕ ลบ	๕ ลบ	๕ ลบ	นักกีฬาและ บุคลากรการ กีฬา มีความ พึงพอใจใน คุณภาพชีวิต ของตน	องค์กร ปกครองส่วน ท้องถิ่น , กกท , สทกจ, สถาบันการ ศึกษา

แผนงาน/โครงการที่ขับเคลื่อนกลยุทธ์ที่ ๕ การส่งเสริมและพัฒนากีฬาเพื่อการอาชีพอย่างเป็นระบบ

ลำดับ ความ สำคัญที่	แผนงาน/โครงการ	วัตถุประสงค์	งบประมาณ ปี ๒๕๖๐	งบประมาณ ปี ๒๕๖๑	งบประมาณ ปี ๒๕๖๒	งบประมาณ ปี ๒๕๖๓	งบประมาณ ปี ๒๕๖๔	ระยะเวลา ดำเนินการ	เป้าหมาย/ ตัวชี้วัด ความสำเร็จ	หน่วยงาน รับผิดชอบ
๑	สร้างความร่วมมือระหว่าง ภาครัฐและภาคเอกชนในการ	นักกีฬาจังหวัดสระบุรี มีพัฒนาการด้านสถิติ	-	๒ ลบ	๒ ลบ	๒ ลบ	๒ ลบ	ตค - กย	นักกีฬาและ บุคลากรการ	องค์กร ปกครองส่วน



	จัดการแข่งขันกีฬาระดับ อาชีพ	และผลการแข่งขันที่ดี ขึ้น และได้รับสิทธิ์เข้า ร่วมแข่งขันในชนิด กีฬาที่สำคัญ							กีฬา มีความ พึงพอใจใน คุณภาพชีวิต ของตน	ท้องถิ่น , กกท , สทกจ, สถาบันการ ศึกษา
๒	ส่งเสริมการประชาสัมพันธ์ กิจกรรมการแข่งขันกีฬา อาชีพในจังหวัด	นักกีฬาจังหวัดสระบุรี มีพัฒนาการด้านสถิติ และผลการแข่งขันที่ดี ขึ้น และได้รับสิทธิ์เข้า ร่วมแข่งขันในชนิด กีฬาที่สำคัญ	-	๒ ลบ	๒ ลบ	๒ ลบ	๒ ลบ	ตค - กย	นักกีฬาและ บุคลากรการ กีฬา มีความ พึงพอใจใน คุณภาพชีวิต ของตน	องค์กร ปกครองส่วน ท้องถิ่น , กกท , สทกจ, สถาบันการ ศึกษา



ยุทธศาสตร์ที่ ๔ การพัฒนาอุตสาหกรรมการกีฬาเพื่อเป็นส่วนสำคัญในการสร้างมูลค่าเพิ่มทางเศรษฐกิจ

เป้าหมาย/วัตถุประสงค์

- ๑) อุตสาหกรรมการกีฬาได้รับการส่งเสริมอย่างจริงจังจากภาครัฐและได้รับการสนับสนุนจากสถาบันการเงินต่างๆนอกเหนือจากภาครัฐ รวมทั้งมีระบบการบริหารจัดการที่ดีโดยเฉพาะเรื่องฐานข้อมูล
- ๒) การกีฬาเพื่อการท่องเที่ยวและนันทนาการ (Sport Tourism) ได้รับการส่งเสริมอย่างจริงจัง และเมืองกีฬา (Sport City) ได้รับการจัดตั้งขึ้นเพื่อส่งเสริมอุตสาหกรรมการกีฬา
- ๓) อุตสาหกรรมการกีฬามีการเติบโตขึ้นอย่างต่อเนื่อง ส่งผลต่อการจ้างงานที่เพิ่มขึ้นและสร้างมูลค่าเพิ่มทางเศรษฐกิจให้ประเทศไทยอย่างมีเสถียรภาพ

กลยุทธ์/แนวทางการพัฒนา

๑) พัฒนาการกีฬาเพื่อการท่องเที่ยวและนันทนาการ (Sport Tourism)

๑.๑) ส่งเสริมและประชาสัมพันธ์กิจกรรมทางการกีฬาที่จัดขึ้นโดยทั้งภาครัฐและเอกชน เพื่อเพิ่มจำนวนนักท่องเที่ยวเชิงกีฬา โดยการบูรณาการให้เกิดความร่วมมือระหว่างภาครัฐและภาคเอกชนในการจัดกิจกรรมท่องเที่ยวเชิงกีฬา จัดปฏิทินกลางสำหรับกิจกรรมการท่องเที่ยวเชิงกีฬา ประชาสัมพันธ์ผ่านช่องทางต่างๆ และการทำ roadshow เพื่อดึงดูดความสนใจจากผู้คนทั้งในประเทศและต่างประเทศ ประสานการทำงานร่วมกับประชาชนในท้องถิ่นเพื่อแสวงหาโอกาสในการพัฒนาโครงสร้างพื้นฐานและกิจกรรมการท่องเที่ยวเชิงกีฬาที่เหมาะสมในแต่ละพื้นที่ พร้อมทั้งผลักดันให้ประเทศไทยเป็น Sport Hub ของภูมิภาค

๑.๒) พัฒนาเตรียมความพร้อมและผลักดันให้จังหวัดสระบุรีเป็นเจ้าภาพในการจัดการแข่งขันกีฬา การประชุมกีฬาและมหกรรมกีฬาระดับประเทศและนานาชาติ โดยการพัฒนาและเตรียมความพร้อมในการเสนอตัวเพื่อเป็นเจ้าภาพในการจัดกิจกรรมการกีฬา การจัดประชุมเกี่ยวกับการกีฬา การแข่งขันกีฬาระดับสากลหรือ World Event ต่างๆ พร้อมทั้งสร้างความร่วมมือกับภาคเอกชนในระยะยาวเพื่อพัฒนาโครงสร้างพื้นฐานและบุคลากรภายในจังหวัดให้เป็นไปตามมาตรฐานสากลส่งเสริมบุคลากรทำหน้าที่สำคัญในการต้อนรับและดูแลให้เกิดการจัดงานกิจกรรมกีฬาในระดับสากล

๑.๓) ผลักดันให้จังหวัดสระบุรีเป็นศูนย์กลางของภูมิภาคด้านการเก็บตัวและฝึกซ้อมสำหรับนักกีฬาต่างชาติ โดยการจัดตั้งศูนย์ฝึกกีฬาแห่งชาติแห่งแรกในส่วนกลาง และเตรียมความพร้อมจัดให้มีศูนย์ฝึกกีฬาแห่งชาติประจำภูมิภาคส่งเสริมให้บริการของศูนย์ฝึกกีฬาแห่งชาติเป็นไปตามมาตรฐานสากลในประเภทกีฬาที่ให้บริการในศูนย์ฝึก โดยแสวงหาผู้เชี่ยวชาญด้านการฝึกสอนกีฬาให้เข้ามาประกอบอาชีพในประเทศไทยเพื่อยกระดับมาตรฐาน และส่งเสริมให้ประเทศไทยเป็นศูนย์กลางการฝึกซ้อมกีฬาของ ASEAN โดยเริ่มจากนักกีฬาจากประเทศในกลุ่ม CLMV ผ่านการประชาสัมพันธ์ด้วยสื่อต่างๆ

ตัวชี้วัดระดับประเด็นยุทธศาสตร์

ตัวชี้วัด	หน่วยนับ	ค่าเป้าหมาย				
		๒๕๖๐	๒๕๖๑	๒๕๖๒	๒๕๖๓	๒๕๖๔
จำนวนกิจกรรมการท่องเที่ยวเชิงกีฬามีอัตราการเพิ่มขึ้นอย่างต่อเนื่อง	ไม่น้อยกว่าร้อยละต่อปี	๑๐	๑๐	๑๐	๑๐	๑๐



แผนงาน/โครงการที่ขับเคลื่อนกลยุทธ์ที่ ๑ พัฒนาการกีฬาเพื่อการท่องเที่ยวและนันทนาการ (Sport Tourism)

ลำดับ ความ สำคัญที่	แผนงาน/โครงการ	วัตถุประสงค์	งบประมาณ ปี ๒๕๖๐	งบประมาณ ปี ๒๕๖๑	งบประมาณ ปี ๒๕๖๒	งบประมาณ ปี ๒๕๖๓	งบประมาณ ปี ๒๕๖๔	ระยะเวลา ดำเนินการ	เป้าหมาย/ ตัวชี้วัด ความสำเร็จ	หน่วยงาน รับผิดชอบ
๑	ส่งเสริมและ ประชาสัมพันธ์กิจกรรม ทางการกีฬาที่จัดขึ้นโดย ทั้งภาครัฐและเอกชนเพื่อ เพิ่มจำนวนนักท่องเที่ยว เชิงกีฬา	การกีฬาเพื่อการ ท่องเที่ยวและ นันทนาการ (Sport Tourism) ได้รับการ ส่งเสริมอย่างจริงจัง และ เมืองกีฬา (Sport City) ได้รับการจัดตั้งขึ้นเพื่อ ส่งเสริมอุตสาหกรรมการ กีฬา	-	๕ ลบ	๕ ลบ	๕ ลบ	๕ ลบ	ตค - กย	จำนวน กิจกรรมการ ท่องเที่ยวเชิง กีฬามีอัตรา การเพิ่มขึ้น อย่างต่อเนื่อง	องค์กร ปกครองส่วน ท้องถิ่นฯ , กกท , สทกจ, สถาบันการ ศึกษา
๒	พัฒนาเตรียมความพร้อม และผลักดันให้จังหวัด สระบุรีเป็นเจ้าภาพในการ จัดการแข่งขันกีฬา	อุตสาหกรรมการกีฬา ได้รับการส่งเสริมอย่าง จริงจังจากภาครัฐและ ได้รับการสนับสนุนจาก สถาบันการเงินต่างๆ นอกเหนือจากภาครัฐ	-	๕ ลบ	๕ ลบ	๕ ลบ	๕ ลบ	ตค - กย		องค์กร ปกครองส่วน ท้องถิ่นฯ , กกท , สทกจ, สถาบันการ ศึกษา
๓	ผลักดันให้จังหวัดสระบุรี เป็นศูนย์กลางของภูมิภาค ด้านการเก็บตัวและ ฝึกซ้อมสำหรับนักกีฬา ต่างชาติ	รวมทั้งมีระบบการ บริหารจัดการที่ดี โดยเฉพาะเรื่อง ฐานข้อมูล	-	๕ ลบ	๕ ลบ	๕ ลบ	๕ ลบ	ตค - กย		องค์กร ปกครองส่วน ท้องถิ่นฯ , กกท , สทกจ, สถาบันการ ศึกษา



ยุทธศาสตร์ที่ ๕ การพัฒนาองค์ความรู้และนวัตกรรมที่เกี่ยวข้องกับการกีฬา

เป้าหมาย/วัตถุประสงค์

- ๑) องค์ความรู้ที่เกี่ยวข้องกับการกีฬาได้รับการเผยแพร่และใช้ประโยชน์อย่างทั่วถึง โดยประชาชนทุกภาคส่วน
- ๒) มีโครงสร้างพื้นฐานและบุคลากรทางด้านวิทยาศาสตร์และเทคโนโลยีการกีฬาที่สามารถให้บริการงานด้านวิทยาศาสตร์และเทคโนโลยีการกีฬาได้อย่างมีประสิทธิภาพ
- ๓) ชีตความสามารถของนักกีฬาและสุขภาพของประชาชน มีพัฒนาการที่ดีขึ้นจากการใช้องค์ความรู้ด้านวิทยาศาสตร์และเทคโนโลยีการกีฬา
- ๔) มีหน่วยงานหลักด้านวิทยาศาสตร์และเทคโนโลยีการกีฬาที่สามารถบูรณาการและเชื่อมโยงข้อมูลกับหน่วยปฏิบัติได้อย่างทั่วถึงและต่อเนื่อง
- ๕) มีการพัฒนาองค์ความรู้ ส่งเสริมการวิจัยและพัฒนาวิทยาศาสตร์ เทคโนโลยี และนวัตกรรมทางการกีฬาอย่างมีระบบ ควบคู่ไปกับการพัฒนาความร่วมมือกับหน่วยงานวิจัยอย่างต่อเนื่อง

กลยุทธ์/แนวทางการพัฒนา

- ๑) การพัฒนาและการสร้างเครือข่ายองค์ความรู้และนวัตกรรมทางการกีฬา
 - ๑.๑) สร้างเครือข่ายด้านวิทยาศาสตร์และเทคโนโลยีการกีฬาทั้งภายในและนอกจังหวัด โดยการพัฒนาเครือข่ายด้านวิทยาศาสตร์และเทคโนโลยีการกีฬาและจัดให้มีการแลกเปลี่ยนความรู้ด้านวิทยาศาสตร์และเทคโนโลยีการกีฬาอย่างต่อเนื่องตั้งแต่ระดับท้องถิ่น สร้างความร่วมมือกับองค์กรกีฬา สำหรับเพื่อส่งเสริมการวิจัยและพัฒนา จัดประชุมเชิงวิชาการ และส่งเสริมการเป็นเจ้าภาพการสัมมนาระดับประเทศ และนานาชาติว่าด้วยเรื่องของวิทยาศาสตร์และเทคโนโลยีการกีฬา และเชิญชวนบุคลากรจากหน่วยงานที่เกี่ยวข้องจากทั้งภาครัฐและเอกชนมาเข้าร่วมงาน
 - ๑.๒) สร้างระบบฐานข้อมูลและวางนโยบายที่เอื้อต่อการพัฒนาองค์ความรู้และนวัตกรรมที่เกี่ยวข้องกับการกีฬา โดยการจัดตั้งฐานข้อมูลกลางสำหรับวิทยาศาสตร์และเทคโนโลยีการกีฬา เผยแพร่ และส่งเสริมการใช้งานฐานข้อมูลทั้งภายในและระหว่างหน่วยงานที่เกี่ยวข้องรวมไปถึงสาธารณชน และใช้ประโยชน์จากฐานข้อมูลเพื่อกำหนดนโยบายด้านวิทยาศาสตร์และเทคโนโลยีการกีฬา ในการช่วยพัฒนา นักกีฬาในพื้นที่ให้เกิดความเป็นเลิศ และการใช้องค์ความรู้ทางการกีฬาเพื่อพัฒนาสุขภาพพลานามัยของประชาชน
 - ๑.๓) ประชาสัมพันธ์เพื่อเสริมสร้างความตระหนักรู้ด้านวิทยาศาสตร์และเทคโนโลยีการกีฬาควบคู่ไปกับการใช้ชีวิตประจำวัน โดยการรณรงค์ให้นักกีฬาและประชาชนทั่วไปตระหนักถึงบริการด้านวิทยาศาสตร์การกีฬาพื้นฐานรวมถึงประโยชน์ของการใช้องค์ความรู้ที่เกี่ยวข้องกับการกีฬา ซึ่งประกอบด้วย สรีรวิทยาการกีฬา ชีวกลศาสตร์ทางการกีฬา จิตวิทยาการกีฬา โภชนาการการกีฬา เวชศาสตร์การกีฬา และเทคโนโลยีการกีฬา โดยใช้สื่อสังคมออนไลน์และสื่อดิจิทัลในการเผยแพร่ข่าวสารและความรู้ที่เกี่ยวข้องกับวิทยาศาสตร์การกีฬาให้ครอบคลุมประชากรทั่วจังหวัด และทำงานร่วมกับนักกีฬาที่มีชื่อเสียงเพื่อถ่ายทอดประสบการณ์และแสดงให้เห็นถึงบทบาทความสำคัญของวิทยาศาสตร์การกีฬาที่อยู่เบื้องหลังความสำเร็จของตน



๒) ส่งเสริมการวิจัยและพัฒนาองค์ความรู้ทางการกีฬา เพื่อนำไปพัฒนาขีดความสามารถของนักกีฬาและสุขภาพของประชาชน

๒.๑) ผลักดันให้มีการนำองค์ความรู้ด้านวิทยาศาสตร์และเทคโนโลยีการกีฬาไปใช้จริงสำหรับการพัฒนาศักยภาพของนักกีฬาและสุขภาพของประชาชน โดยการสนับสนุนและจัดหาทรัพยากรด้านวิทยาศาสตร์และเทคโนโลยีการกีฬาที่มีคุณภาพให้เพียงพอกับความต้องการของสมาคมกีฬาต่างๆ ในการนำไปใช้พัฒนาศักยภาพของนักกีฬาสร้างความร่วมมือระหว่างสถานศึกษาเพื่อแบ่งปันความรู้ในด้านวิทยาศาสตร์และเทคโนโลยีการกีฬาแขนงต่างๆและส่งเสริมการนำวิทยาศาสตร์และเทคโนโลยีการกีฬามาปรับใช้เพื่อพัฒนาคุณภาพชีวิตของประชาชน

๒.๒) ส่งเสริมการค้นคว้าและวิจัยทางด้านวิทยาศาสตร์และเทคโนโลยีการกีฬาโดยมุ่งเน้นการสร้างนวัตกรรมเพื่อการกีฬา โดยการสนับสนุนการวิจัยและพัฒนาองค์ความรู้ที่เกี่ยวข้องกับการกีฬาในประเทศโดยการสร้างมาตรการ ประชาสัมพันธ์ และส่งเสริมการวิจัยและพัฒนาในหน่วยงานที่เกี่ยวข้องกับการกีฬาของทั้งภาครัฐและเอกชน พร้อมทั้งสนับสนุนการใช้ภูมิปัญญาท้องถิ่น เพื่อช่วยพัฒนาศักยภาพของนักกีฬา ส่งเสริมการวิจัยต่อยอดเป็นนวัตกรรมทางการกีฬา และส่งเสริมภาพลักษณ์องค์ความรู้ภูมิปัญญาไทยในระดับสากล

ตัวชี้วัดระดับประเด็นยุทธศาสตร์

ตัวชี้วัด	หน่วยนับ	ค่าเป้าหมาย				
		๒๕๖๐	๒๕๖๑	๒๕๖๒	๒๕๖๓	๒๕๖๔
๑.มีบุคลากรด้านวิทยาศาสตร์การกีฬาทั่วจังหวัดที่ได้รับการพัฒนาและรับรองมาตรฐานเพิ่มขึ้นอย่างต่อเนื่อง	ไม่น้อยกว่าร้อยละต่อปี	๕	๕	๕	๕	๕
๒.มีสื่อเผยแพร่องค์ความรู้ด้านการกีฬาประจำท้องถิ่นที่ดำเนินการอย่างต่อเนื่อง	ไม่น้อยกว่าชนิดต่อตำบล	๑	๑	๑	๑	๑
๓.มีการฝึกอบรมและพัฒนาองค์ความรู้และนวัตกรรมทางการกีฬาในระดับภูมิภาค	ไม่น้อยกว่าครั้ง	๔	๔	๔	๔	๔
๔.นักกีฬาและบุคลากรการกีฬา มีความพึงพอใจในคุณภาพและมาตรฐานของบริการด้านวิทยาศาสตร์และเทคโนโลยีการกีฬาที่ได้รับ	ไม่น้อยกว่าร้อยละ	๘๐	๘๐	๘๐	๘๐	๘๐



แผนงาน/โครงการที่ขับเคลื่อนกลยุทธ์ที่ ๑ การพัฒนาและการสร้างเครือข่ายองค์ความรู้และนวัตกรรมทางการกีฬา

ลำดับความสำคัญที่	แผนงาน/โครงการ	วัตถุประสงค์	งบประมาณปี ๒๕๖๐	งบประมาณปี ๒๕๖๑	งบประมาณปี ๒๕๖๒	งบประมาณปี ๒๕๖๓	งบประมาณปี ๒๕๖๔	ระยะเวลาดำเนินการ	เป้าหมาย/ตัวชี้วัดความสำเร็จ	หน่วยงานรับผิดชอบ
๑		มีโครงสร้างพื้นฐานและบุคลากรทางด้านวิทยาศาสตร์และเทคโนโลยีการกีฬาที่สามารถให้บริการงานด้านวิทยาศาสตร์และเทคโนโลยีการกีฬาได้อย่างมีประสิทธิภาพ	-	๕ ลบ	๕ ลบ	๕ ลบ	๕ ลบ	ตค - กย	มีบุคลากรด้านวิทยาศาสตร์การกีฬาทั่วจังหวัดที่ได้รับการพัฒนาและรับรองมาตรฐานเพิ่มขึ้นอย่างต่อเนื่อง	องค์กรปกครองส่วนท้องถิ่น , กกท , สทกจ, สถาบันการศึกษา
๒	จัดตั้งฐานข้อมูลกลางสำหรับการกีฬา เผยแพร่และส่งเสริมการใช้งานฐานข้อมูลทั้งภายในและระหว่างหน่วยงานที่เกี่ยวข้องรวมถึงสาธารณชน		-	๕ ลบ	๕ ลบ	๕ ลบ	๕ ลบ	ตค - กย	มีสื่อเผยแพร่องค์ความรู้ด้านการกีฬาประจำท้องถิ่นที่ดำเนินการอย่างต่อเนื่อง	
๓	ประชาสัมพันธ์เพื่อเสริมสร้างความตระหนักรู้ด้านวิทยาศาสตร์และเทคโนโลยีการกีฬาควบคู่ไปกับการใช้ชีวิตประจำวัน	เพื่อให้องค์ความรู้ที่เกี่ยวข้องกับการกีฬาได้รับการเผยแพร่และใช้ประโยชน์อย่างทั่วถึง โดยประชาชนทุกภาคส่วน	-	๕ ลบ	๕ ลบ	๕ ลบ	๕ ลบ	ตค - กย		



แผนงาน/โครงการที่ขับเคลื่อนกลยุทธ์ที่ ๒ ส่งเสริมการวิจัยและพัฒนาองค์ความรู้ทางการศึกษา เพื่อนำไปพัฒนาขีดความสามารถของนักกีฬาและสุขภาพของประชาชน

ลำดับความสำคัญที่	แผนงาน/โครงการ	วัตถุประสงค์	งบประมาณปี ๒๕๖๐	งบประมาณปี ๒๕๖๑	งบประมาณปี ๒๕๖๒	งบประมาณปี ๒๕๖๓	งบประมาณปี ๒๕๖๔	ระยะเวลาดำเนินการ	เป้าหมาย/ตัวชี้วัดความสำเร็จ	หน่วยงานรับผิดชอบ
๑	ผลักดันให้มีการนำองค์ความรู้ด้านวิทยาศาสตร์และเทคโนโลยีการศึกษาไปใช้จริงสำหรับการพัฒนาศักยภาพของนักกีฬาและสุขภาพของประชาชน	เพื่อให้องค์ความรู้ที่เกี่ยวข้องกับการกีฬาได้รับการเผยแพร่และใช้ประโยชน์อย่างทั่วถึง โดยประชาชนทุกภาคส่วน	-	๕ ลบ	๕ ลบ	๕ ลบ	๕ ลบ	ตค - กย	มีสื่อเผยแพร่องค์ความรู้ด้านการกีฬาประจำท้องถิ่นที่ดำเนินการอย่างต่อเนื่อง	องค์กรปกครองส่วนท้องถิ่น , กกท , สทกจ, สถาบันการศึกษา
๒	ส่งเสริมการค้นคว้าและวิจัยทางด้านวิทยาศาสตร์และเทคโนโลยีการศึกษาโดยมุ่งเน้นการสร้างนวัตกรรมเพื่อการศึกษา	มีการพัฒนาองค์ความรู้ ส่งเสริมการวิจัย และ พัฒนา วิทยาศาสตร์ เทคโนโลยี และ นวัตกรรมทางการกีฬา อย่างมีระบบ ควบคู่ไปกับการพัฒนาความร่วมมือ กับ หน่วย งานวิจัยอย่างต่อเนื่อง	-	๕ ลบ	๕ ลบ	๕ ลบ	๕ ลบ	ตค - กย	นักกีฬาและบุคลากรการกีฬา มีความพึงพอใจในคุณภาพและมาตรฐานของบริการด้านวิทยาศาสตร์ และ เทคโนโลยีการศึกษาที่ได้รับ	องค์กรปกครองส่วนท้องถิ่น , กกท , สทกจ, สถาบันการศึกษา



ยุทธศาสตร์ที่ ๖ การยกระดับการบริหารจัดการด้านการกีฬาให้มีประสิทธิภาพ

เป้าหมาย/วัตถุประสงค์

- ๑) มีการบูรณาการการดำเนินงานตามแผนและยุทธศาสตร์ระหว่างส่วนราชการและหน่วยงานที่เกี่ยวข้องกับการกีฬา
- ๒) มีความร่วมมือของส่วนราชการ หน่วยงานภาครัฐ และภาคเอกชนในการขับเคลื่อนการบริหารจัดการกีฬาของประเทศไทยอย่างมีประสิทธิภาพ
- ๓) มีระบบฐานข้อมูลที่เกี่ยวข้องกับการกีฬาที่ได้มาตรฐานเดียวกัน ทั้งในส่วนกลาง ส่วนภูมิภาค และส่วนท้องถิ่น

กลยุทธ์/แนวทางการพัฒนา

- ๑) สร้างความร่วมมือของหน่วยงานภาครัฐและภาคเอกชนที่เกี่ยวข้องกับการกีฬา
 - ๑.๑) เสริมสร้างการบูรณาการและความร่วมมือระหว่างองค์กรกีฬาทั้งภาครัฐและเอกชนในทุกระดับ โดยการพัฒนาความร่วมมือระหว่างหน่วยงานตั้งแต่ระดับนโยบายไปจนถึงระดับปฏิบัติการ โดยการจัดการประชุมระหว่างหน่วยงานที่เกี่ยวข้องจากทั้งภาครัฐและภาคเอกชน
 - ๑.๒) ผลักดันให้การพัฒนาการกีฬาเป็นหนึ่งในเป้าหมายหลักในระดับจังหวัด โดยกำหนดให้การพัฒนาการกีฬาเป็นหนึ่งในวาระสำคัญของการบริหารส่วนท้องถิ่น โดยพิจารณาบรรจุการพัฒนาการกีฬาเป็นดัชนีชี้วัดประสิทธิภาพการดำเนินงานของแผนพัฒนาจังหวัดและแผนปฏิบัติการประจำปี ส่งเสริมบทบาทคณะกรรมการกีฬาประจำจังหวัดในการวางนโยบายบริหารจังหวัดให้สัมพันธ์กับแผนยุทธศาสตร์จังหวัดและแผนพัฒนาการกีฬาระดับชาติ
- ๒) พัฒนาระบบข้อมูลด้านการออกกำลังกายและการกีฬาตั้งแต่ระดับจังหวัด และท้องถิ่นเพื่อการติดตามและประเมินผล
 - ๒.๑) สร้างระบบฐานข้อมูลกลางด้านการออกกำลังกายและการกีฬาที่มีมาตรฐานสำหรับการติดตามและเก็บข้อมูลต่างๆ ที่เกี่ยวข้อง โดยการจัดทำระบบฐานข้อมูลสำหรับการออกกำลังกายและการกีฬาที่มีความครอบคลุมมีมาตรฐาน และเชื่อมโยงกับหน่วยงานต่างๆ โดยเสริมสร้างความร่วมมือกับองค์กรที่มีความเชี่ยวชาญในการจัดตั้งและบริหารระบบ เพื่อให้สามารถรวบรวม ติดตาม และตรวจสอบข้อมูลด้านการออกกำลังกายและการกีฬาทั่วประเทศพัฒนาความสามารถของบุคลากรให้สามารถใช้ระบบฐานข้อมูลได้อย่างมีประสิทธิภาพ และสามารถทำการจัดเก็บและปรับปรุงข้อมูลให้ทันสมัยอยู่เสมอ
 - ๒.๒) พัฒนาระบบการลงทะเบียนนักกีฬาและชมรมกีฬาในทุกท้องถิ่นทั่วจังหวัดตั้งแต่ระดับปฐมวัยโดยการสนับสนุนและสร้างแรงจูงใจให้มีการจัดตั้งสโมสรหรือชมรมกีฬาในระดับท้องถิ่น พัฒนาระบบฐานข้อมูลเพื่อรวบรวมชื่อและสถานที่ตั้งของสโมสรหรือชมรมกีฬาในพื้นที่ ประชาสัมพันธ์และผลักดันให้เด็กและเยาวชนในท้องถิ่นได้เลือกเข้าร่วมในชนิดกีฬาที่ตนชื่นชอบ โดยการลงทะเบียนเป็นสมาชิกของสโมสรหรือชมรมกีฬาอย่างน้อยหนึ่งชนิดกีฬาเพื่อให้สามารถติดตามจำนวนของนักกีฬาในแต่ละประเภทได้ตั้งแต่ระดับเยาวชน
- ๓) ยกระดับการบริหารจัดการกีฬานพพื้นฐานของหลักธรรมาภิบาล
 - ๓.๑) พัฒนาศักยภาพของบุคลากรการกีฬาในด้านการบริหารจัดการกีฬา และยกระดับระบบการบริหารจัดการขององค์กรกีฬาภาครัฐสู่มาตรฐานสากล โดยการเสริมสร้างทักษะและความรู้ของผู้บริหารการกีฬาทั้งในหน่วยงานส่วนกลางและท้องถิ่น ซึ่งรวมถึงภาษาอังกฤษ โดยการจัดหลักสูตรพิเศษระยะสั้นด้านการบริหารจัดการกีฬาเพื่อพัฒนาทักษะให้แก่ผู้บริหาร เร่งปรับปรุง แก้ไข และยกระดับการ



บริหารจัดการของหน่วยงานให้มีมาตรฐานทัดเทียมสากลและมีความเป็นมืออาชีพ โดยทำการศึกษา วิเคราะห์ และถอดบทเรียนจากกรณีศึกษาตัวอย่างที่ดีด้านการบริหารจัดการกีฬาเพื่อนำมาปรับใช้อย่างเหมาะสม

๓.๒) ส่งเสริมให้มีธรรมาภิบาลในการบริหารจัดการกีฬาในทุกระดับ โดยการกำหนดให้การบริหารจัดการตามหลักธรรมาภิบาลเป็นเป้าหมายหลักขององค์กรกีฬาทุกองค์กร โดยกำหนดเป็นตัวชี้วัดในแผนยุทธศาสตร์ของทุกหน่วยงาน และผลักดันให้มีการสร้างกลไกการตรวจสอบการบริหารจัดการของหน่วยงานที่เกี่ยวข้อง และกำหนดมาตรการลงโทษที่เข้มงวดสำหรับบุคลากรหรือหน่วยงานที่ละเมิดหลักธรรมาภิบาล

ตัวชี้วัดระดับประเด็นยุทธศาสตร์

ตัวชี้วัด	หน่วยนับ	ค่าเป้าหมาย				
		๒๕๖๐	๒๕๖๑	๒๕๖๒	๒๕๖๓	๒๕๖๔
บุคลากรที่เกี่ยวข้องกับการกีฬา มีความพึงพอใจในคุณภาพและมาตรฐานของการบริหารจัดการกีฬาในหน่วยงานที่ตนสังกัดหรือมีส่วนเกี่ยวข้องในการทำงาน	ไม่น้อยกว่าร้อยละ	๘๐	๘๐	๘๐	๘๐	๘๐

แผนงาน/โครงการที่ขับเคลื่อนกลยุทธ์ที่ ๑ สร้างความร่วมมือของหน่วยงานภาครัฐและภาคเอกชนที่เกี่ยวข้องกับการศึกษา

ลำดับ ความ สำคัญที่	แผนงาน/โครงการ	วัตถุประสงค์	งบประมาณ ปี ๒๕๖๐	งบประมาณ ปี ๒๕๖๑	งบประมาณ ปี ๒๕๖๒	งบประมาณ ปี ๒๕๖๓	งบประมาณ ปี ๒๕๖๔	ระยะเวลา ดำเนินการ	เป้าหมาย/ ตัวชี้วัด ความสำเร็จ	หน่วยงาน รับผิดชอบ
๑	เสริมสร้างการบูรณาการ และความร่วมมือระหว่าง องค์กรกีฬาทั้งภาครัฐและ เอกชนในทุกกระดับ	เพื่อให้มีการบูรณาการ การดำเนินงานตาม แผนและยุทธศาสตร์ ระหว่างส่วนราชการ และหน่วยงานที่ เกี่ยวข้องกับการกีฬา	-	๒ ลบ	๒ ลบ	๒ ลบ	๒ ลบ	ตค - กย	บุคลากรที่ เกี่ยวข้องกับการกีฬา มี ความพึงพอใจ ในคุณภาพ และมาตรฐาน ของการ บริหารจัดการ กีฬาใน หน่วยงานที่ ตนสังกัดหรือ มีส่วน เกี่ยวข้องใน การทำงาน	องค์กร ปกครองส่วน ท้องถิ่น , กกท , สทกจ, สถาบันการ ศึกษา



แผนงาน/โครงการที่ขับเคลื่อนกลยุทธ์ที่ ๒ พัฒนาระบบข้อมูลด้านการออกกำลังกายและการกีฬาตั้งแต่ระดับจังหวัด และท้องถิ่นเพื่อการติดตามและประเมินผล

ลำดับ ความ สำคัญที่	แผนงาน/โครงการ	วัตถุประสงค์	งบประมาณ ปี ๒๕๖๐	งบประมาณ ปี ๒๕๖๑	งบประมาณ ปี ๒๕๖๒	งบประมาณ ปี ๒๕๖๓	งบประมาณ ปี ๒๕๖๔	ระยะเวลา ดำเนินการ	เป้าหมาย/ ตัวชี้วัด ความสำเร็จ	หน่วยงาน รับผิดชอบ
๑	สร้างระบบฐานข้อมูลกลางด้านการออกกำลังกายและการกีฬาที่มีมาตรฐานสำหรับการติดตามและเก็บข้อมูลต่างๆ ที่เกี่ยวข้อง	มีระบบฐานข้อมูลที่เกี่ยวข้องกับการกีฬาที่ได้มาตรฐานเดียวกันทั้งในส่วนกลาง ส่วนภูมิภาค และส่วนท้องถิ่น	-	๒ ลบ	๒ ลบ	๒ ลบ	๒ ลบ	ตค - กย	บุคลากรที่เกี่ยวข้องกับการกีฬา มีความพึงพอใจในคุณภาพและมาตรฐาน	องค์กรปกครองส่วนท้องถิ่น , กกท , สทกจ, สถาบันการศึกษา
๒	พัฒนาระบบการลงทะเบียนนักกีฬาและชมรมกีฬาในทุกท้องถิ่นทั่วจังหวัดตั้งแต่ระดับปฐมวัย	มีระบบฐานข้อมูลที่เกี่ยวข้องกับการกีฬาที่ได้มาตรฐานเดียวกันทั้งในส่วนกลาง ส่วนภูมิภาค และส่วนท้องถิ่น	-	๒ ลบ	๒ ลบ	๒ ลบ	๒ ลบ	ตค - กย	ของการบริหารจัดการกีฬาในหน่วยงานที่ต้นสังกัดหรือมีส่วนเกี่ยวข้องในการทำงาน	องค์กรปกครองส่วนท้องถิ่น , กกท , สทกจ, สถาบันการศึกษา

แผนงาน/โครงการที่ขับเคลื่อนกลยุทธ์ที่ ๓ ยกระดับการบริหารจัดการกีฬาบนพื้นฐานของหลักธรรมาภิบาล

ลำดับ ความ สำคัญที่	แผนงาน/โครงการ	วัตถุประสงค์	งบประมาณ ปี ๒๕๖๐	งบประมาณ ปี ๒๕๖๑	งบประมาณ ปี ๒๕๖๒	งบประมาณ ปี ๒๕๖๓	งบประมาณ ปี ๒๕๖๔	ระยะเวลา ดำเนินการ	เป้าหมาย/ ตัวชี้วัด ความสำเร็จ	หน่วยงาน รับผิดชอบ
๑	พัฒนาศักยภาพของบุคลากรการกีฬาในด้านการ	มีความร่วมมือของส่วนราชการ หน่วยงาน	-	๒ ลบ	๒ ลบ	๒ ลบ	๒ ลบ	ตค - กย	บุคลากรที่เกี่ยวข้องกับ	องค์กรปกครองส่วน



	บริหารจัดการกีฬา และ ยกระดับระบบการบริหาร จัดการขององค์กรกีฬา ภาครัฐสู่มาตรฐานสากล	ภาครัฐ และ ภาคเอกชนในการ ขับเคลื่อนการบริหาร จัดการกีฬาของ ประเทศไทยอย่างมี ประสิทธิภาพ							การกีฬา มี ความพึงพอใจ ในคุณภาพ และมาตรฐาน ของการ บริหารจัดการ	ท้องถิ่น , กกท , สทกจ, สถาบันการ ศึกษา
๒	ส่งเสริมให้มีธรรมาภิบาลใน การบริหารจัดการกีฬาในทุก ระดับ	มีความร่วมมือของส่วน ราชการ หน่วยงาน ภาครัฐ และ ภาคเอกชนในการ ขับเคลื่อนการบริหาร จัดการกีฬาของ ประเทศไทยอย่างมี ประสิทธิภาพ	-	๒ ลบ	๒ ลบ	๒ ลบ	๒ ลบ	ตค - กย	กีฬาใน หน่วยงานที่ ตนสังกัดหรือ มีส่วน เกี่ยวข้องใน การทำงาน	องค์กร ปกครองส่วน ท้องถิ่น , กกท , สทกจ, สถาบันการ ศึกษา



บทที่ ๖ กลไกในการขับเคลื่อนแผนพัฒนาการศึกษาระดับจังหวัดและการติดตามประเมินผล

๖.๑ กลไกในการขับเคลื่อนแผนพัฒนาการศึกษาระดับจังหวัด

๖.๑.๑ การจัดทำแผนที่ยุทธศาสตร์ (Strategy Map)

การขับเคลื่อนแผนพัฒนาการศึกษาระดับจังหวัด (พ.ศ. ๒๕๖๐ – ๒๕๖๔) สู่การปฏิบัติ ขึ้นอยู่กับปัจจัยหลายประการ ทั้งการมีส่วนร่วมของทุกภาคส่วนในการวางแผน ความชัดเจนของแผน การรับรู้ เข้าใจในการนำแผนไปปฏิบัติการดำเนินการตามขอบเขตหน้าที่ความรับผิดชอบของแต่ละหน่วยงานที่มีบทบาทเกี่ยวข้องกับพัฒนาการศึกษาระดับจังหวัดของจังหวัดสระบุรี ตลอดจนระบบการบริหารจัดการแผนสู่การปฏิบัติที่มีความเชื่อมโยงกันในระดับต่างๆ ตั้งแต่ระดับยุทธศาสตร์ที่เชื่อมต่อกับแผนพัฒนาการศึกษาแห่งชาติ แผนยุทธศาสตร์ของหน่วยงาน แผนเฉพาะด้าน แผนปฏิบัติการ รวมถึงระบบการจัดสรรงบประมาณที่มีประสิทธิภาพตอบสนองต่อการพัฒนาเชิงบูรณาการและการพัฒนาที่ต่อเนื่อง ตลอดจนการพัฒนากระบวนการติดตามประเมินผลการดำเนินงานของภาครัฐที่สอดคล้องกับเป้าหมายและแนวทางการพัฒนาตามยุทธศาสตร์อย่างแท้จริง

๖.๑.๒ การสร้างการมีส่วนร่วมกับหน่วยงาน ภาคเอกชน และประชาชน ในการนำแผนพัฒนาการศึกษาระดับจังหวัดไปสู่การปฏิบัติอย่างมีประสิทธิภาพ โดยจังหวัดสร้างกระบวนการมีส่วนร่วมจากทุกภาคส่วนในการรับรู้ และกำหนดแนวทางในการปฏิบัติที่ถูกต้องและชัดเจน ดังนี้

การขับเคลื่อนแผนพัฒนาการศึกษาระดับจังหวัด (พ.ศ. ๒๕๖๐ – ๒๕๖๔) ไปสู่การปฏิบัติอย่างมีประสิทธิภาพ และมีความสอดคล้องกันตั้งแต่ระดับนโยบายจนถึงระดับปฏิบัติการ ควรมีแนวทางดำเนินการ ดังนี้

๑)ระดับนโยบาย คณะกรรมการนโยบายการศึกษาระดับจังหวัด เป็นหน่วยงานหลักในการพิจารณากำหนดนโยบายหรือให้ความเห็น กำกับดูแลนโยบายที่เกี่ยวข้องกับการพัฒนาการศึกษาก่อนนำเสนอจังหวัด เพื่อให้ความเห็นชอบและสั่งการต่อไป โดยสำนักงานการท่องเที่ยวและกีฬาจังหวัดสระบุรี ในฐานะเลขานุการคณะกรรมการนโยบายการศึกษาระดับจังหวัด ทำหน้าที่ในการนำนโยบายและข้อสั่งการในระดับนโยบายแจ้งประสานไปยังหน่วยงานต่างๆ ที่เกี่ยวข้อง รวมทั้งติดตามประเมินผลสำเร็จของการดำเนินการ และนำเสนอข้อแนะนำปัญหาอุปสรรคเสนอต่อคณะกรรมการนโยบายการศึกษาระดับจังหวัด ทั้งนี้ สำนักงานปลัดกระทรวงการท่องเที่ยวและกีฬา กรมพลศึกษา การกีฬาแห่งประเทศไทย สถาบันการพลศึกษา พิจารณาปรับปรุงนโยบายยุทธศาสตร์ แผนปฏิบัติการ และแผนงาน/โครงการในความรับผิดชอบ ให้สอดคล้องกับเจตนารมณ์ของแผนพัฒนาการศึกษาระดับจังหวัด (พ.ศ. ๒๕๖๐ – ๒๕๖๔)

๒)ระดับการขับเคลื่อนแผน สำนักงานการท่องเที่ยวและกีฬาจังหวัดสระบุรี ในฐานะเลขานุการคณะกรรมการนโยบายการศึกษาระดับจังหวัด ทำหน้าที่ในการนำนโยบายและข้อสั่งการในระดับนโยบายแจ้งประสานไปยังหน่วยงานต่างๆ ที่เกี่ยวข้องรวมทั้งติดตามประเมินผลสำเร็จของการดำเนินการ ทั้งนี้ สำนักงานการท่องเที่ยวและกีฬาจังหวัดสระบุรี กรมพลศึกษา การกีฬาแห่งประเทศไทย สถาบันการพลศึกษา พิจารณาปรับปรุงนโยบายยุทธศาสตร์ แผนปฏิบัติการ และแผนงาน/โครงการในความรับผิดชอบ ให้สอดคล้องกับเจตนารมณ์ของแผนพัฒนาการศึกษาระดับจังหวัด (พ.ศ. ๒๕๖๐ – ๒๕๖๔)

๖.๑.๓ กระบวนการในการสร้างแรงจูงใจในการปฏิบัติงาน เพื่อให้บรรลุวัตถุประสงค์ของแผนพัฒนาการกีฬาจังหวัดสระบุรี

หลักการ

๑) ขับเคลื่อนการพัฒนาการกีฬาของจังหวัดสระบุรี โดยยึดแผนพัฒนาการกีฬาจังหวัดสระบุรี (พ.ศ. ๒๕๖๐ – ๒๕๖๔) เป็นกรอบทิศทางหลักในการดำเนินงาน และแปลงสู่การปฏิบัติในทุกๆระดับ

๒) กระจายการพัฒนาไปสู่พื้นที่ โดยให้หน่วยงานที่เกี่ยวข้องในระดับพื้นที่มีส่วนร่วมในการดำเนินการขับเคลื่อนการพัฒนาการกีฬาในทุกๆระดับ และเป็นจุดเชื่อมโยงการพัฒนาระหว่างการบริหารจัดการในระดับท้องถิ่นและระดับนโยบาย

๓) ใช้กลไกและเครื่องมือการพัฒนาของภาครัฐ ภาคประชาชน ภาคธุรกิจเอกชน และสื่อมวลชน อย่างบูรณาการให้การขับเคลื่อนเกิดประสิทธิภาพผ่านกระบวนการสร้างเครือข่าย ที่สามารถตอบสนองต่อการแก้ไขปัญหาและการพัฒนาศักยภาพของการกีฬาในแต่ละพื้นที่

๔) ระบบการบริหารจัดการแผนสู่การปฏิบัติที่มีความเชื่อมโยงกันในระดับต่างๆ ตั้งแต่ระดับแผนพัฒนาจังหวัด แผนพัฒนาการกีฬาแห่งชาติ แผนยุทธศาสตร์ของหน่วยงานที่เกี่ยวข้อง แผนเฉพาะด้าน แผนปฏิบัติการ และระบบการจัดสรรงบประมาณที่มีประสิทธิภาพ สามารถตอบสนองการพัฒนาเชิงบูรณาการได้อย่างต่อเนื่อง รวมทั้งระบบการติดตามประเมินผลการดำเนินงานของภาครัฐที่สอดคล้องกับเป้าหมายและแนวทางการพัฒนาตามแผน

วัตถุประสงค์

๑) เพื่อให้การขับเคลื่อนยุทธศาสตร์ของแผนพัฒนาการกีฬาจังหวัดสระบุรี (พ.ศ. ๒๕๖๐ – ๒๕๖๔)สู่การปฏิบัติด้วยการมีส่วนร่วมของทุกภาคส่วนที่มีความเกี่ยวข้อง

๒) เพื่อบูรณาการแผนงานจากส่วนกลาง พื้นที่ และท้องถิ่น/ชุมชน ในการขับเคลื่อนยุทธศาสตร์ภายใต้แผนพัฒนาการกีฬาจังหวัดสระบุรี (พ.ศ. ๒๕๖๐ – ๒๕๖๔) สู่การปฏิบัติ

๓) เพื่อติดตามและประเมินผลการพัฒนาที่มีความเชื่อมโยงอย่างเป็นระบบ ตั้งแต่ภาพรวมของจังหวัดลงสู่พื้นที่ และชุมชน

๖.๑.๔ แนวทางการปฏิบัติงานตามแผนพัฒนาการกีฬาจังหวัดสระบุรี

ยุทธศาสตร์ที่ ๑ การส่งเสริมให้เกิดความรู้และความตระหนักรู้ด้านการออกกำลังกายและการกีฬาขั้นพื้นฐาน

๑. เพิ่มอัตราการจ้างงานของครูผู้สอนวิชาพลศึกษาในจังหวัด พร้อมทั้งรักษาและพัฒนาคุณภาพของการเรียนการสอนวิชาพลศึกษาในสถานศึกษา

๒. ส่งเสริมการดูแลรักษาสถานที่และอุปกรณ์ในการเล่นกีฬาของสถานศึกษาทั่วจังหวัด พร้อมทั้งศึกษาความเป็นไปได้ในการสนับสนุนทางการเงินให้แก่สถานศึกษาของรัฐบาลเพื่อปรับปรุงสถานที่และจัดหาอุปกรณ์กีฬา

๓. ปรับปรุงและพัฒนาระบบการศึกษาด้านการกีฬาในสถานศึกษาคนพิการให้มีความทันสมัย พร้อมทั้งกำหนดให้มีการสอนพลศึกษาที่ถูกต้องแบบมาเฉพาะ

๔. ให้ความรู้และจัดการทดสอบสมรรถภาพทางกายแก่เด็กและกิจกรรมส่งเสริม การเรียนรู้ให้แก่เยาวชนในชุมชนท้องถิ่น

๕. พัฒนาและส่งเสริมให้มีอาสาสมัครและผู้นำในระดับเยาวชน เพื่อเสริมสร้างการเรียนรู้ด้านการออกกำลังกายและการกีฬา

๖. การนำวิชาวิทยาศาสตร์มาใช้ให้เกิดประโยชน์ในชีวิตประจำวันของนักเรียน โดยการเสริมวิชาวิทยาศาสตร์เพื่อสุขภาพและวิทยาศาสตร์การกีฬา

หน่วยงานรับผิดชอบ

สำนักงานการท่องเที่ยวและกีฬาจังหวัด ศูนย์การกีฬาแห่งประเทศไทยจังหวัดสระบุรี ศูนย์ฝึกกีฬามวกเหล็ก สถาบันการศึกษา สมาคมการกีฬาจังหวัด

ยุทธศาสตร์ที่ ๒ การส่งเสริมให้มวลชนมีการออกกำลังกายและมีส่วนร่วมในกิจกรรมการกีฬา

๑. ส่งเสริมการบำรุงรักษาศูนย์กีฬาในระดับท้องถิ่นทั่วจังหวัดอย่างต่อเนื่องพร้อมเริ่มทำการสร้างสถานกีฬาและจัดหาอุปกรณ์สำหรับการออกกำลังกายและเล่นกีฬาทั่วจังหวัด

๒. พัฒนามาตรการด้านความปลอดภัยสำหรับการออกกำลังกายและเล่นกีฬาตามความเหมาะสม

๓. ส่งเสริมให้มีกิจกรรมการออกกำลังกายและเล่นกีฬาอย่างต่อเนื่องสำหรับประชาชนทั่วไปอย่างต่อเนื่อง

๔. ส่งเสริมให้มีกิจกรรมและมีการเตรียมปรับปรุงสิ่งอำนวยความสะดวกที่มีความเหมาะสมกับกลุ่มประชาชนผู้สูงอายุอย่างต่อเนื่อง

๕. ส่งเสริมให้มีกิจกรรมและมีการเตรียมและปรับปรุงสิ่งอำนวยความสะดวกที่มีความเหมาะสมกับกลุ่มประชาชนคนพิการและผู้ด้อยโอกาสอย่างต่อเนื่อง

๖. ส่งเสริมให้คนในชุมชนสมัครเป็นอาสาสมัครกีฬา

๗. พัฒนาบุคลากรการกีฬาสำหรับกิจกรรมการออกกำลังกายและเล่นกีฬาในระดับท้องถิ่น พร้อมทั้งพัฒนาบุคลากรการกีฬาสำหรับกิจกรรมการออกกำลังกายและเล่นกีฬาในระดับท้องถิ่นอย่างต่อเนื่อง

หน่วยงานรับผิดชอบ

สำนักงานการท่องเที่ยวและกีฬาจังหวัด ศูนย์การกีฬาแห่งประเทศไทยจังหวัดสระบุรี ศูนย์ฝึกกีฬามวกเหล็ก สถาบันการศึกษา สมาคมการกีฬาจังหวัด

ยุทธศาสตร์ที่ ๓ การพัฒนากีฬาเพื่อความเป็นเลิศและต่อยอดเพื่อความสำเร็จในระดับอาชีพ

๑. ดำเนินโครงการพัฒนากีฬาจังหวัด (Sport Hero) อย่างต่อเนื่องและสนับสนุนองค์กรและสมาคมกีฬาทั่วประเทศในการค้นหาเยาวชนที่มีพรสวรรค์

๒. สร้างมาตรฐานและปรับปรุงโครงการพัฒนานักกีฬาเยาวชนและทำการส่งเสริมระบบการพัฒนานักกีฬาอย่างต่อเนื่องและยั่งยืน

๓. ส่งเสริมการแข่งขันในระดับนานาชาติและยกระดับการเตรียมนักกีฬาเพื่อเพิ่มโอกาสความสำเร็จ

๔. สนับสนุนองค์กรกีฬาสำหรับชนิดกีฬาที่มีศักยภาพจะเติบโตและประสบความสำเร็จในอนาคต

๕. พัฒนาและสร้างมาตรฐานให้กับหลักสูตรการฝึกสอนบุคลากรการกีฬาส่งเสริมการทำหน้าที่ของบุคลากรการกีฬาให้เป็นมาตรฐานในทุกระดับและยกระดับการพัฒนากีฬาเพื่อความเป็นเลิศและอาชีพให้มีมาตรฐานทัดเทียมสากลอย่างต่อเนื่อง

๖. ประเมินความต้องการบุคลากรการกีฬาสำหรับการพัฒนาการกีฬาเพื่อความเป็นเลิศและอาชีพในประเทศไทย และขยายฐานจำนวนบุคลากรการกีฬาเพื่อรองรับการพัฒนาการกีฬาเพื่อความเป็นเลิศและอาชีพอย่างต่อเนื่อง

๗. ผลักดันให้ผู้บริหารในจังหวัดมีบทบาทและตำแหน่งในองค์กรกีฬาระดับประเทศ และนานาชาติ

๘. จัดตั้งศูนย์ฝึกกีฬาแห่งชาติที่สามารถรองรับการพัฒนาการกีฬาเพื่อความเป็นเลิศครบวงจร



๙. บูรณะและพัฒนาศูนย์ฝึกกีฬาให้ได้มาตรฐานตามความเหมาะสมสำหรับการพัฒนากีฬาเพื่อความเลิศตั้งแต่ระดับท้องถิ่น

๑๐. จัดให้มีสวัสดิการและกองทุนที่เหมาะสมแก่นักกีฬาและบุคลากรการกีฬาที่เคยสร้างคุณประโยชน์และชื่อเสียงให้แก่จังหวัด

๑๑. ส่งเสริมภาคเอกชนให้มีส่วนร่วมและลงทุนในการพัฒนากีฬาอาชีพอย่างต่อเนื่องและให้ความช่วยเหลือนักกีฬาในการเป็นนักกีฬาระดับอาชีพ

หน่วยงานรับผิดชอบ

สำนักงานการท่องเที่ยวและกีฬาจังหวัด ศูนย์การกีฬาแห่งประเทศไทยจังหวัดสระบุรี ศูนย์ฝึกกีฬามวกเหล็ก สถาบันการศึกษา สมาคมการกีฬาจังหวัด

ยุทธศาสตร์ที่ ๔ การพัฒนาอุตสาหกรรมการกีฬาเพื่อเป็นส่วนสำคัญในการสร้างมูลค่าเพิ่มทางเศรษฐกิจ

๑. เสริมสร้างบรรยากาศการลงทุนและพัฒนาอุตสาหกรรมและธุรกิจที่เกี่ยวข้องกับการกีฬาในจังหวัด

๒. สร้างความตระหนักถึงระบบฐานข้อมูลเพื่อการจัดการข้อมูลด้านอุตสาหกรรมการกีฬาที่มีประสิทธิภาพ

๓. ประชาสัมพันธ์กิจกรรมทางการกีฬาที่จัดขึ้นเพื่อเพิ่มจำนวนนักท่องเที่ยวเชิงกีฬาอย่างต่อเนื่อง

๔. จัดทำแผนพัฒนาเพื่อเตรียมความพร้อมในการจัดการแข่งขันกีฬาระดับประเทศ และมหกรรมกีฬาระดับประเทศ และนานาชาติ อีกทั้งควรส่งเสริมและผลักดันให้จังหวัดสระบุรีได้เป็นเจ้าภาพในการจัดกิจกรรมกีฬาเหล่านี้

๕. ผลักดันให้จังหวัดสระบุรีเป็นศูนย์กลางของภูมิภาคด้านการเก็บตัวและฝึกซ้อมสำหรับนักกีฬาต่างชาติ

หน่วยงานรับผิดชอบ

สำนักงานการท่องเที่ยวและกีฬาจังหวัด ศูนย์การกีฬาแห่งประเทศไทยจังหวัดสระบุรี ศูนย์ฝึกกีฬามวกเหล็ก สถาบันการศึกษา สมาคมการกีฬาจังหวัด

ยุทธศาสตร์ที่ ๕ การพัฒนาองค์ความรู้และนวัตกรรมที่เกี่ยวข้องกับการกีฬา

๑. พัฒนาและยกระดับโครงสร้างพื้นฐานด้านวิทยาศาสตร์การกีฬาทั้งในส่วนกลางและระดับท้องถิ่น

๒. พัฒนาและสร้างมาตรฐานให้กับหลักสูตรการฝึกสอนบุคลากรทางด้านวิทยาศาสตร์การกีฬา พร้อมทั้งผลักดันและบังคับใช้ พ.ร.บ.วิชาชีพนักวิทยาศาสตร์การกีฬา และเพิ่มจำนวนบุคลากรด้านวิทยาศาสตร์การกีฬาตามความเหมาะสมเพื่อให้สามารถให้บริการอย่างทั่วถึงในทุกๆระดับ

๓. เก็บรักษาข้อมูลในระบบฐานข้อมูลให้ทันสมัยและวางนโยบายที่เอื้อต่อการพัฒนาองค์ความรู้และนวัตกรรมด้านวิทยาศาสตร์การกีฬา

๔. ผลักดันให้มีการนำองค์ความรู้ด้านวิทยาศาสตร์และเทคโนโลยีการกีฬาไปใช้สำหรับการพัฒนาศักยภาพของนักกีฬาและสุขภาพของประชาชน

หน่วยงานรับผิดชอบ

สำนักงานการท่องเที่ยวและกีฬาจังหวัด ศูนย์การกีฬาแห่งประเทศไทยจังหวัดสระบุรี ศูนย์ฝึกกีฬามวกเหล็ก สถาบันการศึกษา สมาคมการกีฬาจังหวัด

ยุทธศาสตร์ที่ ๖ การยกระดับการบริหารจัดการด้านการกีฬาให้มีประสิทธิภาพ

๑. เสริมสร้างการบูรณาการและความร่วมมือระหว่างองค์กรกีฬาทั้งภาครัฐและเอกชนในทุกๆระดับ

๒. ผลักดันให้การพัฒนาการศึกษากีฬาเป็นหนึ่งในเป้าหมายหลักในระดับจังหวัด

๓. พัฒนาระบบฐานข้อมูลกลางด้านการออกกำลังกายและการกีฬามีมาตรฐานสำหรับการติดตามและเก็บข้อมูลต่างๆ ที่เกี่ยวข้อง

๔. พัฒนาระบบการลงทะเบียนนักกีฬาและชมรมกีฬาในทุกท้องถิ่นทั่วจังหวัดตั้งแต่ระดับปฐมวัย

๕. ส่งเสริมให้มีการประเมินผลของแผนพัฒนาการกีฬาแห่งชาติจังหวัดอย่างสม่ำเสมอโดยใช้ประโยชน์จากฐานข้อมูลใหม่ที่มีมาตรฐาน

๖. พัฒนาและสร้างมาตรฐานให้กับหลักสูตรการฝึกสอนเพื่อเสริมสร้างทักษะและความรู้ของผู้บริหารจัดการกีฬาทั้งในส่วนกลางและท้องถิ่น พร้อมทั้งยกระดับการบริหารจัดการของหน่วยงานให้มีมาตรฐานทัดเทียมสากล

๗. แก้ไขและปรับปรุงกฎหมายและพระราชบัญญัติที่เกี่ยวข้องกับการกีฬาให้ทันสมัยและเอื้อต่อการพัฒนาการกีฬา

หน่วยงานรับผิดชอบ

สำนักงานการท่องเที่ยวและกีฬาจังหวัด ศูนย์การศึกษาแห่งประเทศไทยจังหวัดสระบุรี ศูนย์ฝึกกีฬามวกเหล็ก สถาบันการศึกษา สมาคมการกีฬาจังหวัด

๖.๑.๕ การนำระบบสารสนเทศ (Management Information Systems) มาใช้เป็นเครื่องมือสำคัญในการขับเคลื่อนแผนพัฒนาการกีฬาจังหวัดในทุกมิติ

๑) กระจายการพัฒนาไปสู่พื้นที่ โดยให้หน่วยงานที่เกี่ยวข้องในระดับพื้นที่มีส่วนร่วมในการดำเนินการขับเคลื่อนการพัฒนาการกีฬาในทุกระดับ และเป็นจุดเชื่อมโยงการพัฒนาระหว่างการบริหารจัดการในระดับท้องถิ่นและระดับนโยบาย

๒) ใช้กลไกและเครื่องมือการพัฒนาของภาครัฐ ภาคประชาชน ภาคธุรกิจเอกชนอย่างบูรณาการ เพื่อให้การขับเคลื่อนเกิดประสิทธิภาพผ่านกระบวนการสร้างเครือข่าย ที่สามารถตอบสนองต่อการแก้ไขปัญหาและการพัฒนาศักยภาพของการกีฬาในแต่ละพื้นที่

๓) ระบบการบริหารจัดการแผนสู่การปฏิบัติที่มีความเชื่อมโยงกันในระดับต่างๆ ตั้งแต่ระดับแผนพัฒนาระดับชาติ แผนพัฒนาการกีฬาแห่งชาติ แผนยุทธศาสตร์ของหน่วยงานที่เกี่ยวข้อง แผนแม่บทเฉพาะด้าน แผนปฏิบัติการและระบบการจัดสรรงบประมาณที่มีประสิทธิภาพและสามารถตอบสนองการพัฒนาเชิงบูรณาการได้อย่างต่อเนื่องรวมทั้งระบบการติดตามประเมินผลการดำเนินงานของภาครัฐที่สอดคล้องกับเป้าหมายและแนวทางการพัฒนาตามแผน

๔) สร้างความเข้าใจให้กับหน่วยงานภาคีที่เกี่ยวข้องกับการแปลงแผนไปสู่การปฏิบัติ เพื่อทำให้เกิดการบูรณาการการทำงานร่วมกันควบคู่กับการพัฒนาและเสริมสร้างศักยภาพให้กับหน่วยงานในระดับพื้นที่

๖.๑.๖ การติดตามและประเมินผล

ระยะที่ ๑ การติดตามผลและการประเมินผลระหว่างการทำงานตามแผนงาน/โครงการ

โดยทั่วไปการควบคุมภายในจะได้รับการออกแบบเพื่อให้เกิดความมั่นใจว่ามีการติดตามผลอย่างต่อเนื่องรวมเป็นส่วนเดียวกันและอยู่ในการดำเนินงานด้านต่างๆ ตามปกติขององค์กร การติดตามผลมักอยู่ในรูปกิจกรรมการบริหารและการกำกับดูแลโดยปกติ เช่น การเปรียบเทียบ การทวนสอบ และกิจกรรมอื่นซึ่งเป็นการปฏิบัติงานตามหน้าที่ประจำของบุคลากรในองค์กร

ระยะที่ ๒ การติดตามผลและการประเมินผลหลังจากการทำงานตามแผนงาน/โครงการ



มีวัตถุประสงค์มุ่งเน้นไปที่ประสิทธิผลของการควบคุม ณ ช่วงเวลาใดเวลาหนึ่งที่กำหนดโดยขอบเขตและความถี่ในการประเมินรายครั้งขึ้นอยู่กับประเมินความเสี่ยงและประสิทธิผลของวิธีการติดตามผลอย่างต่อเนื่องเป็นหลัก การประเมินรายครั้งอาจทำในลักษณะของการประเมินการควบคุมด้วยตนเอง (Control Self Assessments) ซึ่งกลุ่มผู้ปฏิบัติงานในสำนักงานหรือส่วนงานเป็นผู้ประเมินประสิทธิผลของการควบคุมภายในของส่วนงานนั้นๆ เอง และการประเมินการควบคุมโดยอิสระ (Independent Control Assessments) ซึ่งประเมินโดยผู้ไม่มีส่วนเกี่ยวข้องโดยตรงกับการดำเนินงาน เช่น การประเมินผลโดยผู้ตรวจสอบภายในหรือผู้ตรวจสอบภายนอก

๖.๒ การติดตามประเมินผลการพัฒนาด้านการกีฬาของจังหวัด

๖.๒.๑ ขอบเขตของการติดตามประเมินผล

● มิติด้านเวลา

มีวัตถุประสงค์มุ่งเน้นไปที่ประสิทธิผลของการควบคุม ณ ช่วงเวลาใดเวลาหนึ่งที่กำหนดโดยขอบเขตและความถี่ในการประเมินรายครั้งขึ้นอยู่กับประเมินความเสี่ยงและประสิทธิผลของวิธีการติดตามผลอย่างต่อเนื่องเป็นหลัก การประเมินรายครั้งอาจทำในลักษณะของการประเมินการควบคุมด้วยตนเอง (Control Self Assessments) ซึ่งกลุ่มผู้ปฏิบัติงานในสำนักงานหรือส่วนงานเป็นผู้ประเมินประสิทธิผลของการควบคุมภายในของส่วนงานนั้นๆ เอง และการประเมินการควบคุมโดยอิสระ (Independent Control Assessments) ซึ่งประเมินโดยผู้ไม่มีส่วนเกี่ยวข้องโดยตรงกับการดำเนินงาน เช่น การประเมินผลโดยผู้ตรวจสอบภายในหรือผู้ตรวจสอบภายนอก

● มิติด้านเนื้อหา

๑) แต่งตั้งคณะกรรมการหรือคณะทำงานภายใต้คณะกรรมการนโยบายการกีฬาแห่งชาติ เพื่อกำหนดแนวทางติดตามและประเมินผลการดำเนินงานในภาพรวม ภายใต้แผนพัฒนาการกีฬาจังหวัด สระบุรี (พ.ศ. ๒๕๖๐ – ๒๕๖๔) โดยประสานความร่วมมือกับส่วนราชการและหน่วยงานหลักที่รับผิดชอบการพัฒนาการกีฬาภายใต้แต่ละยุทธศาสตร์

๒) ส่วนราชการและหน่วยงานหลักที่รับผิดชอบจะต้องทำการประเมินผลตามตัวชี้วัดที่กำหนดตามยุทธศาสตร์ไม่ต่ำกว่าปีละ ๑ ครั้ง และรายงานผลต่อคณะกรรมการเพื่อทำการประเมินผลการดำเนินงานตามแผนพัฒนาการกีฬาจังหวัดสระบุรี (พ.ศ. ๒๕๖๐ – ๒๕๖๔) ตามตัวชี้วัดรวม

๓) ส่วนราชการและหน่วยงานหลักที่รับผิดชอบจะต้องทำการประเมินผลตามแนวทางที่คณะกรรมการได้กำหนดไว้ ซึ่งจะส่งผลกระทบต่อการศึกษาจัดสรรงบประมาณการดำเนินงานภายใต้แผนพัฒนาการกีฬาจังหวัดสระบุรี (พ.ศ. ๒๕๖๐ – ๒๕๖๔)

๔) ส่วนราชการและหน่วยงานหลักที่รับผิดชอบควรพัฒนาและใช้ประโยชน์จากระบบฐานข้อมูลในการประเมินผลการดำเนินงานภายใต้แผนพัฒนาการกีฬาจังหวัดสระบุรี (พ.ศ. ๒๕๖๐ – ๒๕๖๔) และควรส่งเสริมความร่วมมือในการเชื่อมโยงฐานข้อมูล

๕) คณะกรรมการพิจารณานำเสนอผลการดำเนินงานภายใต้แผนพัฒนาการกีฬาจังหวัดสระบุรี (พ.ศ. ๒๕๖๐ – ๒๕๖๔) โดยประชาสัมพันธ์ตามช่วงเวลาที่เหมาะสม ผ่านช่องทางและสื่อต่างๆ ของกระทรวงการท่องเที่ยวและกีฬา

๖.๒.๒ กระบวนการและแนวทางการประเมินผล

๑. หลักการ เป็นการประเมินความสำเร็จของแผนว่าได้มีการดำเนินงานตามแผนที่วางไว้มากน้อยเพียงใด

๒. เกณฑ์การประเมิน โดยพิจารณานายุทธศาสตร์กีฬาจังหวัด / กลุ่มจังหวัด มาเป็นเกณฑ์ในการประเมิน

๓. ตัวชี้วัด การกำหนดตัวชี้วัด เป็นตัวแปรสำคัญที่บ่งบอกสภาพหรือสถานะของสิ่งที่จะประเมิน โดยตัวชี้วัด (นำมาจากตัวชี้วัดที่จัดทำขึ้นตามยุทธศาสตร์การพัฒนากีฬาจังหวัด/กลุ่มจังหวัด/พื้นที่) จะต้องมีความครอบคลุมตามประเด็นการประเมิน

๔. แหล่งข้อมูล ได้แก่ (๑) หน่วยงานที่ร่วมจัดทำแผน (๒) ข้อมูลสถิติ (๓) ข้อมูลอ้างอิงของหน่วยงาน (๔) แผนยุทธศาสตร์การพัฒนากีฬาในระดับพื้นที่/จังหวัด/กลุ่มจังหวัด และ (๕) แผนปฏิบัติการกีฬาประจำปี/ระยะ ๕ ปี ระดับพื้นที่ / จังหวัด / กลุ่มจังหวัด

๕. เครื่องมือที่ใช้ในการประเมิน ได้แก่ (๑) แบบรายงาน (๒) แบบสอบถาม (๓) แบบทดสอบ (๔) การตรวจติดตาม (๕) การสัมภาษณ์ (๖) การสุ่มตัวอย่าง

๖. การวิเคราะห์ข้อมูล เป็นการจัดทำข้อมูลเพื่อใช้ในการตัดสินใจเกี่ยวกับแผนว่าจะดำเนินการต่อตามแนวทางเดิมหรือปรับปรุงแก้ไขประการใด ซึ่งควรเริ่มด้วยการตรวจสอบข้อมูล การจัดทำข้อมูล แล้วจึงทำการวิเคราะห์ข้อมูลและนำเสนอผล ซึ่งสถิติที่ใช้ในการวิเคราะห์ข้อมูลเพื่อการประเมิน ได้แก่ การแจกแจงความถี่ร้อยละ สัดส่วน อัตราส่วน การจัดทำตำแหน่งเปรียบเทียบ การจัดทำแนวโน้มเข้าสู่ส่วนกลาง การจัดการกระจายความสัมพันธ์และพยากรณ์ และสถิติทดสอบต่างๆ ทั้งนี้อาจใช้ค่าร้อยละซึ่งเป็นค่าสถิติอย่างง่ายในการประมวลวิเคราะห์การประเมินก็สามารถทำได้ แต่อย่างไรก็ดี การประเมินผลต้องเลือกใช้สถิติที่เหมาะสมกับจุดหมาย กัวัตถุประสงค์และลักษณะของข้อมูลที่จะวิเคราะห์ด้วย

๗. การจัดทำรายงาน การเขียนรายงานการประเมินผล เป็นขั้นตอนสุดท้ายของการประเมินผล ซึ่งถือว่ามีผลสำคัญอย่างมาก จุดสำคัญที่สุดในการรายงานการประเมินผลก็เพื่อนำผลการประเมินไปใช้ประโยชน์ให้เกิดความเป็นจริง เป็นจิงในการปฏิบัติงาน และเป็นกลไกที่มุ่งหวังให้เกิดการพัฒนาเพื่อเสนอให้ผู้บริหารพิจารณา ซึ่งโครงสร้างรายงานการประเมินผลจะประกอบด้วยส่วนสำคัญ ๆ ได้แก่ ๑) บทสรุปสำหรับผู้บริหาร ๒) บทนำ ๓) กรอบแนวคิด ๔) วิธีการประเมิน ๕) ผลการเก็บรวบรวมข้อมูล ๖) สรุปการประเมินผล และ ๗) ปัญหาอุปสรรคและข้อเสนอแนะ



แผนปฏิบัติการตามแผนพัฒนาการกีฬาจังหวัดสระบุรี (พ.ศ. 2560 - 2564)

สำนักงานการท่องเที่ยวและกีฬาจังหวัดสระบุรี



แผนปฏิบัติการตามแผนพัฒนาการกีฬาจังหวัดสระบุรี (พ.ศ. 2560 - 2564)

ประเด็นยุทธศาสตร์ที่ 1 เติบโตและพัฒนาศักยภาพและสุขศึกษาในสถานศึกษาทั่วจังหวัดสระบุรี

เป้าประสงค์

- ๑(เด็ก และเยาวชน มีความเข้าใจและมีความตระหนักในกิจกรรมทางกาย การออกกำลังกายและการเล่นกีฬาเพิ่มมากขึ้น
- ๒(เด็ก และเยาวชน ทุกกลุ่มและทุกพื้นที่ มีสุขภาพร่างกายตามเกณฑ์มาตรฐาน
- ๓(เด็ก และเยาวชน มีความรู้และทักษะในการออกกำลังกายและกีฬาที่ถนัดได้อย่างน้อย ๑ ชนิดกีฬาพร้อมกับมีความสำนึกถึงความมีระเบียบวินัยและน้ำใจนักกีฬา

ประเด็นยุทธศาสตร์	แผนงาน/ โครงการ/ กิจกรรม	ตัวชี้วัด (KPIs)	ตัวชี้วัด (KPIs) รายปีและงบประมาณ (ลบ.)														หน่วย งานที่ รับผิดชอบ	
			2560			2561			2562			2563			2564			
			KPI	งปม.	แหล่ง งปม.	KPI	งปม.	แหล่ง งปม.	KPI	งปม.	แหล่ง งปม.	KPI	งปม.	แหล่ง งปม.	KPI	งปม.		แหล่ง งปม.
ยุทธศาสตร์ ที่ 1 เติบโต สร้างและ พัฒนาศักยภาพ และ สุขศึกษาใน สถานศึกษา ทั่วจังหวัด	๑.ส่งเสริมการ ดูแลรักษา สถานที่และ อุปกรณ์ในการ เล่นกีฬาของ สถานศึกษา ทั่วประเทศ พร้อมทั้งศึกษา ความเป็นไปได้	มีการจัด กิจกรรมการ ให้ความรู้ และส่งเสริม การออก กำลังกาย และการเล่น กีฬานอก		ลบ ๕	กรม พลศึกษา		ลบ ๕	กรม พลศึกษา		ลบ ๕	กรม พลศึกษา		ลบ ๕	กรม พลศึกษา		ลบ ๕	กรมพลศึกษา	กกท , ,สทกจ สถานศึกษา



ประเด็นยุทธศาสตร์	แผนงาน/โครงการ/กิจกรรม	ตัวชี้วัด (KPIs)	ตัวชี้วัด (KPIs) รายปีและงบประมาณ (ลบ.)														หน่วยงานที่รับผิดชอบ	
			2560			2561			2562			2563			2564			
			KPI	งปม.	แหล่งงปม.	KPI	งปม.	แหล่งงปม.	KPI	งปม.	แหล่งงปม.	KPI	งปม.	แหล่งงปม.	KPI	งปม.		แหล่งงปม.
สระบุรี	ในการสนับสนุนทางการเงินให้แก่สถานศึกษาของรัฐบาลเพื่อปรับปรุงสถานที่และจัดหาอุปกรณ์กีฬา	สถานศึกษาในทุกตำบลทั่วจังหวัด																
	2.ส่งเสริมการดูแลรักษาสถานที่และอุปกรณ์ในการเล่นกีฬาของสถานศึกษาทั่วจังหวัด	มีการจัดกิจกรรมการให้ความรู้และส่งเสริมการออกกำลังกายและการเล่นกีฬานอกสถานศึกษา		ลบ ๕	กรมพลศึกษา		ลบ ๕	กรมพลศึกษา		ลบ ๕	กรมพลศึกษา		ลบ ๕	กรมพลศึกษา		ลบ ๕	กรมพลศึกษา	กกท , ,สททจ ,สถานศึกษา



ประเด็นยุทธศาสตร์	แผนงาน/โครงการ/กิจกรรม	ตัวชี้วัด (KPIs)	ตัวชี้วัด (KPIs) รายปีและงบประมาณ (ลบ.)														หน่วยงานที่รับผิดชอบ	
			2560			2561			2562			2563			2564			
			KPI	งปม.	แหล่งงปม.	KPI	งปม.	แหล่งงปม.	KPI	งปม.	แหล่งงปม.	KPI	งปม.	แหล่งงปม.	KPI	งปม.		แหล่งงปม.
		ในทุกตำบลทั่วจังหวัด																
	๓.ให้ความรู้และจัดการทดสอบสมรรถภาพทางกายแก่เด็กและกิจกรรมส่งเสริมการเรียนรู้ให้แก่เยาวชนในชุมชนท้องถิ่น	เด็กและเยาวชนทั่วจังหวัดผ่านเกณฑ์มาตรฐานสมรรถภาพทางกาย		ลบ ๕	กรมพลศึกษา		ลบ ๕	กรมพลศึกษา		ลบ ๕	กรมพลศึกษา		ลบ ๕	กรมพลศึกษา		ลบ ๕	กรมพลศึกษา	กกท , ,สทกจ สถานศึกษา
	๔.การนำวิชาวิทยาศาสตร์มาใช้ให้เกิดประโยชน์ในชีวิตประจำวันของนักเรียน โดยการเสริมวิชา	เด็กและเยาวชนทั่วจังหวัดผ่านเกณฑ์มาตรฐานสมรรถภาพทางกาย		ลบ ๕	กรมพลศึกษา		ลบ ๕	กรมพลศึกษา		ลบ ๕	กรมพลศึกษา		ลบ ๕	กรมพลศึกษา		ลบ ๕	กรมพลศึกษา	กกท , ,สทกจ สถานศึกษา



ประเด็นยุทธศาสตร์	แผนงาน/โครงการ/กิจกรรม	ตัวชี้วัด (KPIs)	ตัวชี้วัด (KPIs) รายปีและงบประมาณ (ลบ.)														หน่วยงานที่รับผิดชอบ	
			2560			2561			2562			2563			2564			
			KPI	งปม.	แหล่งง งบประมาณ.	KPI	งปม.	แหล่งง งบประมาณ.	KPI	งปม.	แหล่งง งบประมาณ.	KPI	งปม.	แหล่งง งบประมาณ.	KPI	งปม.		แหล่งง งบประมาณ.
	วิทยาศาสตร์ เพื่อสุขภาพและวิทยาศาสตร์ การกีฬา																	
	๕.พัฒนาและส่งเสริมให้มีอาสาสมัครและผู้นำในระดับเยาวชน เพื่อเสริมสร้างการเรียนรู้ด้านการออกกำลังกายและการกีฬา	มีการจัดกิจกรรมการให้ความรู้และส่งเสริมการออกกำลังกายและการเล่นกีฬานอกสถานศึกษาในทุกตำบลทั่วจังหวัด		ลบ ๕	กรมพลศึกษา		ลบ ๕	กรมพลศึกษา		ลบ ๕	กรมพลศึกษา		ลบ ๕	กรมพลศึกษา		ลบ ๕	กรมพลศึกษา	กกท , ,สทกจ ,สถานศึกษา



ประเด็นยุทธศาสตร์	แผนงาน/โครงการ/กิจกรรม	ตัวชี้วัด (KPIs)	ตัวชี้วัด (KPIs) รายปีและงบประมาณ (ลบ.)															หน่วยงานที่รับผิดชอบ
			2560			2561			2562			2563			2564			
			KPI	งปม.	แหล่ง ง งบประมาณ.	KPI	งปม.	แหล่ง ง งบประมาณ.	KPI	งปม.	แหล่ง ง งบประมาณ.	KPI	งปม.	แหล่ง ง งบประมาณ.	KPI	งปม.	แหล่ง ง งบประมาณ.	

แผนปฏิบัติการตามแผนพัฒนาการกีฬาจังหวัดสระบุรี (พ.ศ. 2560 - 2564)

ประเด็นยุทธศาสตร์ที่ 2 การส่งเสริมให้มวลชนมีการออกกำลังกายและมีส่วนร่วมในกิจกรรมการกีฬา

เป้าประสงค์

๑) ประชาชนทุกภาคส่วนมีสุขภาพโดยเฉลี่ยที่ดีขึ้นจากการออกกำลังกายและการเล่นกีฬา



๒) มีโครงสร้างพื้นฐานด้านการกีฬาที่มีมาตรฐาน และสามารถรองรับกิจกรรมกีฬาของประชาชนทุกกลุ่มอายุอย่างมีความเสมอภาคกัน พร้อมทั้งมีสิ่งอำนวยความสะดวกให้แก่คนพิการและผู้สูงอายุให้ครอบคลุมในทุกท้องถิ่น

๓) สร้างโอกาสในการเข้าถึง และมีการประชาสัมพันธ์ถึงกิจกรรมและการบริการทางการกีฬา รวมทั้งสร้างความรู้สึกรักเป็นเจ้าของและร่วมดูแลโครงสร้างพื้นฐานด้านการกีฬาของชุมชนท้องถิ่น

๔) มีอาสาสมัครทางการกีฬาและผู้นำการออกกำลังกายที่มีความพร้อมในการช่วยเหลือหรือให้การดูแลการเล่นกีฬาและการออกกำลังกายของชุมชนท้องถิ่น

ประเด็นยุทธศาสตร์	แผนงาน/โครงการ/กิจกรรม	ตัวชี้วัด (KPIs)	ตัวชี้วัด (KPIs) รายปีและงบประมาณ (ลบ.)														หน่วยงานที่รับผิดชอบ	
			2560			2561			2562			2563			2564			
			KPI	งปม.	แหล่งงปม.	KPI	งปม.	แหล่งงปม.	KPI	งปม.	แหล่งงปม.	KPI	งปม.	แหล่งงปม.	KPI	งปม.		แหล่งงปม.
ยุทธศาสตร์ที่ 2 การส่งเสริมให้มวลชนมีการออกกำลังกายและมีส่วนร่วมในกิจกรรมการกีฬา	1.พัฒนาและบำรุงรักษาโครงสร้างพื้นฐานด้านการออกกำลังกายและการกีฬาตั้งแต่ระดับท้องถิ่น	มีการจัดเตรียมและพัฒนาสถานกีฬาสาธารณะไม่น้อยกว่า ๑ แห่ง		๑๐ ลบ	จว		๑๐ ลบ	จว		๑๐ ลบ	จว		๑๐ ลบ	จว		๑๐ ลบ	จว	องค์กรปกครองส่วนท้องถิ่นฯ โยธาธิการและผังเมือง, กกท สทกจ
	2.พัฒนามาตรการด้าน	จำนวนบุคลากรและผู้นำทางกีฬาและ		ลบ ๕	จว		ลบ ๕	จว		ลบ ๕	จว		ลบ ๕	จว		ลบ ๕	จว	องค์กรปกครอง



ประเด็นยุทธศาสตร์	แผนงาน/โครงการ/กิจกรรม	ตัวชี้วัด (KPIs)	ตัวชี้วัด (KPIs) รายปีและงบประมาณ (ลบ.)														หน่วยงานที่รับผิดชอบ	
			2560			2561			2562			2563			2564			
			KPI	งปม.	แหล่งงปม.	KPI	งปม.	แหล่งงปม.	KPI	งปม.	แหล่งงปม.	KPI	งปม.	แหล่งงปม.	KPI	งปม.		แหล่งงปม.
	ความปลอดภัยสำหรับการออกกำลังกายและเล่นกีฬาตามความเหมาะสม	เน้นทางการได้รับการพัฒนาผ่านการประเมินและทดสอบถูกติดตามและบันทึกอย่างถูกต้อง โดยมีอัตราการเพิ่มขึ้นอย่างต่อเนื่อง															ส่วนท้องถิ่นฯ โยธาธิการและผังเมือง, กกท สทกจ	
	3.ส่งเสริมการสร้างความร่วมมือระหว่างภาครัฐและเอกชนในการพัฒนาโครงสร้างพื้นฐานด้านการกีฬา	มีการจัดกิจกรรมการออกกำลังกายและเล่นกีฬาเพื่อมวลชนทั่วจังหวัดที่จัดขึ้นโดยหน่วยงานภาครัฐหรือเกิดจากความร่วมมือระหว่าง		ลบ ๑	จว		ลบ ๑	จว		ลบ ๑	จว		ลบ ๑	จว		๑ ลบ	จว	องค์กรปกครองส่วนท้องถิ่นฯ, กกท, สทกจ



ประเด็นยุทธศาสตร์	แผนงาน/โครงการ/กิจกรรม	ตัวชี้วัด (KPIs)	ตัวชี้วัด (KPIs) รายปีและงบประมาณ (ลบ.)														หน่วยงานที่รับผิดชอบ	
			2560			2561			2562			2563			2564			
			KPI	งปม.	แหล่ง ง งบ ม.	KPI	งปม.	แหล่ง ง งบ ม.	KPI	งปม.	แหล่ง ง งบ ม.	KPI	งปม.	แหล่ง ง งบ ม.	KPI	งปม.		แหล่ง งปม.
		หน่วยงานภาครัฐและเอกชนเพิ่มขึ้นอย่างต่อเนื่อง																
	4.ส่งเสริมให้สถานศึกษาให้ความร่วมมือในการใช้สถานกีฬาเพื่อสาธารณชน	มีการจัดกิจกรรมการออกกำลังกายและเล่นกีฬาเพื่อมวลชนทั่วจังหวัดที่จัดขึ้นโดยหน่วยงานภาครัฐหรือเกิดจากความร่วมมือระหว่างหน่วยงานภาครัฐและเอกชน		ลบ ๑	จว		ลบ ๑	จว		ลบ ๑	จว		ลบ ๑	จว		ลบ ๑	จว	องค์กรปกครองส่วนท้องถิ่นฯ , กกท , ,สทกจ สถาบันการศึกษา



ประเด็นยุทธศาสตร์	แผนงาน/โครงการ/กิจกรรม	ตัวชี้วัด (KPIs)	ตัวชี้วัด (KPIs) รายปีและงบประมาณ (ลบ.)														หน่วยงานที่รับผิดชอบ	
			2560			2561			2562			2563			2564			
			KPI	งปม.	แหล่งงปม.	KPI	งปม.	แหล่งงปม.	KPI	งปม.	แหล่งงปม.	KPI	งปม.	แหล่งงปม.	KPI	งปม.		แหล่งงปม.
		เพิ่มขึ้นอย่างต่อเนื่อง																
	5.ผลักดันและฝึกอบรมพนักงานตัวแทนเพื่อเป็นผู้นำการออกกำลังกายและกิจกรรมกีฬาในท้องถิ่น	มีจำนวนบุคลากรและผู้นำทางกีฬาและนันทนาการได้รับการพัฒนาผ่านการประเมินและทดสอบ ถูกติดตามและบันทึกอย่างถูกต้อง โดยมีอัตราการเพิ่มขึ้นอย่างต่อเนื่อง		ลบ ๒	จว		ลบ ๒	จว		ลบ ๒	จว		ลบ ๒	จว		ลบ ๒	จว	องค์กรปกครองส่วนท้องถิ่นฯ , กกท , ,สทกจ สถาบันการศึกษา



ประเด็นยุทธศาสตร์	แผนงาน/โครงการ/กิจกรรม	ตัวชี้วัด (KPIs)	ตัวชี้วัด (KPIs) รายปีและงบประมาณ (ลบ.)														หน่วยงานที่รับผิดชอบ	
			2560			2561			2562			2563			2564			
			KPI	งปม.	แหล่งงปม.	KPI	งปม.	แหล่งงปม.	KPI	งปม.	แหล่งงปม.	KPI	งปม.	แหล่งงปม.	KPI	งปม.		แหล่งงปม.
6.จัดให้มีและส่งเสริมกิจกรรมการออกกำลังกายและเล่นกีฬาอย่างต่อเนื่องสำหรับประชาชนทั่วไป	มีการจัดกิจกรรมการออกกำลังกายและเล่นกีฬาเพื่อมวลชนทั่วจังหวัดที่จัดขึ้นโดยหน่วยงานภาครัฐหรือเกิดจากความร่วมมือระหว่างหน่วยงานภาครัฐและเอกชนเพิ่มขึ้นอย่างต่อเนื่อง		ลบ ๒	จว		ลบ ๒	จว		ลบ ๒	จว		ลบ ๒	จว		ลบ ๒	จว	องค์กรปกครองส่วนท้องถิ่นฯ , กกท , ,สทกจ สถาบันการศึกษา	
	7.จัดกิจกรรมและสิ่งอำนวยความสะดวกที่มีความเหมาะสมกับ	มีการจัดกิจกรรมการออกกำลังกายและเล่นกีฬาเพื่อมวลชนทั่ว		ลบ ๒	จว		ลบ ๒	จว		ลบ ๒	จว		ลบ ๒	จว		ลบ ๒	จว	องค์กรปกครองส่วนท้องถิ่นฯ



ประเด็นยุทธศาสตร์	แผนงาน/โครงการ/กิจกรรม	ตัวชี้วัด (KPIs)	ตัวชี้วัด (KPIs) รายปีและงบประมาณ (ลบ.)														หน่วยงานที่รับผิดชอบ	
			2560			2561			2562			2563			2564			
			KPI	งปม.	แหล่งงปม.	KPI	งปม.	แหล่งงปม.	KPI	งปม.	แหล่งงปม.	KPI	งปม.	แหล่งงปม.	KPI	งปม.		แหล่งงปม.
	กลุ่มประชาชนผู้สูงอายุ ผู้พิการและผู้ด้อยโอกาส	จังหวัดที่จัดขึ้นโดยหน่วยงานภาครัฐหรือเกิดจากความร่วมมือระหว่างหน่วยงานภาครัฐและเอกชนเพิ่มขึ้นอย่างต่อเนื่อง																, กกท , ,สทกจ สถาบันการศึกษา
	8.จัดกิจกรรมออกกำลังกายและแข่งขันกีฬาภายในและระหว่างองค์กร	มีการจัดกิจกรรมการออกกำลังกายและเล่นกีฬาเพื่อมวลชนทั่วจังหวัดที่จัดขึ้นโดยหน่วยงาน		ลบ ๒	จว		ลบ ๒	จว		ลบ ๒	จว		ลบ ๒	จว		ลบ ๒	จว	องค์กรปกครองส่วนท้องถิ่น , กกท , ,สทกจ สถาบัน



ประเด็นยุทธศาสตร์	แผนงาน/โครงการ/กิจกรรม	ตัวชี้วัด (KPIs)	ตัวชี้วัด (KPIs) รายปีและงบประมาณ (ลบ.)														หน่วยงานที่รับผิดชอบ	
			2560			2561			2562			2563			2564			
			KPI	งปม.	แหล่งงปม.	KPI	งปม.	แหล่งงปม.	KPI	งปม.	แหล่งงปม.	KPI	งปม.	แหล่งงปม.	KPI	งปม.		แหล่งงปม.
		ภาครัฐหรือเกิดจากความร่วมมือระหว่างหน่วยงานภาครัฐและเอกชนเพิ่มขึ้นอย่างต่อเนื่อง															การศึกษา	
	9.สร้างจิตสำธรรณะพร้อมทั้งจัดให้มีอาสาสมัครทางการกีฬาและผู้นำการออกกำลังกายเพื่อมวลชนอย่างเป็นระบบ	มีจำนวนบุคลากรและผู้นำทางกีฬาและนันทนาการได้รับการพัฒนาผ่านการประเมินและทดสอบ		ลบ ๒	จว		ลบ ๒	จว		ลบ ๒	จว		ลบ ๒	จว		ลบ ๒	จว	องค์กรปกครองส่วนท้องถิ่นฯ , กกท , ,สทกจ สถาบันการศึกษา



ประเด็นยุทธศาสตร์	แผนงาน/โครงการ/กิจกรรม	ตัวชี้วัด (KPIs)	ตัวชี้วัด (KPIs) รายปีและงบประมาณ (ลบ.)														หน่วยงานที่รับผิดชอบ	
			2560			2561			2562			2563			2564			
			KPI	งปม.	แหล่งงปม.	KPI	งปม.	แหล่งงปม.	KPI	งปม.	แหล่งงปม.	KPI	งปม.	แหล่งงปม.	KPI	งปม.		แหล่งงปม.
		ถูกติดตามและบันทึกอย่างถูกต้องโดยมีอัตราการเพิ่มขึ้นอย่างต่อเนื่อง																
	10.พัฒนาบุคลากรกีฬาสำหรับกิจกรรมการออกกำลังกายและเล่นกีฬาในระดับท้องถิ่น	มีจำนวนบุคลากรและผู้นำทางกีฬาและนันทนาการได้รับการพัฒนาผ่านการประเมินและทดสอบถูกติดตาม		ลบ ๒	จว		ลบ ๒	จว		ลบ ๒	จว		ลบ ๒	จว		ลบ ๒	จว	องค์กรปกครองส่วนท้องถิ่นฯ, กกท, สทกจ, สถาบันการศึกษา



ประเด็นยุทธศาสตร์	แผนงาน/โครงการ/กิจกรรม	ตัวชี้วัด (KPIs)	ตัวชี้วัด (KPIs) รายปีและงบประมาณ (ลบ.)														หน่วยงานที่รับผิดชอบ	
			2560			2561			2562			2563			2564			
			KPI	งปม.	แหล่งงปม.	KPI	งปม.	แหล่งงปม.	KPI	งปม.	แหล่งงปม.	KPI	งปม.	แหล่งงปม.	KPI	งปม.		แหล่งงปม.
		และบันทึกอย่างถูกต้อง โดยมีอัตราการเพิ่มขึ้นอย่างต่อเนื่อง																



แผนปฏิบัติการตามแผนพัฒนาการกีฬาจังหวัดสระบุรี (พ.ศ. 2560 - 2564)

ประเด็นยุทธศาสตร์ที่ 3 การพัฒนากีฬาเพื่อความเป็นเลิศและต่อยอดเพื่อความสำเร็จในระดับอาชีพ

เป้าประสงค์

- ๑) มีระบบการเลือกสรรและพัฒนานักกีฬาระดับเด็กและเยาวชนที่มีพรสวรรค์และทักษะ เพื่อพัฒนาสู่ความเป็นเลิศ รวมทั้งมีระบบพัฒนาบุคลากรการกีฬาให้มีความรู้ความสามารถเพียงพอต่อความต้องการของประเทศตั้งแต่ระดับท้องถิ่น
- ๒) มีศูนย์ฝึกซ้อมกีฬาที่ได้มาตรฐาน เพื่อพัฒนาต่อยอดไปสู่การเป็นศูนย์กลางการฝึกซ้อมกีฬา (Sport Training Hub) ในระดับประเทศและอาเซียน
- ๓) มีการจัดการแข่งขันกีฬาอาชีพที่ได้มาตรฐานสากลในจังหวัดมากขึ้น เพื่อนำไปสู่การเพิ่มขึ้นของนักกีฬา บุคลากรการกีฬา และสโมสรกีฬาอาชีพ
- ๔) นักกีฬาจังหวัดสระบุรีมีพัฒนาการด้านสถิติและผลการแข่งขันที่ดีขึ้น และได้รับสิทธิ์เข้าร่วมแข่งขันในชนิดกีฬาที่สำคัญ
- ๕) มีการเชิดชูเกียรติและการดูแลสวัสดิการและสวัสดิภาพของนักกีฬาและบุคลากรการกีฬาที่ทำคุณประโยชน์ให้กับจังหวัดสระบุรีอย่างเหมาะสม

ประเด็นยุทธศาสตร์	แผนงาน/ โครงการ/ กิจกรรม	ตัวชี้วัด (KPIs)	ตัวชี้วัด (KPIs) รายปีและงบประมาณ (ลบ.)															หน่วย งานที่ รับผิดชอบ
			2560			2561			2562			2563			2564			
			KPI	งปม.	แหล่ง ง งบ ม.	KPI	งปม.	แหล่ง ง งบ ม.	KPI	งปม.	แหล่ง ง งบ ม.	KPI	งปม.	แหล่ง ง งบ ม.	KPI	งปม.	แหล่ง งปม.	
ยุทธศาสตร์ที่ 3 การพัฒนากีฬาเพื่อความเป็นเลิศ	1.พัฒนากีฬาจังหวัด (Sport Hero) อย่างต่อเนื่องและสนับสนุนองค์กร	มีการพัฒนาบุคลากรการกีฬา (ผู้ฝึกสอน ผู้ตัดสิน และ		ลบ ๕	จว		ลบ ๕	จว		ลบ ๕	จว		ลบ ๕	จว		ลบ ๕	จว	กกท , สทกจ สถาบัน, การ



ประเด็นยุทธศาสตร์	แผนงาน/โครงการ/กิจกรรม	ตัวชี้วัด (KPIs)	ตัวชี้วัด (KPIs) รายปีและงบประมาณ (ลบ.)														หน่วยงานที่รับผิดชอบ	
			2560			2561			2562			2563			2564			
			KPI	งปม.	แหล่งง งบประมาณ.	KPI	งปม.	แหล่งง งบประมาณ.	KPI	งปม.	แหล่งง งบประมาณ.	KPI	งปม.	แหล่งง งบประมาณ.	KPI	งปม.		แหล่งง งบประมาณ.
เป็นเลิศและต่อยอดเพื่อความสำเร็จในระดับอาชีพ	และสมาคมกีฬาจังหวัดในการค้นหาเยาวชนที่มีพรสวรรค์	ผู้บริหารการกีฬา ที่ได้มาตรฐาน และมีอัตราการเพิ่มขึ้นอย่างต่อเนื่องของบุคลากรการกีฬาที่ได้รับการพัฒนา															ศึกษา	
	2.ยกระดับการพัฒนาบุคลากรการกีฬาเพื่อความเป็นเลิศและอาชีพให้มีมาตรฐานทัดเทียมสากล	มีการพัฒนาบุคลากรการกีฬา (ผู้ฝึกสอน ผู้ตัดสิน และผู้บริหารการกีฬา) ที่ได้มาตรฐาน และมีอัตราการเพิ่มขึ้น		ลบ ๕	จว		ลบ ๕	จว		ลบ ๕	จว		ลบ ๕	จว		ลบ ๕	จว	กกท , สทกจ สถาบัน, การศึกษา



ประเด็นยุทธศาสตร์	แผนงาน/โครงการ/กิจกรรม	ตัวชี้วัด (KPIs)	ตัวชี้วัด (KPIs) รายปีและงบประมาณ (ลบ.)														หน่วยงานที่รับผิดชอบ	
			2560			2561			2562			2563			2564			
			KPI	งปม.	แหล่งงปม.	KPI	งปม.	แหล่งงปม.	KPI	งปม.	แหล่งงปม.	KPI	งปม.	แหล่งงปม.	KPI	งปม.		แหล่งงปม.
		อย่างต่อเนื่องของบุคลากรการกีฬาที่ได้รับการพัฒนา																
	3.พัฒนาศูนย์ฝึกกีฬาให้ได้มาตรฐานตามความเหมาะสมสำหรับการพัฒนากีฬาเพื่อความเลิศตั้งแต่ระดับท้องถิ่น	มีศูนย์ฝึกกีฬาที่ได้มาตรฐานตามความเหมาะสมสำหรับการพัฒนากีฬาเพื่อความเลิศตั้งแต่ระดับท้องถิ่น		๒๐ ลบ	กรมพลศึกษา		๒๐ ลบ	กรมพลศึกษา		๒๐ ลบ	กรมพลศึกษา		๒๐ ลบ	กรมพลศึกษา		๒๐ ลบ	กรมพลศึกษา	องค์กรปกครองส่วนท้องถิ่นฯ , กกท , ,สทกจ สถาบันการศึกษา
	4.ส่งเสริมการเชิดชูเกียรติ	นักกีฬาและบุคลากรการ		ลบ ๑	จว		ลบ ๑	จว		ลบ ๑	จว		ลบ ๑	จว		ลบ ๑	จว	องค์กรปกครอง



ประเด็นยุทธศาสตร์	แผนงาน/โครงการ/กิจกรรม	ตัวชี้วัด (KPIs)	ตัวชี้วัด (KPIs) รายปีและงบประมาณ (ลบ.)														หน่วยงานที่รับผิดชอบ	
			2560			2561			2562			2563			2564			
			KPI	งปม.	แหล่ง ง งบประมาณ.	KPI	งปม.	แหล่ง ง งบประมาณ.	KPI	งปม.	แหล่ง ง งบประมาณ.	KPI	งปม.	แหล่ง ง งบประมาณ.	KPI	งปม.		แหล่ง ง งบประมาณ.
	และการมอบรางวัลที่เหมาะสม ทั้งในด้านความสำเร็จจากการแข่งขันกีฬาและในด้านจริยธรรมให้กับนักกีฬาและบุคลากรการกีฬาอย่างเสมอภาค	กีฬา มีความพึงพอใจในคุณภาพชีวิตของตน															ส่วนท้องถิ่นฯ, กกท, สทกจ สถาบันการศึกษา	
	5.จัดให้มีสวัสดิการและกองทุนที่เหมาะสมแก่นักกีฬาและ	นักกีฬาและบุคลากรการกีฬา มีความพึงพอใจในคุณภาพชีวิต		ลบ ๕	จว		ลบ ๕	จว		ลบ ๕	จว		ลบ ๕	จว		ลบ ๕	จว	องค์กรปกครองส่วนท้องถิ่นฯ, กกท,



ประเด็นยุทธศาสตร์	แผนงาน/โครงการ/กิจกรรม	ตัวชี้วัด (KPIs)	ตัวชี้วัด (KPIs) รายปีและงบประมาณ (ลบ.)														หน่วยงานที่รับผิดชอบ	
			2560			2561			2562			2563			2564			
			KPI	งปม.	แหล่งงปม.	KPI	งปม.	แหล่งงปม.	KPI	งปม.	แหล่งงปม.	KPI	งปม.	แหล่งงปม.	KPI	งปม.		แหล่งงปม.
	บุคลากรการกีฬาที่เคยสร้างคุณประโยชน์และชื่อเสียงให้แก่จังหวัด	ของตน																,สทกจ สถาบัน การ ศึกษา
	6.สร้างความร่วมมือระหว่างภาครัฐและภาคเอกชนในการจัดการแข่งขันกีฬาระดับอาชีพ	นักกีฬาและบุคลากรการกีฬา มีความพึงพอใจในคุณภาพชีวิตของตน		๒ ลบ	จว		๒ ลบ	จว		๒ ลบ	จว		๒ ลบ	จว		๒ ลบ	จว	องค์กรปกครองส่วนท้องถิ่นฯ , กกท , ,สทกจ สถาบัน การ ศึกษา
	7.ส่งเสริมการประชาสัมพันธ์กิจกรรมการแข่งขันกีฬา	นักกีฬาและบุคลากรการกีฬา มีความ		๒ ลบ	จว		๒ ลบ	จว		๒ ลบ	จว		๒ ลบ	จว		๒ ลบ	จว	องค์กรปกครองส่วน



ประเด็นยุทธศาสตร์	แผนงาน/โครงการ/กิจกรรม	ตัวชี้วัด (KPIs)	ตัวชี้วัด (KPIs) รายปีและงบประมาณ (ลบ.)														หน่วยงานที่รับผิดชอบ	
			2560			2561			2562			2563			2564			
			KPI	งปม.	แหล่งงปม.	KPI	งปม.	แหล่งงปม.	KPI	งปม.	แหล่งงปม.	KPI	งปม.	แหล่งงปม.	KPI	งปม.		แหล่งงปม.
	อาชีพในจังหวัด	พึงพอใจในคุณภาพชีวิตของตน																ท้องถิ่นฯ, กทท, สททจ สถาบันการศึกษา



แผนปฏิบัติการตามแผนพัฒนาการกีฬาจังหวัดสระบุรี (พ.ศ. 2560 - 2564)

ประเด็นยุทธศาสตร์ที่ 4 การพัฒนาอุตสาหกรรมการกีฬาเพื่อเป็นส่วนสำคัญในการสร้างมูลค่าเพิ่มทางเศรษฐกิจ

เป้าประสงค์

๑) อุตสาหกรรมการกีฬาได้รับการส่งเสริมอย่างจริงจังจากภาครัฐและได้รับการสนับสนุนจากสถาบันการเงินต่างๆนอกเหนือจากภาครัฐ รวมทั้งมีระบบการบริหารจัดการที่ดีโดยเฉพาะเรื่องฐานข้อมูล

๒) การกีฬาเพื่อการท่องเที่ยวและนันทนาการ (Sport Tourism) ได้รับการส่งเสริมอย่างจริงจัง และเมืองกีฬา (Sport City) ได้รับการจัดตั้งขึ้นเพื่อส่งเสริมอุตสาหกรรมกีฬา

๓) อุตสาหกรรมการกีฬามีการเติบโตขึ้นอย่างต่อเนื่อง ส่งผลต่อการจ้างงานที่เพิ่มขึ้นและสร้างมูลค่าเพิ่มทางเศรษฐกิจให้ประเทศไทยอย่างมีเสถียรภาพ

ประเด็นยุทธศาสตร์	แผนงาน/ โครงการ/ กิจกรรม	ตัวชี้วัด (KPIs)	ตัวชี้วัด (KPIs) รายปีและงบประมาณ (ลบ.)															หน่วย งานที่ รับผิดชอบ
			2560			2561			2562			2563			2564			
			KPI	งปม.	แหล่ง งปม.	KPI	งปม.	แหล่ง งปม.	KPI	งปม.	แหล่ง งปม.	KPI	งปม.	แหล่ง งปม.	KPI	งปม.	แหล่ง งปม.	
ยุทธศาสตร์ ที่ 4 การ	1.ส่งเสริมและ ประชาสัมพันธ์	จำนวน กิจกรรมการ		๕ ลบ	จว		๕ ลบ	จว		๕ ลบ	จว		๕ ลบ	จว		๕ ลบ	จว	องค์กร ปกครอง



ประเด็นยุทธศาสตร์	แผนงาน/โครงการ/กิจกรรม	ตัวชี้วัด (KPIs)	ตัวชี้วัด (KPIs) รายปีและงบประมาณ (ลบ.)														หน่วยงานที่รับผิดชอบ	
			2560			2561			2562			2563			2564			
			KPI	งปม.	แหล่งง งบประมาณ.	KPI	งปม.	แหล่งง งบประมาณ.	KPI	งปม.	แหล่งง งบประมาณ.	KPI	งปม.	แหล่งง งบประมาณ.	KPI	งปม.		แหล่งง งบประมาณ.
พัฒนาอุตสาหกรรมการศึกษาเพื่อเป็นส่วนสำคัญในการสร้างมูลค่าเพิ่มทางเศรษฐกิจ	กิจกรรมทางการศึกษาที่จัดขึ้นโดยทั้งภาครัฐและเอกชนเพื่อเพิ่มจำนวนนักท่องเที่ยวยังกีฬา	ท่องเที่ยวยังกีฬามีอัตราการเพิ่มขึ้นอย่างต่อเนื่อง															ส่วนท้องถิ่น , กกท , ,สทกจ สถาบันการศึกษา	
	2.พัฒนาเตรียมความพร้อมและผลักดันให้จังหวัดสระบุรีเป็นเจ้าภาพในการจัดการแข่งขันกีฬา	จำนวนกิจกรรมการท่องเที่ยวยังกีฬามีอัตราการเพิ่มขึ้นอย่างต่อเนื่อง		๕ ลบ	จว		๕ ลบ	จว		๕ ลบ	จว		๕ ลบ	จว		๕ ลบ	จว	องค์กรปกครองส่วนท้องถิ่น , กกท , ,สทกจ สถาบันการศึกษา



ประเด็นยุทธศาสตร์	แผนงาน/โครงการ/กิจกรรม	ตัวชี้วัด (KPIs)	ตัวชี้วัด (KPIs) รายปีและงบประมาณ (ลบ.)															หน่วยงานที่รับผิดชอบ
			2560			2561			2562			2563			2564			
			KPI	งปม.	แหล่งงปม.	KPI	งปม.	แหล่งงปม.	KPI	งปม.	แหล่งงปม.	KPI	งปม.	แหล่งงปม.	KPI	งปม.	แหล่งงปม.	
	3.ผลักดันให้จังหวัดสระบุรีเป็นศูนย์กลางของภูมิภาคด้านการเก็บตัวและฝึกซ้อมสำหรับนักกีฬาต่างชาติ	จำนวนกิจกรรมการท่องเที่ยวเชิงกีฬามีอัตราการเพิ่มขึ้นอย่างต่อเนื่อง		๕ ลบ	จว		๕ ลบ	จว		๕ ลบ	จว		๕ ลบ	จว		๕ ลบ	จว	องค์กรปกครองส่วนท้องถิ่นฯ , กกท , ,สทกจ สถาบันการศึกษา

แผนปฏิบัติการตามแผนพัฒนาการกีฬาจังหวัดสระบุรี (พ.ศ. 2560 - 2564)



ประเด็นยุทธศาสตร์ที่ 5 การพัฒนาองค์ความรู้และนวัตกรรมที่เกี่ยวข้องกับการกีฬา

เป้าประสงค์

- ๑(องค์ความรู้ที่เกี่ยวข้องกับการกีฬาได้รับการเผยแพร่และใช้ประโยชน์อย่างทั่วถึง โดยประชาชนทุกภาคส่วน
- ๒(มีโครงสร้างพื้นฐานและบุคลากรทางด้านวิทยาศาสตร์และเทคโนโลยีการกีฬาที่สามารถให้บริการงานด้านวิทยาศาสตร์และเทคโนโลยีการกีฬาได้อย่างมีประสิทธิภาพ
- ๓(ชีตความสามารถของนักกีฬาและสุขภาพของประชาชน มีพัฒนาการที่ดีขึ้นจากการใช้องค์ความรู้ด้านวิทยาศาสตร์และเทคโนโลยีการกีฬา
- ๔(มีหน่วยงานหลักด้านวิทยาศาสตร์และเทคโนโลยีการกีฬาที่สามารถบูรณาการและเชื่อมโยงข้อมูลกับหน่วยปฏิบัติได้อย่างทั่วถึงและต่อเนื่อง
- ๕(มีการพัฒนาองค์ความรู้ ส่งเสริมการวิจัยและพัฒนาวิทยาศาสตร์ เทคโนโลยี และนวัตกรรมทางการกีฬาอย่างมีระบบ ควบคู่ไปกับการพัฒนาความร่วมมือกับหน่วยงานวิจัยอย่างต่อเนื่อง

ประเด็นยุทธศาสตร์	แผนงาน/ โครงการ/ กิจกรรม	ตัวชี้วัด (KPIs)	ตัวชี้วัด (KPIs) รายปีและงบประมาณ (ลบ.)														หน่วย งานที่ รับผิดชอบ	
			2560			2561			2562			2563			2564			
			KPI	งปม.	แหล่ง ง งบประมาณ.	KPI	งปม.	แหล่ง ง งบประมาณ.	KPI	งปม.	แหล่ง ง งบประมาณ.	KPI	งปม.	แหล่ง ง งบประมาณ.	KPI	งปม.		แหล่ง งปม.
ประเด็นยุทธศาสตร์ที่ 4 การพัฒนาองค์ความรู้และ	๑. จัดตั้งฐานข้อมูลกลางสำหรับวิทยาศาสตร์และเทคโนโลยีการกีฬา เผยแพร่และส่งเสริมการ	มีสื่อเผยแพร่องค์ความรู้ด้านการกีฬาประจำท้องถิ่นที่ดำเนินการ		ลบ ๕	จว		ลบ ๕	จว		ลบ ๕	จว		ลบ ๕	จว		ลบ ๕	จว	องค์กรปกครองส่วนท้องถิ่นฯ , กกท , สทกจ



ประเด็นยุทธศาสตร์	แผนงาน/โครงการ/กิจกรรม	ตัวชี้วัด (KPIs)	ตัวชี้วัด (KPIs) รายปีและงบประมาณ (ลบ.)														หน่วยงานที่รับผิดชอบ	
			2560			2561			2562			2563			2564			
			KPI	งปม.	แหล่งงปม.	KPI	งปม.	แหล่งงปม.	KPI	งปม.	แหล่งงปม.	KPI	งปม.	แหล่งงปม.	KPI	งปม.		แหล่งงปม.
นวัตกรรมที่เกี่ยวข้องกับการศึกษา	ใช้งานฐานข้อมูลทั้งภายในและระหว่างหน่วยงานที่เกี่ยวข้องรวมไปถึงสาธารณชน	อย่างต่อเนื่อง																สถาบันการศึกษา
	2. ประชาสัมพันธ์เพื่อเสริมสร้างความตระหนักด้านวิทยาศาสตร์และเทคโนโลยี การศึกษาควบคู่ไปกับการใช้ชีวิตประจำวัน	มีสื่อเผยแพร่องค์ความรู้ด้านการศึกษาประจำท้องถิ่นที่ดำเนินการอย่างต่อเนื่อง		ลบ ๕	จว		ลบ ๕	จว		ลบ ๕	จว		ลบ ๕	จว		ลบ ๕	จว	องค์กรปกครองส่วนท้องถิ่นฯ , กกท , ,สทกจ สถาบันการศึกษา
	๓. ผลักดันให้มีการนำองค์ความรู้ด้านวิทยาศาสตร์	มีสื่อเผยแพร่องค์ความรู้ด้านการศึกษา		ลบ ๕	จว		ลบ ๕	จว		ลบ ๕	จว		๕ ลบ	จว		ลบ ๕	จว	องค์กรปกครองส่วน



ประเด็นยุทธศาสตร์	แผนงาน/โครงการ/กิจกรรม	ตัวชี้วัด (KPIs)	ตัวชี้วัด (KPIs) รายปีและงบประมาณ (ลบ.)														หน่วยงานที่รับผิดชอบ	
			2560			2561			2562			2563			2564			
			KPI	งปม.	แหล่งงปม.	KPI	งปม.	แหล่งงปม.	KPI	งปม.	แหล่งงปม.	KPI	งปม.	แหล่งงปม.	KPI	งปม.		แหล่งงปม.
	และเทคโนโลยีการศึกษาไปใช้จริงสำหรับการพัฒนาศักยภาพของนักศึกษาและสุขภาพของประชาชน	ประจำท้องถิ่นที่ดำเนินการอย่างต่อเนื่อง															ท้องถิ่นฯ, กกท, สททจ, สถาบันการศึกษา	
	๔. ส่งเสริมการค้นคว้าและวิจัยทางด้านวิทยาศาสตร์และเทคโนโลยีการศึกษาโดยมุ่งเน้นการสร้างนวัตกรรมเพื่อการศึกษา	นักศึกษาและบุคลากรการศึกษา มีความพึงพอใจในคุณภาพและมาตรฐานของบริการด้านวิทยาศาสตร์และ		ลบ ๕	จว		ลบ ๕	จว		ลบ ๕	จว		ลบ ๕	จว		ลบ ๕	จว	องค์กรปกครองส่วนท้องถิ่นฯ, กกท, สททจ, สถาบันการศึกษา



ประเด็นยุทธศาสตร์	แผนงาน/โครงการ/กิจกรรม	ตัวชี้วัด (KPIs)	ตัวชี้วัด (KPIs) รายปีและงบประมาณ (ลบ.)															หน่วยงานที่รับผิดชอบ
			2560			2561			2562			2563			2564			
			KPI	งปม.	แหล่ง ง งบประมาณ.	KPI	งปม.	แหล่ง ง งบประมาณ.	KPI	งปม.	แหล่ง ง งบประมาณ.	KPI	งปม.	แหล่ง ง งบประมาณ.	KPI	งปม.	แหล่ง ง งบประมาณ.	
		เทคโนโลยีการกีฬาที่ได้รับ																

แผนปฏิบัติการตามแผนพัฒนาการกีฬาจังหวัดสระบุรี (พ.ศ. 2560 - 2564)

ประเด็นยุทธศาสตร์ที่ 6 การยกระดับการบริหารจัดการด้านการกีฬาให้มีประสิทธิภาพ

เป้าประสงค์

๑(มีการบูรณาการการดำเนินงานตามแผนและยุทธศาสตร์ระหว่างส่วนราชการและหน่วยงานที่เกี่ยวข้องกับการกีฬา



- ๒(มีความร่วมมือของส่วนราชการ หน่วยงานภาครัฐ และภาคเอกชนในการขับเคลื่อนการบริหารจัดการกีฬาของประเทศไทยอย่างมีประสิทธิภาพ
- ๓(มีระบบฐานข้อมูลที่เกี่ยวข้องกับการกีฬาที่ได้มาตรฐานเดียวกัน ทั้งในส่วนกลาง ส่วนภูมิภาค และส่วนท้องถิ่น

ประเด็นยุทธศาสตร์	แผนงาน/โครงการ/กิจกรรม	ตัวชี้วัด (KPIs)	ตัวชี้วัด (KPIs) รายปีและงบประมาณ (ลบ.)														หน่วยงานที่รับผิดชอบ	
			2560			2561			2562			2563			2564			
			KPI	งปม.	แหล่งง งบประมาณ.	KPI	งปม.	แหล่งง งบประมาณ.	KPI	งปม.	แหล่งง งบประมาณ.	KPI	งปม.	แหล่งง งบประมาณ.	KPI	งปม.		แหล่งง งบประมาณ.
ประเด็นยุทธศาสตร์ที่ 6 การยกระดับการบริหารจัดการด้านการกีฬาให้มีความมีประสิทธิภาพ	๑. เสริมสร้างการบูรณาการและความร่วมมือระหว่างองค์กรกีฬาทั้งภาครัฐและเอกชนในทุก ระดับ	บุคลากรที่เกี่ยวข้องกับการกีฬา มีความพึงพอใจในคุณภาพและมาตรฐานของการบริหารจัดการกีฬาในหน่วยงานที่ตนสังกัดหรือมีส่วนเกี่ยวข้องในการทำงาน		๒ ลบ	จว		๒ ลบ	จว		๒ ลบ	จว		๒ ลบ	จว		๒ ลบ	จว	องค์กรปกครองส่วนท้องถิ่นฯ , กกท , ,สทกจ สถาบันการศึกษา
	๒.สร้างระบบฐานข้อมูล	บุคลากรที่เกี่ยวข้องกับ		๒ ลบ	จว		๒ ลบ	จว		๒ ลบ	จว		๒ ลบ	จว		๒ ลบ	จว	องค์กร



ประเด็นยุทธศาสตร์	แผนงาน/โครงการ/กิจกรรม	ตัวชี้วัด (KPIs)	ตัวชี้วัด (KPIs) รายปีและงบประมาณ (ลบ.)														หน่วยงานที่รับผิดชอบ	
			2560			2561			2562			2563			2564			
			KPI	งปม.	แหล่ง ง งบประมาณ.	KPI	งปม.	แหล่ง ง งบประมาณ.	KPI	งปม.	แหล่ง ง งบประมาณ.	KPI	งปม.	แหล่ง ง งบประมาณ.	KPI	งปม.		แหล่ง งปม.
กลางด้านการออกกำลังกายและการกีฬาที่มีมาตรฐานสำหรับการติดตามและเก็บข้อมูลต่างๆ ที่เกี่ยวข้อง	การกีฬา มีความพึงพอใจในคุณภาพและมาตรฐานของการบริหารจัดการกีฬาในหน่วยงานที่ตนสังกัดหรือมีส่วนเกี่ยวข้องในการทำงาน																ปกครองส่วนท้องถิ่นฯ, กกท, สทกจ สถาบันการศึกษา	
๓. พัฒนาระบบการลงทะเบียนนักกีฬาและชมรมกีฬาในทุกท้องถิ่นทั่วจังหวัดตั้งแต่ระดับปฐมวัย	บุคลากรที่เกี่ยวข้องกับการกีฬา มีความพึงพอใจในคุณภาพและมาตรฐาน		๒ ลบ	จว		๒ ลบ	จว		๒ ลบ	จว		๒ ลบ	จว		๒ ลบ	จว	องค์กรปกครองส่วนท้องถิ่นฯ, กกท, สทกจ	



ประเด็นยุทธศาสตร์	แผนงาน/โครงการ/กิจกรรม	ตัวชี้วัด (KPIs)	ตัวชี้วัด (KPIs) รายปีและงบประมาณ (ลบ.)														หน่วยงานที่รับผิดชอบ	
			2560			2561			2562			2563			2564			
			KPI	งปม.	แหล่ง ง งบประมาณ.	KPI	งปม.	แหล่ง ง งบประมาณ.	KPI	งปม.	แหล่ง ง งบประมาณ.	KPI	งปม.	แหล่ง ง งบประมาณ.	KPI	งปม.		แหล่ง ง งบประมาณ.
		ของการบริหารจัดการกีฬาในหน่วยงานที่ต้นสังกัดหรือมีส่วนเกี่ยวข้องในการทำงาน															สถาบันการศึกษา	
	๔.พัฒนาศักยภาพของบุคลากรการกีฬาในด้านการบริหารจัดการกีฬา และยกระดับระบบการบริหารจัดการขององค์กรกีฬาภาครัฐสู่มาตรฐานสากล	บุคลากรที่เกี่ยวข้องกับการกีฬา มีความพึงพอใจในคุณภาพและมาตรฐานของการบริหารจัดการของกีฬาจัดการกีฬาในหน่วยงานที่ต้นสังกัด		๒ ลบ	จว		๒ ลบ	จว		๒ ลบ	จว		๒ ลบ	จว		๒ ลบ	จว	องค์กรปกครองส่วนท้องถิ่นฯ , กกท , ,สทกจ สถาบันการศึกษา



ประเด็นยุทธศาสตร์	แผนงาน/โครงการ/กิจกรรม	ตัวชี้วัด (KPIs)	ตัวชี้วัด (KPIs) รายปีและงบประมาณ (ลบ.)														หน่วยงานที่รับผิดชอบ	
			2560			2561			2562			2563			2564			
			KPI	งปม.	แหล่งงปม.	KPI	งปม.	แหล่งงปม.	KPI	งปม.	แหล่งงปม.	KPI	งปม.	แหล่งงปม.	KPI	งปม.		แหล่งงปม.
		หรือมีส่วนเกี่ยวข้องใน การทำงาน																
	5.ส่งเสริมให้มี ธรรมาภิบาลใน การบริหาร จัดการกีฬาใน ทุกระดับ	บุคลากรที่ เกี่ยวข้องกับการกีฬา มีความพึงพอใจใน คุณภาพและมาตรฐาน ของการบริหาร จัดการกีฬา ในหน่วยงาน ที่ตนสังกัด หรือมีส่วน เกี่ยวข้องใน การทำงาน		๒ ลบ	จว		๒ ลบ	จว		๒ ลบ	จว		๒ ลบ	จว		๒ ลบ	จว	องค์กรปกครองส่วนท้องถิ่นฯ , กกท , ,สทกจ สถาบันการศึกษา



ประเด็นยุทธศาสตร์	แผนงาน/โครงการ/กิจกรรม	ตัวชี้วัด (KPIs)	ตัวชี้วัด (KPIs) รายปีและงบประมาณ (ลบ.)															หน่วยงานที่รับผิดชอบ
			2560			2561			2562			2563			2564			
			KPI	งปม.	แหล่งง งบประมาณ.	KPI	งปม.	แหล่งง งบประมาณ.	KPI	งปม.	แหล่งง งบประมาณ.	KPI	งปม.	แหล่งง งบประมาณ.	KPI	งปม.	แหล่งง งบประมาณ.	

