



**แผนพัฒนาจังหวัดสระบุรี
พ.ศ. 2566 - 2570**



จังหวัดสระบุรี
สำนักงานจังหวัดสระบุรี
0 3634 0706

คำนำ

รัฐธรรมนูญ พ.ศ. 2560 มาตรา 65 “กำหนดให้รัฐพึงจัดให้มียุทธศาสตร์ชาติเป็นเป้าหมายการพัฒนาประเทศอย่างยั่งยืน ตามหลักธรรมาภิบาล เพื่อใช้เป็นกรอบในการจัดทำแผนต่าง ๆ ให้สอดคล้องและบูรณาการกัน เพื่อให้เกิดเป็นพลังผลักดันร่วมกันไปสู่เป้าหมายดังกล่าวโดยให้เป็นไปตามที่กำหนดในกฎหมายว่าด้วยการจัดทำยุทธศาสตร์ชาติ และต่อมาได้มีการตราพระราชบัญญัติการจัดทำยุทธศาสตร์ชาติ พ.ศ. 2560 มีผลใช้บังคับเมื่อวันที่ 1 สิงหาคม 2560 โดยกำหนดให้มีการแต่งตั้งคณะกรรมการยุทธศาสตร์ชาติเพื่อรับผิดชอบในการจัดทำร่างยุทธศาสตร์ชาติ กำหนดวิธีการและการมีส่วนร่วมของประชาชนในการจัดทำร่างยุทธศาสตร์ชาติ ในการติดตามการตรวจสอบและการประเมินผล รวมทั้งกำหนด มาตรการส่งเสริมและสนับสนุนให้ประชาชนทุกภาคส่วนดำเนินการให้สอดคล้องกับยุทธศาสตร์ชาติ”

มาตรา 77 รัฐพึงจัดให้มีการรับฟังความคิดเห็นของผู้เกี่ยวข้อง วิเคราะห์ผลกระทบที่อาจเกิดขึ้นอย่างรอบด้านและเป็นระบบ รวมทั้งเปิดเผยผลการรับฟังความคิดเห็นและผลการวิเคราะห์นั้นต่อประชาชนและนำมาประกอบการพิจารณา ในกระบวนการตรากฎหมายทุกขั้นตอนเมื่อกฎหมายมีผลบังคับใช้แล้ว รัฐพึงจัดให้มีการประเมินผลสัมฤทธิ์ของกฎหมาย ทุกกรอบระยะเวลาที่กำหนด โดยรับฟังความคิดเห็นของผู้เกี่ยวข้องประกอบด้วยการจัดทำแผนพัฒนาจังหวัด โดยให้มีงบประมาณเพื่อดำเนินการให้เป็นไปตามแผนดังกล่าวและ พ.ร.บ. ระเบียบบริหารราชการแผ่นดิน (ฉบับที่ 7) พ.ศ. 2550 มาตรา 52 วรรคสาม กำหนดว่า “เพื่อประโยชน์ในการบริหารงานแบบบูรณาการในจังหวัดหรือกลุ่มจังหวัด ให้จังหวัดหรือกลุ่มจังหวัดยื่นคำขอจัดตั้งงบประมาณได้ ในกรณีนี้ให้ถือว่าจังหวัดหรือกลุ่มจังหวัดเป็นส่วนราชการตามกฎหมายว่าด้วยวิธีการงบประมาณ” และ มาตรา 53/1 “ให้จังหวัดจัดทำแผนพัฒนาจังหวัดให้สอดคล้องกับแนวทางการพัฒนาเศรษฐกิจและสังคม ในระดับชาติและความต้องการของประชาชนในท้องถิ่นในจังหวัด” ทั้งนี้ การกำหนดกรอบ หลักเกณฑ์ และวิธีการจัดทำแผนพัฒนาจังหวัดและกลุ่มจังหวัด ให้เป็นไปตามพระราชกฤษฎีกาว่าด้วยการบริหารงานจังหวัดและกลุ่มจังหวัดแบบบูรณาการ พ.ศ. 2551 โดยที่พระราชกฤษฎีกาฉบับดังกล่าว (มาตรา 18) กำหนดให้ ก.บ.จ. ดำเนินการจัดทำแผนพัฒนาจังหวัด โดยคำนึงถึงความต้องการและศักยภาพของประชาชนในท้องถิ่นของจังหวัดรวมถึงความพร้อมของภาครัฐ และภาคธุรกิจเอกชน และยุทธศาสตร์ระดับชาติ มาตรา 19 ให้ผู้ว่าราชการจังหวัด จัดให้มีการประชุมปรึกษาหารือร่วมกันเพื่อรับฟังความคิดเห็นเกี่ยวกับแผนพัฒนาจังหวัด ที่ ก.บ.จ. จัดทำตามมาตรา 18

แผนพัฒนาจังหวัดสระบุรี (พ.ศ. 2566-2570) ฉบับนี้ได้ผ่านกระบวนการจัดทำโดยคณะกรรมการบริหารงานจังหวัดแบบบูรณาการ (ก.บ.จ.) คณะกรรมการร่วมภาครัฐและเอกชนเพื่อแก้ไขปัญหาทางเศรษฐกิจจังหวัด (กรอ.) คณะอนุกรรมการจัดทำแผนงานด้านความมั่นคงจังหวัด ร่วมกันระดมความคิดเห็นจากทุกภาคส่วน และผ่านการจัดประชุมปรึกษาหารือตามมาตรา 19 โดยแผนดังกล่าวมีสาระสำคัญบนพื้นฐานของความสอดคล้องกับแผนพัฒนาเศรษฐกิจและสังคมแห่งชาติ นโยบายสำคัญของรัฐบาล แผนพัฒนาประเทศ แผนพัฒนาภาคกลาง แผนพัฒนากลุ่มจังหวัดภาคกลางตอนบน ตลอดจนปัญหาความต้องการของพื้นที่ จังหวัดสระบุรีจึงหวังเป็นอย่างยิ่งว่าส่วนราชการ หน่วยงาน อำเภอ องค์การปกครองส่วนท้องถิ่นและองค์กรภาคเอกชน จะบูรณาการการทำงานร่วมกันเพื่อผลักดันให้การดำเนินงานตามแผนพัฒนาจังหวัดสระบุรีบรรลุเป้าหมายอย่างเป็นรูปธรรมเพื่อประโยชน์สุขของประชาชนชาวสระบุรีสืบไป

จังหวัดสระบุรี

สารบัญ

	หน้า
บทสรุปผู้บริหาร	1
ความสอดคล้องกับแผน 3 ระดับ ตามนโยบายของมติคณะรัฐมนตรี เมื่อวันที่ 4 ธันวาคม 2560 และสรุปสาระสำคัญของแผนพัฒนาจังหวัดสระบุรี	2
ส่วนที่ 1 ข้อมูลเพื่อการพัฒนา	4
1.1 ข้อมูลพื้นฐานทางการกายภาพ	5
1.2 ข้อมูลเชิงเปรียบเทียบ	19
1.3 ประเด็นปัญหาและความต้องการเชิงพื้นที่	113
1.4 ผลการพัฒนาและแก้ไขปัญหาจังหวัดในช่วงที่ผ่านมา	117
ส่วนที่ 2 ประเด็นการพัฒนา	126
2.1 บทวิเคราะห์	127
2.2 เป้าหมายการพัฒนา	157
2.3 ตัวชี้วัดความสำเร็จตามเป้าหมายการพัฒนาจังหวัด	158
2.4 ประเด็นการพัฒนา	159
ส่วนที่ 3 ยุทธศาสตร์การพัฒนาจังหวัด	161
3.1 ยุทธศาสตร์การพัฒนาจังหวัด	162
ส่วนที่ 4 ข้อมูลการเสนอโครงการตามแผนพัฒนาจังหวัด (พ.ศ. 2566-2570)	175
4.1 แบบ จ.1	176
4.2 บัญชีโครงการภายใต้แผนพัฒนาจังหวัด (พ.ศ. 2566-2570)	464
ภาคผนวก ภาคผนวก ก	
รายการตรวจสอบการดำเนินการตามพระราชกฤษฎีกาการด้วยการบริหารงาน จังหวัดและกลุ่มจังหวัดแบบบูรณาการ พ.ศ.2551	
ภาคผนวก ข	
ตัวชี้วัดความสำเร็จตามเป้าหมายการพัฒนาจังหวัด	

แผนพัฒนาจังหวัดสระบุรี (พ.ศ. 2566- 2570)

1. บทสรุปผู้บริหาร (สรุปสาระสำคัญของแผน)

ตามมติคณะกรรมการบูรณาการนโยบายพัฒนาภาค (ก.บ.ภ) ครั้งที่ 2/2564 เมื่อวันที่ 14 กรกฎาคม 2564 โดยมีนายกรัฐมนตรี (พลเอกประยุทธ์ จันทร์โอชา) เป็นประธาน ได้มีมติเห็นชอบนโยบาย หลักเกณฑ์และวิธีการจัดทำแผนของจังหวัดและกลุ่มจังหวัด ประจำปีงบประมาณ พ.ศ. 2566-2570 รวมทั้งเกณฑ์การเปลี่ยนแปลงโครงการตามแผนปฏิบัติราชการประจำปีงบประมาณ พ.ศ. 2566-2570 เพื่อเป็นแนวทางในการจัดทำแผนให้มีความสอดคล้องกับยุทธศาสตร์ชาติ (พ.ศ. 2561 – 2580) แผนแม่บทภายใต้ยุทธศาสตร์ชาติ แผนปฏิรูปประเทศ แผนพัฒนาเศรษฐกิจและสังคมแห่งชาติ นโยบายรัฐบาล ตลอดจนศักยภาพในพื้นที่พระราชกฤษฎีกาว่าด้วยการบริหารจังหวัดและกลุ่มจังหวัดแบบบูรณาการ พ.ศ. 2551 ซึ่งกำหนดให้ผู้ว่าราชการจังหวัดจัดให้มีการประชุมปรึกษาหารือร่วมกันทุกภาคส่วน ทั้งภาครัฐ รัฐวิสาหกิจ เอกชน องค์กรปกครองส่วนท้องถิ่น และภาคประชาสังคม

จังหวัดสระบุรี ดำเนินการจัดทำแผนพัฒนาจังหวัด โดยดำเนินการวิเคราะห์ และทบทวนข้อมูลทั่วไปของจังหวัดสระบุรี ศักยภาพ ตำแหน่งยุทธศาสตร์ ผลการดำเนินงานตามแผนพัฒนาจังหวัดสระบุรีที่ผ่านมา และแนวโน้มของสถานการณ์ในอนาคต ซึ่งจัดประชุมเพื่อรับฟังความคิดเห็น ข้อเสนอแนะจากทุกภาคส่วน ทั้งหมดจำนวน 6 ครั้ง ระหว่างเดือนสิงหาคม - เดือนกันยายน พ.ศ. 2564 สามารถสรุปทิศทางในการพัฒนาจังหวัดสระบุรี ปี พ.ศ. 2566 -2570 ดังนี้

ตำแหน่งการพัฒนาจังหวัดสระบุรี (Positioning) ได้แก่ HUG “อ้อมกอดจากธรรมชาติ”

High การผลิตที่มีมูลค่าสูง คุณภาพสูง ด้วยเทคโนโลยีและนวัตกรรม

Universal ความเป็นสากล ด้วยมาตรฐานที่เป็นที่ยอมรับ ทั้งในประเทศและต่างประเทศ

Green เป็นมิตรกับสิ่งแวดล้อม คำนึงถึงผลกระทบต่อระบบนิเวศ

เป้าหมายการพัฒนา

“เมืองอุตสาหกรรมสีเขียวอัจฉริยะ สังคมแห่งคุณภาพชีวิต”

ตัวชี้วัดความสำเร็จตามเป้าหมายการพัฒนาจังหวัด

1. ร้อยละที่เพิ่มขึ้นของผลิตภัณฑ์มวลรวมจังหวัดเพิ่มขึ้น
2. ระดับการผ่านเกณฑ์การประเมินอุตสาหกรรมเชิงนิเวศในพื้นที่การพัฒนาเมืองอุตสาหกรรมเชิงนิเวศ
3. ระดับดัชนีความก้าวหน้าของคนเพิ่มขึ้น

ประกอบด้วย 4 ประเด็นการพัฒนา ได้แก่

ประเด็นการพัฒนาที่ 1 ยกระดับการพัฒนาเมืองอุตสาหกรรมเชิงนิเวศ

ประเด็นการพัฒนาที่ 2 เสริมสร้างศักยภาพชุมชนและเมืองสีเขียวอย่างยั่งยืน

ประเด็นการพัฒนาที่ 3 ยกระดับคมนาคมขนส่งและโลจิสติกส์เพื่อรองรับอุตสาหกรรมและบริการสู่ภูมิภาคอาเซียน

ประเด็นการพัฒนาที่ 4 ยกระดับขีดความสามารถในการผลิตภาคเกษตร การค้า การท่องเที่ยวและบริการมูลค่าสูงที่เป็นมิตรกับสิ่งแวดล้อม

2. ความสอดคล้องกับแผน 3 ระดับ ตามนโยบายของมติคณะรัฐมนตรี เมื่อวันที่ 4 ธันวาคม 2560 และสรุปสาระสำคัญของแผนพัฒนาจังหวัดสระบุรี

	<p>ยุทธศาสตร์ชาติ ด้านการสร้างความสามารถในการแข่งขัน</p> <ul style="list-style-type: none">เป้าหมาย<ul style="list-style-type: none">ประเทศไทยเป็นประเทศที่พัฒนาแล้ว เศรษฐกิจเติบโตอย่างมีเสถียรภาพและยั่งยืนประเทศไทยมีขีดความสามารถในการแข่งขันสูงประเด็น การเกษตรสร้างมูลค่า อุตสาหกรรมและบริการแห่งอนาคต ความหลากหลายทางด้านการศึกษา การท่องเที่ยว โครงสร้างพื้นฐาน เชื่อมไทย เชื่อมโลก พัฒนาเศรษฐกิจดิจิทัลบนพื้นฐานผู้ประกอบการยุคใหม่ประเด็นย่อย	<p>ยุทธศาสตร์ชาติ ด้านการสร้างการเติบโตบนคุณภาพชีวิตที่เป็นมิตรต่อสิ่งแวดล้อม</p> <ol style="list-style-type: none">อนุรักษ์และรักษาทรัพยากรธรรมชาติ สิ่งแวดล้อม และวัฒนธรรม ให้คนรุ่นต่อไปได้ใช้อย่างยั่งยืน มีสมดุลฟื้นฟูและสร้างใหม่ฐานทรัพยากรธรรมชาติและสิ่งแวดล้อม เพื่อลดผลกระทบทางลบจากการพัฒนาสังคมเศรษฐกิจของประเทศใช้ประโยชน์และสร้างใหม่ฐานทรัพยากรธรรมชาติและสิ่งแวดล้อมให้สมดุลภายในขีดความสามารถของระบบนิเวศยกระดับการะบบพื้นที่ เพื่อกำหนดอนาคตประเทศด้านทรัพยากรธรรมชาติและสิ่งแวดล้อม และวัฒนธรรม บนหลักของการมีส่วนร่วมและธรรมาภิบาล <p>ประเด็น : 2.1 สร้างการเติบโตอย่างยั่งยืนบนสังคมเศรษฐกิจสีเขียว 2.2 สร้างการเติบโตอย่างยั่งยืน บนสังคมเศรษฐกิจที่เป็นมิตรต่อสภาพภูมิอากาศ 2.3 พัฒนาพื้นที่เมือง ชนบท เกษตรกรรมและอุตสาหกรรมเชิงนิเวศ มุ่งเน้นความเป็นเมืองที่เป็นมิตรต่อสิ่งแวดล้อม 2.4 พัฒนาความมั่นคงทางน้ำ พลังงาน และเกษตรที่เป็นมิตรต่อสิ่งแวดล้อม</p> <p>ประเด็นย่อย :</p>
แผนระดับ 1		

แผนระดับ 2 (ให้กรอบเฉพาะแผนที่ สอดคล้อง แต่อย่างน้อย ต้องระบุความสอดคล้อง กับแผนแม่บทฯ และ แผนพัฒนาเศรษฐกิจ และสังคมแห่งชาติ)	<p>แผนแม่บทภายใต้ยุทธศาสตร์ชาติ</p> <p>ประเด็นด้านโครงสร้างพื้นฐาน ระบบโลจิสติกส์ และดิจิทัล</p> <ul style="list-style-type: none">เป้าหมายประเด็นของแผนแม่บทฯ<ul style="list-style-type: none">ความสามารถในการแข่งขันด้านโครงสร้างพื้นฐาน ระบบโลจิสติกส์ และดิจิทัลความสามารถในการแข่งขันด้านโครงสร้างพื้นฐานของประเทศไทยประเด็นการสร้างพื้นฐานด้านพลังงานโครงสร้างพื้นฐานด้านดิจิทัลเป้าหมายแผนย่อย:<ul style="list-style-type: none">พัฒนาโลจิสติกส์ของประเทศโดยลดต้นทุนของประเทศประสิทธิภาพด้านโลจิสติกส์ระหว่างประเทศของประเทศไทยดีขึ้นการขนส่งสินค้าทางรางเพิ่มขึ้นผู้ใช้ชีวิตจากอุบัติเหตุบนถนนลดลงการใช้ก๊าซธรรมชาติในการผลิตไฟฟ้าลดลงการใช้พลังงานทดแทนที่ผลิตภายในประเทศเพิ่มขึ้นประสิทธิภาพการใช้พลังงานของประเทศเพิ่มขึ้นประชาชนมีประอบและพัฒนาของประเทศไทยไม่มีประสิทธิภาพคนไทยมีอัตราการใช้รถยนต์ส่วนตัวของประเทศไทยเพิ่มขึ้นประชาชนมีอัตราการใช้รถยนต์ส่วนตัวเพิ่มขึ้น <p>แนวทางการพัฒนา : การบูรณาการร่วมกับระหว่างภาครัฐและภาคเอกชน ปรับเปลี่ยน รูปแบบการขนส่งสินค้าจากท่าอากาศยานที่มีต้นทุนต่อหน่วยสูงสู่การขนส่งต่อเนื่องหลายรูปแบบ โดยใช้การขนส่งทางราง และการขนส่งทางน้ำเป็น รูปแบบการขนส่งหลัก (Backbone) การพัฒนาท่าเรือบริการท่าเรือที่ยังไม่มีผู้บริหาร การเร่งรัดการปรับสัดส่วนการส่งออกสินค้าทางการเกษตร การเร่งรัดการปรับสัดส่วนการนำเข้าสินค้าเกษตรที่ เกี่ยวข้องกับการนำเข้าส่งออกสินค้าให้เป็นรูปแบบ อีเลกทรอนิกส์ การบริหารจัดการพื้นที่หลังท่า ท่าอากาศยาน ท่าเรือขนส่งสินค้า และ สถานี โลจิสติกส์ สำรองเพื่อรองรับการเกิดสถานการณ์ฉุกเฉิน รวมทั้ง ผลักดันให้ผู้ประกอบการมีภาคในโลจิสติกส์เข้ามา ใช้ในการดำเนินธุรกิจและ กิจกรรมโลจิสติกส์ใน รูปแบบอีเลกทรอนิกส์ อาทิ การใช้ประโยชน์จาก Application หรือ Platform Online ในการขนส่งสินค้า และบริหารจัดการคลังสินค้า</p> <p>*หมายเหตุ เลือกระเบียบหลักได้ 1 ประเด็น</p>	<p>แผนแม่บทภายใต้ยุทธศาสตร์ชาติ</p> <p>ประเด็นด้านด้านการเติบโตอย่างยั่งยืน</p> <ul style="list-style-type: none">เป้าหมายประเด็นของแผนแม่บทฯ<ul style="list-style-type: none">สภาพแวดล้อมของประเทศไทยดีขึ้นอย่างยั่งยืนแผนย่อยของแผนแม่บทฯ<ul style="list-style-type: none">การสร้างการเติบโตอย่างยั่งยืนบนสังคมเศรษฐกิจสีเขียวการสร้างการเติบโตอย่างยั่งยืนที่เป็นมิตรต่อสภาพภูมิอากาศการจัดการมลพิษที่มีผลกระทบต่อสิ่งแวดล้อม และสารเคมีในภาคเกษตรที่ระบบให้เป็นไปตามมาตรฐานเป้าหมายแผนย่อย:<ul style="list-style-type: none">พื้นที่สีเขียวทุกประเภทเพิ่มขึ้นการปล่อยก๊าซเรือนกระจกของประเทศไทยลดลงคุณภาพอากาศ เสี่ยง และความปลอดภัยอยู่ในระดับมาตรฐาน <p>แนวทางการพัฒนา : การวางแผนพื้นที่สีเขียวเพื่อให้เกิดประโยชน์สูงสุด จำเป็นต้องให้ความสำคัญ กับจัดการพัฒนา ทั้งในเชิงปริมาณและเชิงพื้นที่ โดยการเพิ่มพื้นที่สีเขียวเชิงปริมาณต้องดำเนินการจัดพื้นที่เพิ่มเติม จากพื้นที่ที่มีศักยภาพต่าง ๆ อาทิ พื้นที่ว่าง พื้นที่รกร้าง และพื้นที่เสื่อมสภาพ โดยต้องพิจารณาให้ครอบคลุม ถึงการกระจายตัว และการเข้าถึงได้โดยสะดวกของประชาชน/ชุมชนผู้จะได้รับประโยชน์จากบริการทางธรรมชาติ ของพื้นที่ดังกล่าวการควบคุมดูแล การปล่อยมลพิษจากอุตสาหกรรมหรือจากเขตอุตสาหกรรม ต่าง ๆ รวมถึงการดำเนินกิจกรรมทางการเกษตรและอุตสาหกรรมให้อยู่ใน ระดับที่ไม่ส่งผลกระทบต่อสิ่งแวดล้อมและคุณภาพชีวิต ของประชาชน ส่งเสริมให้เกิดการลดก๊าซเรือน กระจกโดยภาคสมัครใจมากกว่าใช้กฎหมายบังคับ</p> <p>ประเด็นด้านเกษตร</p> <ul style="list-style-type: none">เป้าหมายประเด็นของแผนแม่บทฯ<ul style="list-style-type: none">ผลิตภัณฑ์รวมรวมในประเทศในสาขาเกษตรเพิ่มขึ้นผลิตภาพการผลิตภาคเกษตรเพิ่มขึ้นแผนย่อยของแผนแม่บทฯ<ul style="list-style-type: none">เกษตรชีวภาพ, เกษตรแปรรูปเป้าหมายแผนย่อย:<ul style="list-style-type: none">สินค้าเกษตรชีวภาพมีมูลค่า เพิ่มขึ้นสินค้าเกษตรแปรรูป และผลิตภัณฑ์มี มูลค่าเพิ่มขึ้นประสิทธิภาพการผลิต สินค้าเกษตรต่อหน่วยมีการปรับตัวเพิ่มขึ้นแนวทางการพัฒนา : เกษตรอัตรักงพื้นที่ถิ่น, เกษตรปลอดภัย, เกษตรชีวภาพ, เกษตรแปรรูป, เกษตรอัจฉริยะ และ การพัฒนาระบบนิเวศการเกษตร	<p>แผนพัฒนาเศรษฐกิจและสังคมแห่งชาติ ฉบับที่ 12</p> <ul style="list-style-type: none">ยุทธศาสตร์ที่ 3 การสร้างความเข้มแข็งทางเศรษฐกิจและแข่งขันได้อย่างยั่งยืน<ul style="list-style-type: none">เป้าหมายระดับยุทธศาสตร์<ul style="list-style-type: none">เศรษฐกิจขยายตัวอย่างมีเสถียรภาพและยั่งยืนการสร้างความรู้เชิงให้เศรษฐกิจรายสาขาแนวทางการพัฒนา<ul style="list-style-type: none">การบริหารจัดการเศรษฐกิจส่วนรวมการเสริมสร้างและพัฒนาขีดความสามารถในการแข่งขันของภาคการผลิตและบริการยุทธศาสตร์ที่ 4. การเติบโตที่เป็นมิตรกับสิ่งแวดล้อมเพื่อการพัฒนาอย่างยั่งยืน<ul style="list-style-type: none">เป้าหมายระดับยุทธศาสตร์<ul style="list-style-type: none">สร้างควมมั่นคงด้านน้ำ และบริหารจัดการทรัพยากรน้ำทั้งน้ำผิวดินและ น้ำใต้ดิน ให้มีประสิทธิภาพเพิ่มประสิทธิภาพการลดก๊าซเรือนกระจกและขีดความสามารถในการปรับตัว ต่อการเปลี่ยนแปลงสภาพภูมิอากาศแนวทางการพัฒนา<ul style="list-style-type: none">เพิ่มประสิทธิภาพการบริหารจัดการทรัพยากรน้ำเพื่อให้เกิดความมั่นคง และยั่งยืนส่งเสริมการผลิตและการบริการสิ่งแวดล้อม และเพิ่มขีดความสามารถในการปรับตัว ต่อการเปลี่ยนแปลงสภาพภูมิอากาศยุทธศาสตร์ที่ 7 การพัฒนาโครงสร้างพื้นฐานและระบบโลจิสติกส์<ul style="list-style-type: none">เป้าหมายระดับยุทธศาสตร์<ul style="list-style-type: none">การพัฒนาโครงสร้างพื้นฐานและระบบโลจิสติกส์ในภาพรวมการพัฒนาโครงสร้างพื้นฐานด้านการขนส่ง	<p>นโยบายและแผนระดับชาติว่าด้วยความมั่นคงแห่งชาติ</p> <ol style="list-style-type: none">นโยบายความมั่นคงแห่งชาติ<ul style="list-style-type: none">กรอบแนวคิดชุดที่ 4 ความเชื่อมโยงยุทธศาสตร์ชาติ แผนระดับชาติและยุทธศาสตร์ของหน่วยงานที่เกี่ยวข้อง โดยเฉพาะยุทธศาสตร์ชาติ (พ.ศ. 2561 - 2580) แผนแม่บทภายใต้ยุทธศาสตร์ชาติประเด็นที่เกี่ยวข้อง แผนพัฒนาเศรษฐกิจและสังคมแห่งชาติฉบับที่ 12 (พ.ศ. 2560 - 2565) โดยเฉพาะประเด็นยุทธศาสตร์ที่ 5 การเสริมสร้างความมั่นคงแห่งชาติเพื่อการพัฒนาประเทศสู่ความมั่งคั่งและยั่งยืนและประเด็นยุทธศาสตร์อื่น ๆ ที่เกี่ยวข้อง รวมถึงสนับสนุนเป้าหมายการพัฒนาอย่างยั่งยืนของสหประชาชาติ (United Nations Sustainable Development Goals: UN SDGs) 2) แผนระดับชาติว่าด้วยความมั่นคงแห่งชาติรองรับนโยบายที่ 8 : เสริมสร้างความเข้มแข็งและภูมิคุ้มกันความมั่นคงภายใน รองรับวัตถุประสงค์ 3.4.5 เพื่อพัฒนาศักยภาพของภาครัฐ และส่งเสริมบทบาท และความเข้มแข็งของทุกภาคส่วน ในการรับมือกับภัยคุกคามทุกรูปแบบที่กระทบกับความมั่นคง

<p>แผนระดับ 3 (ให้กรอกเฉพาะแผนที่สอดคล้อง แต่อย่างน้อยต้องระบุความสอดคล้องกับแผนพัฒนาภาค)</p>	<p>แผนพัฒนาภาคกลาง พ.ศ. 2566-2570 มุ่งพัฒนาภาคกลางเป็น “ฐานการผลิตสินค้าและบริการมูลค่าสูง ที่เติบโตอย่างยั่งยืน”</p>	<p>แผนยุทธศาสตร์การพัฒนากระเปาะผลิตภัณฑ์ของประเทศไทยฉบับที่ 3 (พ.ศ. 2560-2564) ของสำนักงานคณะกรรมการพัฒนาการเศรษฐกิจและสังคมแห่งชาติ ว่างกรอบแนวทางการพัฒนา (2565-2574) ในระยะต่อไปจะเริ่มพัฒนาประเทศไทยสู่การเป็นศูนย์กลางการค้าในอนุภูมิภาค ผลักดันการพัฒนาประเทศไทยสู่การเป็นศูนย์กลางการค้าในอนุภูมิภาค และภูมิภาค เชื่อมโยงการประกอบธุรกิจทางการค้าในรูปแบบพาณิชย์อิเล็กทรอนิกส์ (E-Commerce) พัฒนาระบบโลจิสติกส์รูปแบบการเชื่อมโยงข้อมูลทางอิเล็กทรอนิกส์ (E-Logistics) อย่างสมบูรณ์ เพิ่มประสิทธิภาพการทำธุรกิจของผู้ประกอบการ ทั้งด้านการผลิต การบริการ การค้า การลงทุน และกิจกรรม โลจิสติกส์ จัดอุปสรรคและอำนวยความสะดวก ในส่วนที่เกี่ยวข้อง ขอให้เกิดควมสมดุลในแนวทางการพัฒนา ทั้งด้านโครงสร้างและระบบ (Hardware) อาทิ การปรับปรุงระบบโลจิสติกส์ การเงิน และศุลกากร ด้านปัจจัยสนับสนุนธุรกิจการค้าและการลงทุน และด้านบุคลากร อาทิ การพัฒนาผู้ประกอบการและแรงงาน ให้มีองค์ความรู้และทักษะฝีมือ แรงงาน ตลอดจนพัฒนาศักยภาพในการทำธุรกิจระหว่างประเทศ</p>	<p>แผนปฏิบัติการด้านการพัฒนาอุตสาหกรรมจังหวัดสระบุรี “มุ่งอุตสาหกรรมคุณภาพระดับสากลเพื่อเศรษฐกิจ สังคม และสิ่งแวดล้อมที่มีคุณภาพอย่างยั่งยืน”</p>	<p>ยุทธศาสตร์เกษตรและสหกรณ์ ระยะ 20 ปี (พ.ศ. 2560 – 2579) ของกระทรวงเกษตรและสหกรณ์ กำหนดการวิจัยที่ต้น “เกษตรกรรมมั่นคง ภาคการเกษตรมีพลัง ทวีปอาหารการเกษตร ยั่งยืน”</p>	
--	--	---	---	--	--

<p>สาระสำคัญ แผนพัฒนาจังหวัด</p>	<p>เป้าหมายการพัฒนาจังหวัด เมืองอุตสาหกรรมสีเขียวอัจฉริยะ สังคมแห่งคุณภาพชีวิต ตำแหน่งทางยุทธศาสตร์ High Quality Life Standard Universal Green เป็นมิตรกับสิ่งแวดล้อม คำนึงถึงผลกระทบต่อระบบนิเวศ</p>	<p>ตัวชี้วัดความสำเร็จตามเป้าหมายการพัฒนาจังหวัด (ให้ระบุทั้งตัวชี้วัดและค่าเป้าหมาย)</p> <table border="1"> <thead> <tr> <th>ตัวชี้วัด</th> <th>พ.ศ.2566</th> <th>พ.ศ.2567</th> <th>พ.ศ.2568</th> <th>พ.ศ.2569</th> <th>พ.ศ.2570</th> <th>พ.ศ. 2566-2570</th> </tr> </thead> <tbody> <tr> <td>1. ร้อยละที่เพิ่มขึ้นของผลิตภัณฑ์มวลรวมจังหวัดเพิ่มขึ้น</td> <td>1</td> <td>1.50</td> <td>2</td> <td>2.50</td> <td>3</td> <td>2</td> </tr> <tr> <td>2. ระดับการผ่านเกณฑ์การประเมินอุตสาหกรรมเชิงนิเวศในพื้นที่การพัฒนาเมืองอุตสาหกรรมเชิงนิเวศ</td> <td>3</td> <td>4</td> <td>4</td> <td>5</td> <td>5</td> <td>5</td> </tr> <tr> <td>3. ระดับดัชนีความก้าวหน้าของคนที่เพิ่มขึ้น</td> <td>0.65</td> <td>0.7</td> <td>0.75</td> <td>0.8</td> <td>0.85</td> <td>0.75</td> </tr> </tbody> </table>	ตัวชี้วัด	พ.ศ.2566	พ.ศ.2567	พ.ศ.2568	พ.ศ.2569	พ.ศ.2570	พ.ศ. 2566-2570	1. ร้อยละที่เพิ่มขึ้นของผลิตภัณฑ์มวลรวมจังหวัดเพิ่มขึ้น	1	1.50	2	2.50	3	2	2. ระดับการผ่านเกณฑ์การประเมินอุตสาหกรรมเชิงนิเวศในพื้นที่การพัฒนาเมืองอุตสาหกรรมเชิงนิเวศ	3	4	4	5	5	5	3. ระดับดัชนีความก้าวหน้าของคนที่เพิ่มขึ้น	0.65	0.7	0.75	0.8	0.85	0.75	
ตัวชี้วัด	พ.ศ.2566	พ.ศ.2567	พ.ศ.2568	พ.ศ.2569	พ.ศ.2570	พ.ศ. 2566-2570																									
1. ร้อยละที่เพิ่มขึ้นของผลิตภัณฑ์มวลรวมจังหวัดเพิ่มขึ้น	1	1.50	2	2.50	3	2																									
2. ระดับการผ่านเกณฑ์การประเมินอุตสาหกรรมเชิงนิเวศในพื้นที่การพัฒนาเมืองอุตสาหกรรมเชิงนิเวศ	3	4	4	5	5	5																									
3. ระดับดัชนีความก้าวหน้าของคนที่เพิ่มขึ้น	0.65	0.7	0.75	0.8	0.85	0.75																									

<p>ประเด็นการพัฒนาจังหวัด</p>	<p>1. ยกระดับการพัฒนาเมืองอุตสาหกรรมเชิงนิเวศ</p>	<p>2. เสริมสร้างศักยภาพชุมชนและเมืองสีเขียวอย่างยั่งยืน</p>	<p>3.ยกระดับคุณภาพชีวิตและสิ่งแวดล้อมเพื่อรองรับอุตสาหกรรมและบริการสู่ภูมิภาคอาเซียน</p>	<p>4. ยกระดับขีดความสามารถในการผลิตภาคเกษตร การค้า การท่องเที่ยวและบริการมูลค่าสูงที่เป็นมิตรกับสิ่งแวดล้อม</p>
<p>แผนงาน</p>	<p>1. พัฒนาโครงสร้างพื้นฐานและระบบโลจิสติกส์ที่ได้มาตรฐาน 2. ส่งเสริมคุณภาพสิ่งแวดล้อมสู่การเป็นเมืองน่าอยู่ 3. ยกระดับการบริหารจัดการเมืองอุตสาหกรรมเชิงนิเวศ</p>	<p>1. เสริมสร้างการพัฒนาชุมชนและเมืองอย่างยั่งยืน 2. พัฒนาศักยภาพ คุณภาพชีวิต และระบบนิเวศที่เอื้อต่อการเรียนรู้ตลอดชีวิตของประชาชนทุกกลุ่มทุกช่วงวัย 3. เสริมสร้างความปลอดภัยและความมั่นคงในพื้นที่จังหวัดสระบุรี</p>	<p>1. พัฒนาระบบโครงสร้างพื้นฐานเพื่อดำเนินการคมนาคมขนส่งและเครือข่ายโลจิสติกส์เพื่อการเชื่อมโยงภูมิภาคกับระเบียงเศรษฐกิจพิเศษภาคตะวันออกเฉียงเหนือ 2. การพัฒนาพื้นที่และระบบนิเวศเพื่อรองรับการเป็นศูนย์กลางด้านคมนาคมขนส่งและโลจิสติกส์ 3. เพิ่มประสิทธิภาพการคมนาคมขนส่งและเครือข่ายโลจิสติกส์</p>	<p>1. ส่งเสริมระบบการผลิต การแปรรูปสินค้าสู่มาตรฐานสากล (ผลิตภัณฑ์ชุมชน สินค้าเกษตรปลอดภัย) 2. พัฒนาระบบนิเวศที่ยั่งยืนด้านการค้า การลงทุน การท่องเที่ยวและบริการ</p>
<p>โครงการสำคัญ</p>	<p>1. โครงการพัฒนาการเชื่อมโยงระบบขนส่งต่าง ๆ ในพื้นที่จังหวัดสระบุรี 2. โครงการเพิ่มประสิทธิภาพการบริหารจัดการคุณภาพสิ่งแวดล้อมสู่ความเป็นเมืองน่าอยู่ จังหวัดสระบุรี 3. โครงการเพิ่มประสิทธิภาพเชิงเครือข่ายด้านการจัดการการพลังงานพื้นที่จังหวัดสระบุรี</p>	<p>1. โครงการเพิ่มประสิทธิภาพด้านความมั่นคงและปลอดภัยของประชาชน 2. โครงการเสริมสร้างความปลอดภัยในชีวิตและทรัพย์สิน 3. โครงการเพิ่มประสิทธิภาพการจัดระเบียบสังคมเชิงบูรณาการจังหวัดสระบุรี 4. โครงการเสริมสร้างสังคมสุขภาพถ้วนหน้าสู่การพัฒนาที่ยั่งยืน 5. โครงการสร้างร่วมใจสู้ภัยแล้ง 6. โครงการพัฒนาคุณภาพชีวิตเศรษฐกิจครัวเรือนตามแนวปรัชญาเศรษฐกิจพอเพียงอย่างยั่งยืน 7. โครงการพัฒนาสระบุรีเมืองแห่งความสุข คนดี คุณภาพชีวิตดี 8. โครงการพัฒนาศักยภาพชุมชนและเมืองน่าอยู่อย่างยั่งยืน 9. โครงการเพิ่มประสิทธิภาพภาครัฐ และการบริการประชาชนอย่างมีประสิทธิภาพ</p>	<p>1. โครงการพัฒนาและปรับปรุงระบบเส้นทางคมนาคมเพื่อการรองรับการพัฒนาเศรษฐกิจ 2. โครงการ พัฒนาลิขสิทธิ์อำนวยความสะดวก และศูนย์บริการด้านโลจิสติกส์เพื่อการรองรับการพัฒนาเศรษฐกิจ 3. โครงการการบริหารจัดการการคมนาคมขนส่งอัจฉริยะ</p>	<p>1.โครงการพัฒนาการบริหารจัดการและเพิ่มผลผลิตทางการเกษตรปลอดภัย 2. โครงการฟื้นฟูและเพิ่มปริมาณสัตว์น้ำและบริหารจัดการทรัพยากรประมง 3. โครงการส่งเสริมการตลาดสินค้าเกษตรปลอดภัยจังหวัดสระบุรี 4. โครงการเพิ่มประสิทธิภาพการบริหารจัดการน้ำแบบบูรณาการระดับพื้นที่ 5. โครงการสานพลังประชารัฐ จัดงานมหกรรมตลาดเงินทุนสู่ผู้ประกอบการรายย่อยจังหวัดสระบุรี 6. โครงการพัฒนาผลิตภัณฑ์และบรรจุภัณฑ์ด้วยนวัตกรรมเชิงสร้างสรรค์ 7. โครงการส่งเสริมการจัดการขยะมูลฝอยและลดการปล่อยก๊าซเรือนกระจก 8. โครงการพัฒนาการเชื่อมโยงระบบขนส่งสู่แหล่งท่องเที่ยว</p>

ส่วนที่ 1 ข้อมูลเพื่อการพัฒนา

3) สภาพพื้นที่

สภาพภูมิประเทศมีลักษณะที่สำคัญ คือ ทางตอนใต้และทางตะวันตกของจังหวัด เป็นที่ราบสูงกว่าระดับน้ำทะเลเพียง 2 เมตร และพื้นที่จะค่อย ๆ สูงขึ้นเรื่อย ๆ ไปทางทิศเหนือ และตะวันออกเฉียงเหนือ บริเวณนี้จะเป็นลักษณะราบเรียบจนถึงพื้นที่เนินเขาสลับที่ราบสูง ซึ่งสูงกว่าระดับน้ำทะเลประมาณ 8-10 เมตร และจะสูงขึ้นเรื่อย ๆ ไปจนถึงพื้นที่ราบสูงและภูเขา ลักษณะภูมิประเทศของจังหวัดสระบุรี แบ่งออกได้เป็น 2 ลักษณะ คือ

1. พื้นที่เป็นเขาหยาบหรือที่ราบสูงและภูเขา ได้แก่ บริเวณทางเหนือของอำเภอเฉลิมพระเกียรติ อำเภอแก่งคอย อำเภอมวกเหล็ก อำเภอพระพุทธบาท และอำเภอวังม่วง ซึ่งในเขตพื้นที่ดังกล่าวส่วนมากเป็นพื้นที่ภูเขาที่มีเนินเขาลูกโดด (Monadnock) สลับกับที่ราบสูง โดยเฉลี่ยพื้นที่ดังกล่าวมีความสูงอยู่ประมาณ 100-500 เมตร จากระดับน้ำทะเลปานกลาง เช่น ยอดเขาโพล่ง ซึ่งอยู่ในเขตอำเภอพระพุทธบาท มีความสูงประมาณ 592 เมตร จากระดับน้ำทะเลปานกลาง และในเขตพื้นที่ดังกล่าวในช่วงฤดูแล้งมักประสบกับปัญหาอากาศร้อนและแห้งแล้งที่ค่อนข้างรุนแรงในแต่ละปี โดยบริเวณนี้ มีเนื้อที่ประมาณร้อยละ 40 ของเนื้อที่จังหวัด

2. พื้นที่ราบลุ่ม ได้แก่ บริเวณพื้นที่ส่วนใหญ่ทางด้านทิศตะวันตกของจังหวัด บางส่วนอยู่ตอนกลางและตอนใต้ โดยพื้นที่ราบลุ่มดังกล่าวเป็นส่วนหนึ่งของที่ราบลุ่มเจ้าพระยา มีอาณาเขตอยู่ในพื้นที่อำเภอต่าง ๆ ได้แก่ อำเภอเมืองสระบุรี บางส่วนของอำเภอหนองแค อำเภอหนองแซง อำเภอบ้านหมอ อำเภอเสนาให้ อำเภอวิหารแดง อำเภอหนองโดน และอำเภอดอนพุด โดยพื้นที่ส่วนนี้มีเนื้อที่ประมาณ ร้อยละ 60 ของเนื้อที่จังหวัด (ที่มา : สถานีพัฒนาที่ดินสระบุรี)

4) ลักษณะดิน

ทรัพยากรดินและที่ดินจัดเป็นทรัพยากรที่มีคุณค่าและสำคัญอย่างยิ่งต่อการดำรงชีพต่อกิจกรรมการผลิต เกษตรกรรม อุตสาหกรรม ฯลฯ ดินเป็นวัฒนธรรมชาติ มีคุณสมบัติเฉพาะตัว ซึ่งอาจแตกต่างกันหรือคล้ายคลึงกันมากขึ้นอยู่กับสภาพภูมิประเทศ ภูมิอากาศ วัตถุดิบกำเนิดดิน ระยะเวลาของการกำเนิดดิน สิ่งมีชีวิตที่เกี่ยวข้องและสภาพแวดล้อมอื่น ๆ ที่อาจมีอิทธิพลทั้งโดยตรง และโดยอ้อมต่อการกำเนิดและการเปลี่ยนแปลงคุณสมบัติของดินได้

ดินในจังหวัดสระบุรี อาจมีหลายประเภท ซึ่งมีคุณสมบัติแตกต่างกันได้ทั้งทางฟิสิกส์ และเคมี ทำให้สามารถจำแนกดินออกเป็นประเภทต่าง ๆ ได้ดังนี้

- ดินตะกอนน้ำกร่อย ได้แก่ ที่ราบทางตอนใต้ที่ติดต่อกับจังหวัดปทุมธานี ในท้องที่อำเภอหนองแค และบางส่วนของอำเภอวิหารแดง ดินบริเวณนี้ส่วนมากจะเป็นดินเปรี้ยว และเป็นบริเวณที่สูงจากระดับน้ำทะเลปานกลางไม่มากนัก

- ดินตะกอนลำน้ำใหม่ เป็นที่ราบที่เกิดจากการทับถมของตะกอนที่ถูกพัดพามาตามลำน้ำมีระดับสูงกว่าที่ราบตะกอนลำน้ำกร่อยเล็กน้อย พบตามริมฝั่งแม่น้ำป่าสัก ในท้องที่อำเภอหนองโดน และอำเภอดอนพุด ซึ่งอยู่ทางทิศตะวันตกของจังหวัด

- ดินตะกอนลำน้ำค่อนข้างใหม่ เกิดจากการทับถมของตะกอนลำน้ำที่มีอายุเก่าและมีระดับสูงกว่าบริเวณตะกอนลำน้ำใหม่ (ประมาณ 10-20 เมตร จากระดับน้ำทะเลปานกลาง) พบในท้องที่ต่าง ๆ ของอำเภอเมืองสระบุรี อำเภอบ้านหมอ อำเภอหนองแซง และอำเภอแก่งคอย

- ดินลานตะพักลำน้ำระดับต่ำ พบตามบริเวณที่เชื่อมต่อระหว่างเชิงเขาและที่ราบ ในท้องที่อำเภอวิหารแดง และอำเภอพระพุทธบาท มีระดับความสูงประมาณ 25-30 เมตร จากระดับน้ำทะเลปานกลาง

- ดินบริเวณพื้นผิวที่เหลื่อมค้ำจากการกัดกร่อนของที่ลาดเชิงเขา เกิดจากขบวนการของการกัดกร่อน (Erosion=การชะล้างพังทลายของหน้าดิน) ซึ่งเป็นผลตกค้างจากการกัดกร่อนที่เหลื่อมไว้

- ดินบริเวณภูเขา เป็นภูเขาสลับซับซ้อนของเทือกเขาตงพญาเย็นและเขาใหญ่มีความสูงประมาณ 300-500 เมตร จากระดับน้ำทะเลปานกลาง พบอยู่ทางทิศตะวันออกเฉียงเหนือ และ ทิศเหนือของจังหวัด นอกจากนี้พบที่เทือกเขาอินทนิล ซึ่งมีความสูงประมาณ 1,051 เมตร จากระดับน้ำทะเลปานกลาง ซึ่งแบ่งเขตจังหวัดสระบุรีและจังหวัดนครราชสีมา เทือกเขาเหล่านี้ส่วนใหญ่เป็นเขาหินปูน

โดยทั่วไปพบดินเหนียว ดินเหนียวปนทรายแป้ง ที่มีการระบายน้ำไหล หรือค่อนข้างไหล ใช้ทำนาปลูกข้าว บางแห่งมีชั้นของสารจาโรไซต์อยู่ต้น มีปฏิกิริยาเป็นกรด ซึ่งเป็นพิษต่อข้าว บางแห่งอาจมีน้ำท่วมทำให้ผลผลิตสูญเสีย สำหรับดินเหนียวที่มีการระบายน้ำดี และมีความลาดชัน ใช้สำหรับปลูกพืชไร่และไม้ผลบางแห่งพบชั้นกรวดหนาแน่นอยู่ต้น และบางแห่งถูกกัดกร่อน ส่วนที่มีความลาดชันสูง ๆ จะเป็นภูเขาบางแห่งพบชั้นหินพื้นอยู่ต้นซึ่งใช้เป็นทำป่า

ตามรายงานการสำรวจดินจังหวัดสระบุรี ได้จำแนกการใช้ที่ดินออกเป็น 4 ประเภท คือ

- การจำแนกตามความเหมาะสมของที่ดินสำหรับพืชที่ต้องการน้ำมาก ได้แก่ ข้าว (P)
- การจำแนกตามความเหมาะสมของที่ดินสำหรับพืชไร่และพืชผักที่ทำเป็นการค้า (N)
- การจำแนกตามความเหมาะสมของที่ดินสำหรับทำทุ่งหญ้าถาวรและการเลี้ยงสัตว์ (L)
- การจำแนกตามความเหมาะสมของที่ดินสำหรับการทำสวนผลไม้ รวมทั้งการทำป่าไม้เศรษฐกิจ เช่น ไม้ทำเยื่อกระดาษ เมาถ่าน และไม้ซุง (T) (ที่มา : สถานีพัฒนาที่ดินสระบุรี)

1.1.2 ลักษณะภูมิอากาศ

1) ฤดูกาล

สภาพภูมิอากาศของจังหวัดเป็นแบบฝนเมืองร้อนเฉพาะฤดู อยู่ภายใต้อิทธิพลลมมรสุม 2 ชนิด คือ

1) ลมมรสุมตะวันออกเฉียงเหนือ ระหว่างเดือนพฤศจิกายน-กลางเดือนกุมภาพันธ์ ซึ่งเป็นฤดูหนาว จะมีอากาศเย็นและแห้งจากประเทศจีนแผ่เข้ามาปกคลุมทำให้มีท้องฟ้าโปร่ง

2) ลมมรสุมตะวันตกเฉียงใต้ ระหว่างกลางเดือนพฤษภาคม-กลางเดือนตุลาคม ซึ่งเป็นฤดูฝนจะมีอากาศร้อนชื้นจากมหาสมุทรอินเดีย และฝนจากพายุดีเปรสชันหรือไต้ฝุ่น หรือพายุโซนร้อนจากทะเลจีนใต้เข้ามาปกคลุม ทำให้มีเมฆมากและฝนตกทั่วไปในช่วงกลางเดือนพฤษภาคม ถึงกลางเดือนตุลาคม พิจารณาตามลักษณะลมฟ้าอากาศ แบ่งฤดูกาลของจังหวัดสระบุรีออกเป็น 3 ฤดู ดังนี้

1. ฤดูร้อน เริ่มประมาณกลางเดือน กุมภาพันธ์-ประมาณกลางเดือนพฤษภาคม ซึ่งเป็นช่วงที่เปลี่ยนจากมรสุมตะวันออกเฉียงเหนือเป็นมรสุมตะวันตกเฉียงใต้ เดือนที่มีอากาศร้อนที่สุด คือ เดือนเมษายน

2. ฤดูฝน เริ่มประมาณกลางเดือนพฤษภาคม-ประมาณกลางเดือนตุลาคม ฤดูนี้จะเริ่มเมื่อมรสุมตะวันตกเฉียงใต้ซึ่งเป็นลมชื้นพัดปกคลุมประเทศไทย ขณะที่ร่องความกดอากาศต่ำ (ร่องฝน) พาดผ่านประเทศไทยทำให้มีฝนตกชุก โดยเดือนที่มีฝนตกมากที่สุดคือเดือนกันยายน

3. ฤดูหนาว เริ่มประมาณกลางเดือนตุลาคม-ประมาณกลางเดือนกุมภาพันธ์ เมื่อมรสุมตะวันออกเฉียงเหนือเริ่มพัดปกคลุมประเทศไทยประมาณกลางเดือนตุลาคม ซึ่งจะนำความหนาวเย็นมาสู่ประเทศไทย

2) ปริมาณน้ำฝน

ตารางที่ 1.1 ปริมาณน้ำฝนในเขตพื้นที่จังหวัดสระบุรี ปี 2555 – 2563

ปี	ปริมาณน้ำฝน (มม.)
2555	1,125.50
2556	914.20
2557	1,185
2558	1,140.20
2559	1,282.40
2560	1,283
2561	20.90
2562	790.10
2563	904.40

ที่มา : สถานีอุตุนิยมวิทยาหลวงบุรี

ข้อมูล ณ วันที่ 31 ธันวาคม 2563

3) อุณหภูมิและความชื้นสัมพัทธ์

ตารางที่ 1.2 อุณหภูมิและความชื้นสัมพัทธ์สูงสุด - ต่ำสุด ปี 2557 - 2563

ปี	อุณหภูมิ (°c)			ความชื้นสัมพัทธ์ (%)		
	สูงสุด	ต่ำสุด	เฉลี่ยทั้งปี	สูงสุด	ต่ำสุด	เฉลี่ยทั้งปี
2557	39.80	15.40	28.55	97	21	70.30
2558	41.50	14.60	28.98	99	20	70.50
2559	40.50	15.10	29.16	99	19	69.52
2560	37.90	17.40	28.72	99	21	70.52
2561	40	19.20	32.20	98	18	65.38
2562	44.59	26.98	29.32	1,14.60	389	88.41
2563	41.00	18.00	29.39	1,147	415	68.61

ที่มา : สถานีอุตุนิยมวิทยาหลวงบุรี

ข้อมูล ณ วันที่ 13 สิงหาคม 2564

1.1.3 แหล่งน้ำธรรมชาติ

จังหวัดสระบุรีมีแหล่งน้ำธรรมชาติที่สำคัญ คือ แม่น้ำป่าสัก มีแม่น้ำ ห้วย ลำคลอง 513 สาย ซึ่งในจำนวนนี้มีที่ใช้งานได้ในฤดูแล้ง 493 สาย มีหนอง บึง 59 แห่ง ที่มีสภาพใช้งานได้ในฤดูแล้ง 52 แห่ง มีน้ำพุ น้ำซับ 13 แห่ง ที่มีสภาพใช้งานได้ในฤดูแล้ง 13 แห่ง และอื่น ๆ 63 แห่ง ที่มีสภาพใช้งานได้ในฤดูแล้ง 60 แห่ง (ข้อมูล : แหล่งน้ำระดับหมู่บ้านปี 2535 กองประสานการพัฒนาชนบท สำนักงานคณะกรรมการพัฒนาการเศรษฐกิจและสังคมแห่งชาติ)

1) แม่น้ำ แม่น้ำป่าสัก เป็นแม่น้ำสำคัญที่สุดของจังหวัด มีความยาวประมาณ 600 กิโลเมตร เฉพาะส่วนที่ไหลผ่านจังหวัดสระบุรี มีความยาวประมาณ 105 กิโลเมตร แม่น้ำป่าสักมีต้นน้ำเกิดจากเทือกเขาเพชรบูรณ์ ณ บริเวณทางตะวันตกเฉียงใต้ของจังหวัดเลย จากต้นกำเนิดลำน้ำนี้ได้ไหลลงไปทางใต้ผ่านจังหวัดเพชรบูรณ์เข้าเขตอำเภอชัยบาดาล จังหวัดลพบุรี ผ่านเลยไปเข้าอำเภอมวกเหล็ก อำเภอแก่งคอย อำเภอเมือง อำเภอเสาไห้ จังหวัดสระบุรี และไหลลงสู่แม่น้ำเจ้าพระยาที่อำเภอท่าเรือ จังหวัดพระนครศรีอยุธยา บริเวณที่ราบลุ่มริมฝั่ง แม่น้ำป่าสัก เป็นบริเวณที่มีความอุดมสมบูรณ์มากจึงมีประชาชนเข้าไปตั้งถิ่นฐานกันอย่างหนาแน่น เพราะได้อาศัยน้ำในแม่น้ำป่าสัก ซึ่งมีคุณภาพอยู่ในเกณฑ์ดี เพื่อใช้ประโยชน์ทั้งในด้านการประกอบอาชีพ การคมนาคมขนส่ง การอุปโภค และการบริโภคด้วย

2) แหล่งน้ำบาดาล

ตารางที่ 1.3 ข้อมูลบ่อน้ำบาดาล ปี 2564 (จำนวนบ่อน้ำบาดาลที่ใช้ประโยชน์)

ลำดับที่	อำเภอ	จำนวนบ่อน้ำบาดาลที่ใช้ประโยชน์ (แห่ง)			
		ทั้งหมด(บ่อ)	ประปาบาดาล	โรงผลิตน้ำดื่ม(โรงเรียน)	บ่อการเกษตร
1	แก่งคอย	72	-	17	55
2	เฉลิมพระเกียรติ	37	-	7	30
3	ดอนพุด	12	-	3	9
4	บ้านหมอ	19	3	2	14
5	พระพุทธบาท	81	36	7	38
6	มวกเหล็ก	279	204	15	60
7	เมืองสระบุรี	16	-	4	12
8	วังม่วง	28	2	5	21
9	วิหารแดง	20	2	6	12
10	เสาไห้	61	40	3	18
11	หนองแค	42	22	5	15
12	หนองแซง	42	-	3	39
13	หนองโดน	13	-	1	12
รวม		117	722	309	335

ที่มา : สำนักทรัพยากรน้ำบาดาล เขต 3 (สระบุรี)

ข้อมูล ณ วันที่ 17 สิงหาคม 2564

3) คลอง

3.1 ห้วย (คลอง) มวกเหล็ก มีต้นกำเนิดอยู่บริเวณเทือกเขาอินทนิ อำเภอกำแพงคอย ไหลขึ้นไปทางเหนือเป็นแนวแบ่งเขตจังหวัดนครราชสีมา กับจังหวัดสระบุรี ผ่านอำเภอมวกเหล็ก อำเภอวังม่วง และไหลลงสู่อ่างเก็บน้ำป่าสัก

3.2 ห้วยท่ามะปราง มีต้นกำเนิดจากบริเวณเขาโกรกสีดา อยู่ในท้องที่ อำเภอกำแพงคอยไหลขึ้นไปทางทิศตะวันตกไปบรรจบกับห้วยแห้ง ที่เกิดจากเทือกเขาเดียวกันที่บ้านท่ามะปราง และไหลเลยไปบรรจบห้วย (คลอง) ตะเคียน จากนั้นไหลผ่านตำบลปากเพรียว อำเภอเมืองสระบุรี จึงได้ชื่อว่า คลองเพรียว แล้วไหลลงสู่อ่างเก็บน้ำป่าสัก

3.3 ห้วยใหญ่ มีต้นกำเนิดอยู่ที่เขาคลองใหญ่และเขาอินทนิ ในท้องที่ อำเภอกำแพงคอยไหลลงมาทางทิศใต้ ผ่านตำบลชะอมเข้าเขตอำเภอบ้านนา จังหวัดนครนายก ในฤดูแล้งลำน้ำนี้ จะตื้นเขิน ส่วนฤดูฝนมีน้ำหลากท่วมสองฝั่งลำน้ำเกือบทุกปี

1.1.4 ทรัพยากรธรรมชาติที่สำคัญ

1) ป่าสงวนแห่งชาติ จังหวัดสระบุรี มีพื้นที่ที่เป็นเขตป่าสงวนแห่งชาติ จำนวน 8 แห่ง ดังนี้

1.1 ป่าเขาโป่ง และป่าเขาถ้ำเสือ อยู่ที่ตำบลทับกวาง ตาลเดี่ยว และตำบลชำผักแพว อำเภอกำแพงคอย จังหวัดสระบุรี มีพื้นที่ทั้งหมด 15.84 ตารางกิโลเมตร หรือ 9,900 ไร่

1.2 ป่าเขาพระ อยู่ที่ตำบลบ้านป่าและตำบลตาลเดี่ยว อำเภอกำแพงคอย จังหวัดสระบุรี มีพื้นที่ทั้งหมด 8.63 ตารางกิโลเมตร หรือ 5,391 ไร่

1.3 ป่าทับกวาง และป่ามวกเหล็ก แปลงที่ 1 อยู่ที่ตำบลแสงพัน ทับกวาง มวกเหล็ก บ้านป่า ตำบลท่าคล้อ อำเภอกำแพงคอย จังหวัดสระบุรี มีพื้นที่ทั้งหมด 155.76 ตารางกิโลเมตร หรือ 97,350 ไร่

1.4 ป่าท่าฤทธิ์ ป่าลำทองกลาง และป่าลำพญากลาง อยู่ที่ตำบลสมพงษ์ วังม่วง ลำพญากลาง และตำบลหนองย่างเสือ อำเภอมวกเหล็ก จังหวัดสระบุรี มีพื้นที่ทั้งหมด 199.99 ตารางกิโลเมตร หรือ 124,994 ไร่

1.5 ป่าพระฉาย อยู่ที่ตำบลหนองปลาไหล อำเภอเมืองสระบุรี จังหวัดสระบุรี มีพื้นที่ทั้งหมด 24 ตร.กม. หรือ 15,000 ไร่

1.6 ป่าพระพุทธรบาทและป่าพุแค อยู่ที่ตำบลพุแค พุกระวัง ชุนโชน อำเภอพระพุทธรบาท และอำเภอเมือง จังหวัดสระบุรี มีพื้นที่ทั้งหมด 35.2 ตร.กม. หรือ 22,000 ไร่

1.7 ป่ามวกเหล็ก และป่าทับกวางแปลงที่ 2 อยู่ที่ตำบลห้วยแห้ง ชำผักแพว และ ตำบลทับกวาง อำเภอกำแพงคอย และตำบลมวกเหล็ก อำเภอมวกเหล็ก จังหวัดสระบุรี มีพื้นที่ทั้งหมด 179.88 ตารางกิโลเมตร หรือ 112,425 ไร่

1.8 ป่าลานท่าฤทธิ์ อยู่ที่ตำบลวังม่วง อำเภอวังม่วง และอำเภอมวกเหล็ก จังหวัดสระบุรี มีพื้นที่ทั้งหมด 9.28 ตารางกิโลเมตร หรือ 5,800 ไร่ (ที่มา : กรมป่าไม้ / ข้อมูล ณ วันที่ 19 สิงหาคม 2563)

2) อุทยานแห่งชาติ จังหวัดสระบุรี มีอุทยานแห่งชาติ จำนวน 3 แห่ง ดังนี้

2.1 อุทยานแห่งชาติน้ำตกเจ็ดสาวน้อย

เดิมเป็นวนอุทยานน้ำตกเจ็ดสาวน้อย ที่ได้รับการจัดตั้งขึ้นใน พ.ศ. 2523 โดยกองบำรุง กรมป่าไม้ มีเนื้อที่ทั้งหมด 540 ไร่ โดยมีพื้นที่อยู่ในเขตอำเภอมวกเหล็ก จังหวัดสระบุรี จำนวน 189 ไร่ และอยู่ในเขตอำเภอปากช่อง จังหวัดนครราชสีมา จำนวน 351 ไร่ ต่อมาได้โอนย้ายไปขึ้นกับสำนักงานป่าไม้เขต นครราชสีมา จนถึงปี พ.ศ. 2544 จึงโอนย้ายกลับมาขึ้นกับสำนักงานป่าไม้เขตสระบุรี ในปี พ.ศ. 2546 มีการสำรวจพื้นที่ใกล้เคียงเพื่อผนวกเข้ากับพื้นที่วนอุทยานน้ำตกเจ็ดสาวน้อยเดิม ปัจจุบัน อุทยานแห่งชาติ น้ำตกเจ็ดสาวน้อย สังกัดสำนักบริหารพื้นที่อนุรักษ์ที่ 1 ปราจินบุรี (สาขาสระบุรี) กรมอุทยานแห่งชาติ สัตว์ป่า และพันธุ์พืช กระทรวงทรัพยากรธรรมชาติและสิ่งแวดล้อม

อุทยานแห่งชาติน้ำตกเจ็ดสาวน้อยมีพื้นที่ส่วนใหญ่เป็นภูเขาสลับซับซ้อนสลับกับที่ราบ จุดสูงสุดของพื้นที่อยู่บริเวณโชคชัยพัฒนา มีความสูงจากระดับน้ำทะเลปานกลาง 402 เมตร รองลงมา คือ เทือกเขาที่อยู่ตอนกลางของพื้นที่ และเทือกเขาบริเวณบ้านดงน้ำฉ่า มีความสูงจากระดับน้ำทะเลปานกลาง 386 และ 359 เมตร ตามลำดับ บริเวณเชิงเขาด้านทิศตะวันออกและทิศเหนือของพื้นที่ติดคลองมวกเหล็กซึ่งมี น้ำไหลผ่านตลอดปี และไหลลงสู่แม่น้ำป่าสักที่อำเภอมวกเหล็ก ส่วนบริเวณตอนกลางของพื้นที่มีลำห้วยเล็ก ๆ ไหลผ่าน ได้แก่ ห้วยแล้ง ซึ่งเป็นลำห้วยที่มีน้ำไหลเฉพาะในช่วงฤดูฝน เท่านั้น

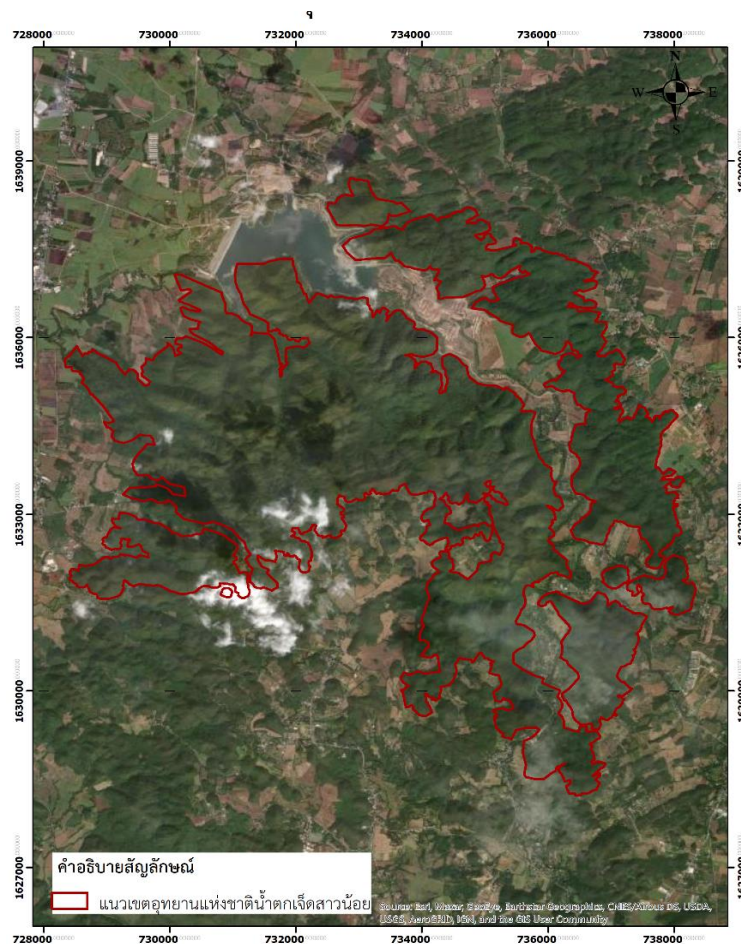

ภาพที่ 1.2 แผนที่อุทยานแห่งชาติน้ำตกเจ็ดสาวน้อย

ที่มา : สำนักอุทยานแห่งชาติ

2.2 อุทยานแห่งชาติน้ำตกสามหลั่น

มีพื้นที่ครอบคลุมอยู่ในท้องที่อำเภอแก่งคอย อำเภอหนองแค อำเภอวิหารแดง และอำเภอเมือง จังหวัดสระบุรี มีสภาพป่าอุดมสมบูรณ์ สภาพธรรมชาติป่าเขา น้ำตกที่สวยงาม ทางคมนาคมสะดวกสบาย สามารถเดินทางจากกรุงเทพมหานคร ไปกลับได้ในวันเดียว อุทยานแห่งชาติน้ำตกสามหลั่น มีเนื้อที่ประมาณ 27,856.25 ไร่ หรือ 44.57 ตารางกิโลเมตร เดิมอุทยานแห่งชาติน้ำตกสามหลั่น ได้รับการจัดตั้งเป็นวนอุทยานน้ำตกสามหลั่นอยู่ในเขตป่าสงวนแห่งชาติพระฉายทั้งหมด มีเนื้อที่ 24 ตารางกิโลเมตร ต่อมาเมื่อวันที่ 31 พฤษภาคม พ.ศ. 2549 กรมอุทยานแห่งชาติ สัตว์ป่า และพันธุ์พืช ได้พิจารณาชื่ออุทยานแห่งชาติให้มีความเหมาะสม สอดคล้องกับจุดเด่น และศักยภาพที่สำคัญของพื้นที่ที่จัดตั้งเป็นอุทยานแห่งชาติ จึงเปลี่ยนชื่ออุทยานแห่งชาติพระพุทธราย เป็นอุทยานแห่งชาติน้ำตกสามหลั่น

อุทยานแห่งชาติน้ำตกสามหลั่น เป็นพื้นที่ที่เทือกเขาสูงเป็นพื้นที่ที่มีภูเขาสลับซับซ้อน เป็นเทือกเขาที่วางตัวตามแนวตะวันตกเฉียงเหนือถึงตะวันออกเฉียงใต้ครอบคลุมพื้นที่อุทยานแห่งชาติ และที่ราบแคบๆ ระหว่างหุบเขา เป็นพื้นที่อยู่ทางตอนเหนือของอุทยานฯ สภาพภูมิประเทศประกอบด้วยภูเขาน้อยใหญ่ มีที่ราบในหุบเขา ยอดเขาสูงที่สุดคือ ยอดเขาครก มีความสูงประมาณ 329 เมตรจากระดับน้ำทะเล สามารถมองเห็นตัวเมืองสระบุรีและอำเภอใกล้เคียงได้อย่างชัดเจน ป่าแห่งนี้ เป็นป่าต้นกำเนิดน้ำตกหลายแห่งเป็นต้นน้ำลำธาร ที่ไหลไปหล่อเลี้ยงไร่นาของราษฎรที่อยู่อาศัยในบริเวณรอบเขตพื้นที่อุทยานแห่งชาติ บริเวณพื้นที่อุทยานฯ เป็นส่วนหนึ่งทางด้านตะวันตกของอุทยานแห่งชาติเขาใหญ่ และมีหินประเภทเดียวกันกับหินภูเขาไฟเขาใหญ่ซึ่งคาดคะเนว่าเป็นหินยุคเพอร์เมียน - ไทรแอสซิกอายุประมาณ 230 ถึง 260 ล้านปี

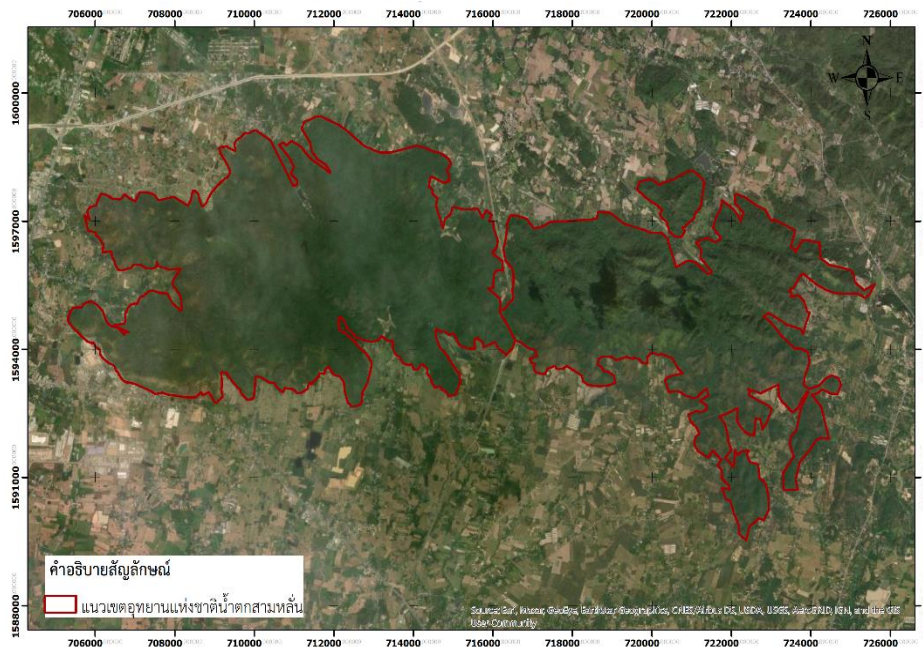

ภาพที่ 1.3 แผนที่อุทยานแห่งชาติพระพุทธราย

ที่มา : สำนักอุทยานแห่งชาติ กรมอุทยานแห่งชาติ สัตว์ป่าและพันธุ์พืช

2.3 อุทยานแห่งชาติเขาใหญ่

อุทยานแห่งชาติเขาใหญ่เป็นพื้นที่ด้านตะวันตกของเทือกเขาพนมดงรัก ซึ่งสูงโดดเด่นขึ้นมาจากที่ราบภาคกลางแล้วก่อตัวเป็นแนวเขตที่ราบสูงโคราช มีเขาร่มเป็นยอดเขาสูงสุด ความสูง 1,351 เมตร จากระดับน้ำทะเลและยังประกอบด้วยทุ่งกว้างสลับป่าไม้ที่อุดมสมบูรณ์ เป็นพื้นที่ 1 ใน 5 ของพื้นที่อนุรักษ์ในกลุ่มป่าดงพญาเย็นเขาใหญ่ ผืนป่ามรดกโลก ได้รับการประกาศจัดตั้งเป็นอุทยานแห่งชาติ เมื่อวันที่ 18 กันยายน 2505 นับเป็นอุทยานแห่งแรกของประเทศไทย โดยมีพื้นที่ครอบคลุมจังหวัดนครนายก จังหวัดปราจีนบุรี จังหวัดนครราชสีมา และจังหวัดสระบุรี โดยพื้นที่อุทยานแห่งชาติเขาใหญ่ ฝั่งจังหวัดสระบุรี มีเนื้อที่ 67,450 ไร่ ครอบคลุมพื้นที่ ตำบลชะอม อำเภอแก่งคอย จังหวัดสระบุรี ตำบลมิตรภาพ และอำเภอมวกเหล็ก

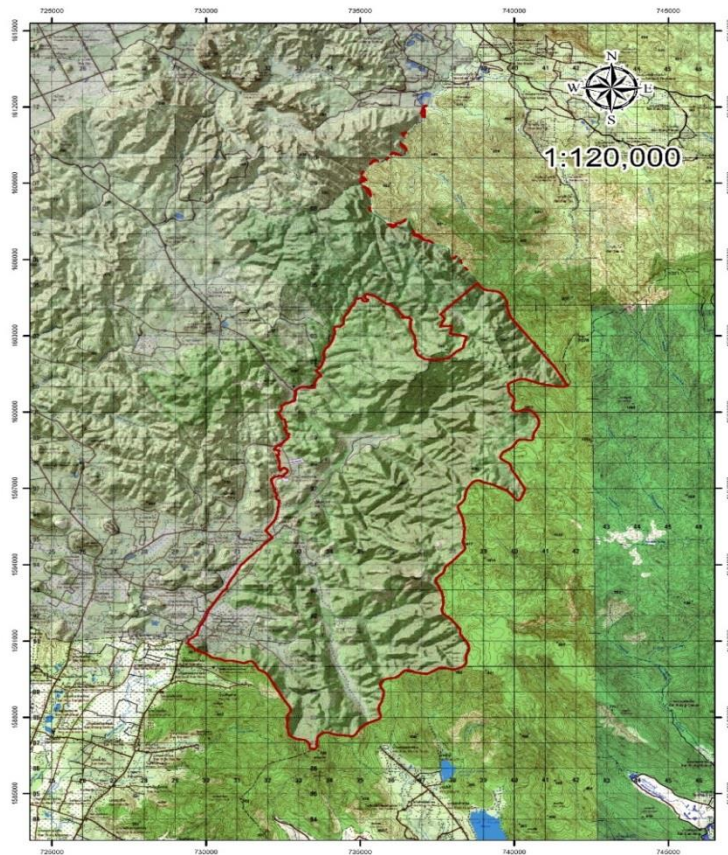

ภาพที่ 1.4 แผนที่แสดงแนวเขตอุทยานแห่งชาติเขาใหญ่ (ฝั่งสระบุรี)
ที่มา : สำนักทรัพยากรธรรมชาติและสิ่งแวดล้อมจังหวัดสระบุรี

1.1.5 การคมนาคมขนส่ง

1) การคมนาคมขนส่งทางถนน

จังหวัดสระบุรีมีถนนทางหลวงแผ่นดินหมายเลข ขนาดกว้าง 10 ช่องทาง ทำให้การเดินทาง และการขนส่งสินค้าต่างๆ เป็นไปด้วยความสะดวกรวดเร็ว นอกจากนี้ยังมีถนนทางหลวงแผ่นดิน หมายเลข 2 ที่เชื่อมจากจังหวัดสระบุรีไปจังหวัดนครราชสีมาและจังหวัดอื่นๆ และในภาคตะวันออกเฉียงเหนือมีการปรับปรุงเส้นทางจราจรให้มีความสะดวกรวดเร็ว ด้านที่ติดต่อกับจังหวัดสระบุรีและจังหวัดอื่น ๆ ในเขตภาคกลางตอนบนและภาคเหนือก็มีเส้นทางจราจรที่มีความสะดวก เช่น ถนนจากจังหวัดสระบุรี – จังหวัดเพชรบูรณ์ จังหวัดสระบุรี – จังหวัดลพบุรี จังหวัดสระบุรี – อำเภอท่าเรือ จังหวัดพระนครศรีอยุธยา – อ่างทอง และ จังหวัดสระบุรี – จังหวัดสิงห์บุรี – จังหวัดชัยนาท

2) การคมนาคมขนส่งทางรถไฟ จังหวัดสระบุรีมีเส้นทางรถไฟสายสำคัญ 4 สาย ได้แก่

2.1) เส้นทางรถไฟสายตะวันออกเฉียงเหนือมี 2 สาย คือ

กรุงเทพมหานคร – อุบลราชธานี ระยะทาง 575 กิโลเมตร

กรุงเทพมหานคร – หนองคาย ระยะทาง 642 กิโลเมตร

2.2) เส้นทางรถไฟสายเหนือ คือ กรุงเทพมหานคร – เชียงใหม่ ระยะทาง 851 กิโลเมตร ผ่านจังหวัดสระบุรีที่ตำบลบ้านกล้วย อำเภอบ้านหมอ และตำบลหนองโดน อำเภอหนองโดน

2.3) เส้นทางรถไฟสายตะวันออกเฉียงเหนือ คือ แก่งคอย – คลองสิบเก้า

เส้นทางรถไฟของจังหวัดสระบุรีเป็นทางเชื่อมต่อระหว่างกรุงเทพมหานคร กับภาคเหนือ และ ภาคตะวันออกเฉียงเหนือ มีสถานีจอดรถรับ-ส่งผู้โดยสารและขนส่งสินค้า จำนวน 18 สถานี มีรถไฟขบวนโดยสารผ่านขึ้นและลงวันละ 30 เที่ยว มีผู้ใช้บริการตลอดทั้งวัน โดยผู้ใช้บริการรถไฟเฉลี่ยประมาณวันละ 470 คน โดยสถานีชุมทางแก่งคอยมีผู้ใช้บริการรถไฟมากที่สุดรวม 230,519 คนต่อปี รองลงมาคือ สถานีรถไฟสระบุรี มีผู้ใช้บริการ 184,386 คนต่อปี ระยะทางรถไฟจากชุมทางสระบุรี ถึงกรุงเทพมหานคร ยาวประมาณ 93 กิโลเมตร ใช้ระยะเวลาในการเดินทางประมาณ 2 ชั่วโมง

3) การคมนาคมขนส่งโดยรถโดยสารสาธารณะ

จังหวัดสระบุรีมีสถานีขนส่ง สำหรับรถโดยสารประจำทาง 1 แห่ง คือ สถานีขนส่งผู้โดยสาร จังหวัดสระบุรี ตั้งอยู่บนถนนสุดบรรทัด มีขานขาลาจอตรถ จำนวน 16 ขานขาลา

เส้นทางเดินรถโดยสารประจำทางที่วิ่งเชื่อมต่อระหว่างอำเภอเมืองสระบุรีกับอำเภอใกล้เคียง หรือจังหวัดอื่น ๆ รวมทั้งกรุงเทพมหานคร มีทั้งสิ้น จำนวน 53 เส้นทาง โดยแบ่งเป็นหมวดตามการจำแนกของ กรมการขนส่งทางบก ได้แก่ เส้นทางเดินรถโดยสารประจำทางหมวด 1 จำนวน 7 เส้นทาง เส้นทางเดินรถโดยสารประจำทาง หมวด 2 จำนวน 1 เส้นทาง เส้นทางเดินรถโดยสารประจำทางหมวด 3 จำนวน 16 เส้นทาง เส้นทางเดินรถโดยสารประจำทาง หมวด 4 จำนวน 24 เส้นทาง และรถขนาดเล็ก 12 เส้นทาง (ที่มา : สำนักงานจังหวัดสระบุรี)

รถยนต์ จากกรุงเทพมหานคร ใช้ทางหลวงหมายเลข 1 (พหลโยธิน) ผ่านอำเภอวังน้อย อำเภอหนองแค ตำบลหินกอง ถึงสี่แยก สะพานต่างระดับสระบุรี ให้เลี้ยวขวาเข้าสู่ทางหลวงหมายเลข 2 (มิตรภาพ) ตรงไปจนถึงตัวเมืองสระบุรี

รถประจำทาง มีรถประจำทางปรับอากาศสายกรุงเทพมหานคร-สระบุรี ออกจากสถานีขนส่งสายเหนือ หมอชิต 2 ถนนกำแพงเพชร 2 ทุกวัน วันละหลายเที่ยว

รถไฟ การรถไฟแห่งประเทศไทยมีบริการรถไฟออกจากสถานีรถไฟกรุงเทพ (หัวลำโพง) ไปยังจังหวัดสระบุรีทุกวัน ทั้งรถธรรมดา รถเร็ว รถด่วน รถด่วนพิเศษ และรถพิเศษชานเมือง ใช้เวลาเดินทางประมาณ 2-3 ชั่วโมง (ที่มา : สำนักงานจังหวัดสระบุรี)

1.1.6 ข้อมูลด้านกักกันของจังหวัดสระบุรี

มีด่าน กักกันปศุสัตว์ ที่ตั้ง : ด่านกักกันสัตว์สระบุรี หมู่ที่ 2 ถนนสายคู่ ตำบลพระพุทธรบาท อำเภอพระพุทธรบาท จังหวัดสระบุรี

- ห้องปฏิบัติการตรวจเบื้องต้น ไม่มี มี
- ที่ตั้งด่านกักกันสัตว์ ไม่มี มี

1.1.7 ด้านไฟฟ้าและประปา

โรงงานไฟฟ้าในจังหวัดสระบุรี จำนวนทั้งสิ้น 25 แห่ง โดยแบ่งเป็นโรงงานไฟฟ้าก๊าซชีวภาพ จำนวน 1 แห่ง โรงงานไฟฟ้าแสงอาทิตย์ จำนวน 15 แห่ง โรงงานไฟฟ้าก๊าซธรรมชาติ จำนวน 7 แห่ง โรงไฟฟ้าชีวมวล จำนวน 1 แห่ง และโรงงานไฟฟ้าถ่านหิน กำลังการผลิตติดตั้งรวม 2,377.659 MW

ตารางที่ 1.4 ครั้วเรือนที่มีไฟฟ้าใช้ ปี 2561

อำเภอ	ครั้วเรือนที่มีไฟฟ้าใช้
เมืองสระบุรี	57,243
แก่งคอย	28,858
หนองแค	22,091
วิหารแดง	13,009
หนองแซง	4,446
บ้านหมอ	8,138
ดอนพุด	4,126
เสาไห้	10,046
มวกเหล็ก	19,855
วังม่วง	7,167
รวม	174,979

ตารางที่ 1.5 กำลังผลิตและการใช้น้ำประปา ปี 2564

อำเภอ	จำนวนผู้ใช้น้ำทั้งหมด (ราย)	กำลังผลิตที่ใช้งาน (ลบ.ม./วัน)	ปริมาณน้ำผลิต (ลบ.ม./เดือน)	ปริมาณน้ำผลิตจ่าย (ลบ.ม./เดือน)	ปริมาณน้ำจำหน่าย (ลบ.ม./เดือน)
หนองแค	32,562	46,312	1,384,742	1,345,991	959,983
บ้านหมอ	4,436	7,200	151,880	150,013	93,431
พระพุทธบาท	18,488	27,600	578,205	550,490	378,840
มวกเหล็ก	16,526	45,120	893,500	867,008	534,485

ที่มา : การประปาส่วนภูมิภาค

ข้อมูล ณ เดือนสิงหาคม พ.ศ. 2564

1.1.8 การใช้เครื่องมือ/อุปกรณ์เทคโนโลยีสารสนเทศ

การใช้เครื่องมือ/อุปกรณ์เทคโนโลยีสารสนเทศ พบว่า การใช้คอมพิวเตอร์ของประชากรในจังหวัดสระบุรีมีแนวโน้มลดลง โดยใน ปี พ.ศ. 2562 เท่ากับ ร้อยละ 24.64 แต่มีการใช้โทรศัพท์มือถือ ร้อยละ 89.62 นอกจากนี้การใช้อินเทอร์เน็ตมีแนวโน้มเพิ่มสูงขึ้นเช่นกัน ในปี พ.ศ. 2562 เท่ากับ ร้อยละ 72.00 แสดงถึงการเข้าถึงและใช้อินเทอร์เน็ตของประชากรในจังหวัดมากขึ้น

ตารางที่ 1.6 จำนวนและร้อยละประชากรอายุ 6 ปีขึ้นไป จำแนกตามการมี การใช้เครื่องมือ/อุปกรณ์เทคโนโลยีสารสนเทศ พ.ศ. 2560 - 2562

การใช้คอมพิวเตอร์และอินเทอร์เน็ต	จำนวนและร้อยละ	ปี พ.ศ. 2560	ปี พ.ศ. 2561	ปี พ.ศ. 2562
การใช้คอมพิวเตอร์	จำนวนประชากร	670,312	670,027	668,831
	ใช้	211,902	198,473	164,804
	ร้อยละ	31.61	29.62	24.64
ใช้อินเทอร์เน็ต	ใช้	399,408	438,937	481,532
	ร้อยละ	59.59	65.51	72.00
การมีโทรศัพท์มือถือ	ใช้	584,981	600,479	N/A
	ร้อยละ	87.27	89.62	N/A

ที่มา : สำนักงานสถิติแห่งชาติ, 2563

1.1.9 ข้อมูลด้านการปกครองของจังหวัดสระบุรี

1) การแบ่งเขตการปกครองของจังหวัด

จังหวัดสระบุรี แบ่งออกเป็น 13 อำเภอ 111 ตำบล 973 หมู่บ้าน (หมู่บ้าน อพป. 15 หมู่บ้าน)

1 องค์การบริหารส่วนจังหวัด 4 เทศบาลเมือง 34 เทศบาลตำบล 70 องค์การบริหารส่วนตำบล

ตารางที่ 1.7 เขตการปกครองของจังหวัดสระบุรี

อำเภอ	เนื้อที่ (ตร.กม.)	ระยะทาง จากอำเภอ ถึงจังหวัด (กม.)	จำนวน						
			เทศบาล นคร	เทศบาล เมือง	เทศบาล ตำบล	องค์การ บริหารส่วน ตำบล	ตำบล	ชุมชน	หมู่บ้าน
เมืองสระบุรี	301.6	2.7	-	1	3	7	11	29	77
แก่งคอย	801.162	15	-	2	-	11	14	16	117
หนองแค	262.867	21	-	-	4	15	18	20	181
วิหารแดง	204.501	31.7	-	-	2	6	6		54
หนองแซง	87.081	26	-	-	1	5	9	-	69
บ้านหมอ	203.58	33	-	-	6	3	9	-	79
ดอนพุด	58.71	44	-	-	1	1	4	-	28
หนองโดน	88.7	43	-	-	1	3	4	-	34
พระพุทธบาท	278.065	31	-	1	5	2	9	30	68
เสาไห้	111.8	7	-	-	6	4	12	-	102
มวกเหล็ก	681.4	36	-	-	1	6	6	-	80
วังม่วง	338	60	-	-	3	1	3	-	31
เฉลิมพระ เกียรติ	191	10	-	-	1	6	6	-	53
รวม	3,576.486	-	-	4	34	70	111	95	973

ที่มา : ที่ทำการปกครองจังหวัดสระบุรี

ข้อมูล ณ วันที่ 16 สิงหาคม 2564

2) ข้อมูลประชากร

ในปี พ.ศ. 2563 ประชากรทั้งหมด จำนวน 643,828 คน ประชากรชาย จำนวน 327,323 คน ประชากรหญิง จำนวน 643,828 คน อำเภอที่มีประชากรมากที่สุด ได้แก่ อำเภอเมืองสระบุรี รองลงมา ได้แก่ อำเภอแก่งคอย อำเภอหนองแค และอำเภอพระพุทธบาท ตามลำดับ ทั้งนี้จังหวัดสระบุรีเข้าสู่สังคมผู้สูงอายุ โดยสมบูรณ์ ซึ่งในปี พ.ศ. 2563 มีสัดส่วนผู้สูงอายุเป็นร้อยละ 17.44 จากประชากรทั้งหมด และส่วนใหญ่อาศัยอยู่ลำพังคนเดียว (ลำดับที่ 53 ของประเทศ)

ตารางที่ 1.8 จำนวนประชากรของจังหวัดสระบุรี ปี 2563

อำเภอ	รวมประชากร (คน)	ชาย (คน)	หญิง (คน)	จำนวนครัวเรือน (ครัวเรือน)
1. เมืองสระบุรี	117,876	57,547	60,329	53,360
2. แก่งคอย	100,972	51,096	49,876	46,392
3. หนองแค	94,781	48,828	45,953	48,169
4. วิหารแดง	38,977	19,966	19,011	14,355
5. หนองแซง	15,841	8,279	7,562	5,349
6. บ้านหมอ	42,143	21,698	20,445	17,613
7. ดอนพุด	6,688	3,403	3,285	2,475
8. หนองโดน	13,942	7,188	6,754	5,453
9. พระพุทธบาท	64,667	33,768	30,899	25,365
10. เสาไห้	33,995	17,808	16,187	14,030
11. มวกเหล็ก	56,347	28,374	27,973	25,607
12. วิังม่วง	20,093	10,237	9,856	9,168
13. เฉลิมพระเกียรติ	37,506	19,131	18,375	15,733
รวม	643,828	327,323	316,505	283,069

ที่มา : สำนักงานสถิติแห่งชาติ, 2563



ภาพที่ 1.5 โครงสร้างประชากร

ที่มา : สำนักงานสถิติแห่งชาติ

1.2 ข้อมูลเชิงเปรียบเทียบ

1.2.1) ด้านเศรษฐกิจ

1) ด้านภาพรวมเศรษฐกิจ

(1) ตัวชี้วัดด้านภาพรวมเศรษฐกิจตามแผนพัฒนาเศรษฐกิจและสังคมแห่งชาติ ฉบับที่ 12

ศักยภาพด้านเศรษฐกิจตามตัวชี้วัดของแผนพัฒนาเศรษฐกิจและสังคมแห่งชาติ ฉบับที่ 12 ของจังหวัดสระบุรี พบว่า ในปี พ.ศ. 2561 จังหวัดสระบุรี มีอัตราขยายตัวของผลิตภัณฑ์มวลรวมจังหวัดเท่ากับร้อยละ 0.9 (ลำดับที่ 66 ของประเทศ) ซึ่งต่ำกว่าค่าเฉลี่ยของประเทศ แสดงถึงอัตราการเจริญเติบโตทางด้านเศรษฐกิจหดตัวลดลง

อย่างไรก็ตาม จังหวัดสระบุรีมีแนวโน้มมูลค่าผลิตภัณฑ์มวลรวมจังหวัดเฉลี่ยต่อหัว (Per Capita) เพิ่มขึ้น โดยในปี พ.ศ. 2561 สูงถึง 324,820 บาท (ลำดับที่ 9 ของประเทศ) ส่วนผลิตภาพแรงงานเฉลี่ยต่อคนในปี พ.ศ. 2561 เท่ากับ 400,794 บาท ซึ่งมีแนวโน้มเพิ่มขึ้นจากปี พ.ศ. 2559 อัตราเงินเฟ้อทั่วไปมีแนวโน้มลดลง โดยในปี พ.ศ. 2562 เท่ากับร้อยละ -0.1

ตารางที่ 1.9 ตัวชี้วัดด้านเศรษฐกิจภาพรวม

ตัวชี้วัดด้านเศรษฐกิจภาพรวม	ค่าเฉลี่ย	จังหวัดสระบุรี		
		ค่าสถิติ	หน่วย	ลำดับ
(2561)อัตราขยายตัวของผลิตภัณฑ์มวลรวมฯ แบบปริมาณลูกโซ่	3.6	0.9	ร้อยละ	66
(2561)มูลค่าผลิตภัณฑ์ฯ เฉลี่ยต่อหัว (Per Capita)	182,388	324,820	บาท	9
(2561)ผลิตภาพแรงงานเฉลี่ย	210,159	400,794	บาท/คน/ปี	9
(2562)อัตราเงินเฟ้อทั่วไป	0.8	-0.1	ร้อยละ	4

ที่มา : ระบบฐานข้อมูลโครงการพัฒนาศักยภาพในการเชื่อมโยงและจัดทำแผนยุทธศาสตร์เพื่อสนับสนุน

การพัฒนาในระดับพื้นที่ สำนักงานปลัดกระทรวงมหาดไทย

หมายเหตุ : (ปี พ.ศ. ของข้อมูล)ตัวชี้วัด

(2) ผลิตภัณฑ์มวลรวมจังหวัด (GPP)

จังหวัดสระบุรี มีผลิตภัณฑ์มวลรวมจังหวัด (GPP) ปี พ.ศ. 2562 เท่ากับ 255,627 ล้านบาท ซึ่งคิดเป็นสัดส่วนร้อยละ 1.51 ของผลิตภัณฑ์มวลรวมภายในประเทศคิดเป็นสัดส่วนร้อยละ 29.66 ของผลิตภัณฑ์มวลรวมภาคกลาง ในปี พ.ศ. 2562 อัตราการขยายตัวของภาคเศรษฐกิจ เท่ากับ 1.63 ซึ่งมีอัตราการเติบโตเฉลี่ย 3 ปี (พ.ศ. 2560-2562) เท่ากับ ร้อยละ 0.70 และมีผลิตภัณฑ์มวลรวมจังหวัดต่อคน (GPP Per Capita) เท่ากับ 336,393.15 บาท (ลำดับที่ 10 ของประเทศ) ซึ่งมีอัตราการขยายตัวจากปี พ.ศ. 2562 ร้อยละ 3.30

ตารางที่ 1.10 ผลิตภัณฑ์มวลรวมจังหวัด ณ ราคาประจำปี (หน่วย : ล้านบาท)

พื้นที่	ปี พ.ศ. 2560	ปี พ.ศ. 2561	ปี พ.ศ. 2562
ประเทศ	15,488,664	16,368,711	16,898,086
ภาคกลาง (ไม่รวม กทม.)	2,986,188	3,140,089	3,177,891
กลุ่มจังหวัดภาคกลางตอนบน	838,852	863,239	861,896
สระบุรี	235,753	246,694	255,627

ที่มา : สำนักงานสภาพัฒนาการเศรษฐกิจและสังคมแห่งชาติ, 2564

ตารางที่ 1.11 มูลค่าผลิตภัณฑ์ภาคต่อหัวประชากร (หน่วย : บาท)

พื้นที่	รายการ	ปี พ.ศ. 2560	ปี พ.ศ. 2561	ปี พ.ศ. 2562
ประเทศ	มูลค่า	225,126	236,860	243,787
	ร้อยละ	5.42	5.21	2.92
ภาคกลาง (ไม่รวม กทม.)	มูลค่า	274,600	284,757	285,008
	ร้อยละ	2.67	3.70	0.09
กลุ่มจังหวัด ภาคกลางตอนบน	มูลค่า	264,183	271,730	271,360
	ร้อยละ	2.34	2.86	-0.14
สระบุรี	มูลค่า	312,358	325,653	336,393
	ร้อยละ	-1.94	4.26	3.30

ที่มา : สำนักงานสภาพัฒนาการเศรษฐกิจและสังคมแห่งชาติ, 2564

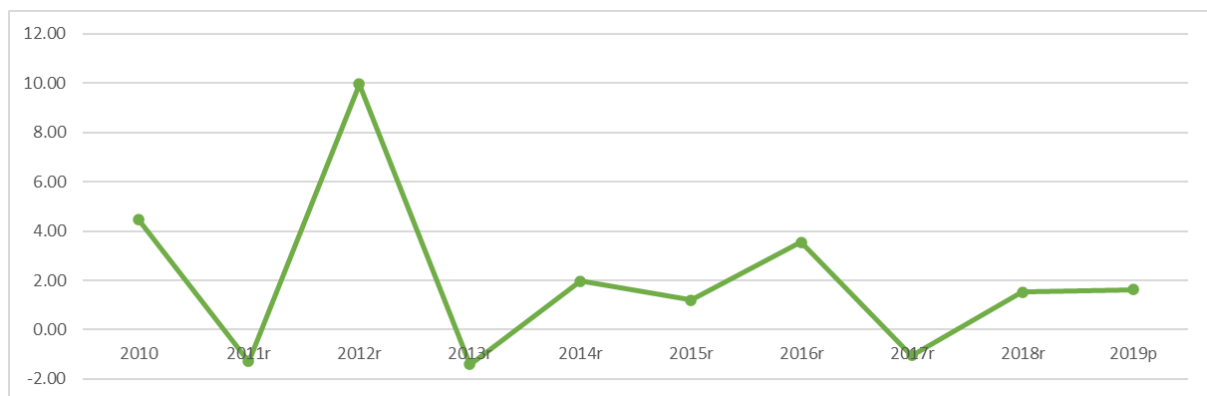

ภาพที่ 1.6 อัตราการขยายตัวผลิตภัณฑ์มวลรวม

ที่มา : สำนักงานคณะกรรมการพัฒนาการเศรษฐกิจและสังคมแห่งชาติ, 2564

โครงสร้างหลักทางเศรษฐกิจของจังหวัดสระบุรีขับเคลื่อนโดยภาคอุตสาหกรรมและภาคบริการ ในช่วง 3 ปีแรกของแผนพัฒนาเศรษฐกิจและสังคมแห่งชาติ ฉบับที่ 12 ภาคอุตสาหกรรมมีส่วนผลิตภัณฑ์มวลรวมจังหวัดสระบุรีภาคอุตสาหกรรมต่อผลิตภัณฑ์มวลรวมจังหวัดทั้งหมดสูงถึงร้อยละ 67.02 อุตสาหกรรมสำคัญที่มีสัดส่วนมูลค่าการลงทุนสูง ได้แก่ อุตสาหกรรมอโลหะ อุตสาหกรรมผลิตภัณฑ์โลหะ อุตสาหกรรมอาหาร ส่วนภาคบริการ มีสัดส่วนผลิตภัณฑ์มวลรวมจังหวัดภาคบริการต่อผลิตภัณฑ์มวลรวมจังหวัด ร้อยละ 27.67 และภาคเกษตร ซึ่งมีสัดส่วนผลิตภัณฑ์มวลรวมจังหวัดภาคเกษตรต่อผลิตภัณฑ์มวลรวมจังหวัดทั้งหมด ร้อยละ 5.31 ตามลำดับ และเมื่อเทียบกับช่วงแผนพัฒนาเศรษฐกิจและสังคมแห่งชาติ ฉบับที่ 11 ที่ภาคอุตสาหกรรมมีส่วนร้อยละ 67.93 ภาคบริการมีส่วน 26.27 และภาคเกษตรมีส่วนร้อยละ 5.80 จะพบว่าภาคบริการมีความสำคัญเพิ่มมากขึ้น

ตารางที่ 1.12 โครงสร้างผลิตภัณฑ์มวลรวมของจังหวัดสระบุรี ณ ราคาประจำปี (หน่วย : ล้านบาท)

สาขาการผลิต	ปี พ.ศ. 2560	ปี พ.ศ. 2561	ปี พ.ศ. 2562	เฉลี่ยระยะแผน 11 (พ.ศ. 2555- 2559)	เฉลี่ยระยะแผน 12 (พ.ศ. 2560- 2562)
ภาคเกษตร	12,525	13,270	13,368		
	5.31	5.38	5.23	5.80	5.31
ภาคอุตสาหกรรม	157,276	165,408	172,032		
	66.71	67.05	67.30	67.93	67.02
เหมืองแร่ เหมืองหิน	15,292	13,693	14,945		
	6.49	5.55	5.85	4.62	5.96
การผลิต	112,400	120,653	113,424		
	47.68	48.91	44.37	52.90	46.99
อื่น ๆ	29,584	31,062	43,663		
	12.55	12.59	17.08	10.40	14.07
ภาคบริการ	65,953	68,016	70,227		
	27.98	27.57	27.47	26.27	27.67
การขายส่งและการ ขายปลีก	21,981	24,444	25,336		
	9.32	9.91	9.91	8.45	9.71
การขนส่งและสถานที่ เก็บสินค้า	12,645	11,112	11,037		
	5.36	4.50	4.32	4.09	4.73
ที่พักแรมและบริการ ร้านอาหาร	600	694	757		
	0.25	0.28	0.30	0.23	0.28
อื่น ๆ	27,698	28,942	30,420		
	11.75	11.73	11.90	11.65	11.79
ผลิตภัณฑ์มวลรวม	235,753	246,694	255,627		

ที่มา : สำนักงานคณะกรรมการพัฒนาการเศรษฐกิจและสังคมแห่งชาติ, 2564

สรุปประเด็นสำคัญ ด้านเศรษฐกิจภาพรวม

เศรษฐกิจของจังหวัดสระบุรีมีการปรับตัวเพิ่มขึ้นจากปี พ.ศ. 2561 ที่ผ่านมา โครงสร้างเศรษฐกิจหลักอยู่ในภาคอุตสาหกรรม (การผลิต) รองลงมาคือ ไฟฟ้า ก๊าซ ใอน้ำ ระบบปรับอากาศ และภาคบริการ (การขายส่งและการขายปลีก) ตามลำดับ ทั้งนี้เมื่อเทียบกับในช่วง 3 ปีแรกของแผนพัฒนาเศรษฐกิจและสังคมแห่งชาติ ฉบับที่ 12 และช่วงแผนพัฒนาเศรษฐกิจและสังคมแห่งชาติ ฉบับที่ 11 พบว่า ภาคอุตสาหกรรมและภาคเกษตรมีสัดส่วนลดลง แต่ภาคบริการมีความสำคัญเพิ่มมากขึ้น โดยมูลค่าผลิตภัณฑ์เฉลี่ยต่อหัวประชากรมีการปรับเพิ่มขึ้นจากปีที่ผ่านมา อีกทั้งยังสูงกว่าค่าเฉลี่ยของประเทศ ผลิตภาพแรงงานเฉลี่ยของจังหวัดขยายตัวเพิ่มขึ้นอย่างต่อเนื่อง แต่อัตราเงินเฟ้อปรับตัวลดลง

3) ด้านเศรษฐกิจ (เกษตร)

(1) ตัวชี้วัดด้านเศรษฐกิจ (เกษตร) ตามแผนพัฒนาเศรษฐกิจและสังคมแห่งชาติ ฉบับที่ 12

ศักยภาพด้านเกษตรตามตัวชี้วัดของแผนพัฒนาเศรษฐกิจและสังคมแห่งชาติ ฉบับที่ 12 ของจังหวัดสระบุรี พบว่า ในปี พ.ศ. 2561 มีสัดส่วนมูลค่าผลิตภัณฑ์มวลรวมจังหวัดภาคเกษตรต่อผลิตภัณฑ์มวลรวมจังหวัดทั้งหมด เท่ากับ ร้อยละ 4.3 (ลำดับที่ 66 ของประเทศ) และมีอัตราขยายตัวของผลิตภัณฑ์มวลรวมจังหวัดภาคเกษตรเท่ากับ ร้อยละ 8.3 (ลำดับที่ 28 ของประเทศ) ซึ่งสูงกว่าค่าเฉลี่ยของประเทศ แสดงถึงการขยายตัวทางเศรษฐกิจภาคเกษตรมีแนวโน้มเพิ่มสูงขึ้นอย่างต่อเนื่อง

สำหรับตัวชี้วัดพื้นที่ทางการเกษตรแบบยั่งยืน จังหวัดมีการใช้ประโยชน์ที่ดินเพื่อภาคเกษตร ร้อยละ 54.23 (ลำดับที่ 37 ของประเทศ) ด้านประสิทธิภาพการผลิต ในปี พ.ศ. 2563 มีผลผลิตสินค้าเกษตรสำคัญเฉลี่ยต่อไร่ เท่ากับ 1,616 กิโลกรัมต่อไร่ (ลำดับที่ 38 ของประเทศ) ทั้งนี้มีอัตราเพิ่มเฉลี่ยของผลผลิตสินค้าเกษตรสำคัญเฉลี่ยต่อไร่ (พืช) เท่ากับร้อยละ 22.31 (ลำดับที่ 7 ของประเทศ)

สัดส่วนปริมาณพืชพลังงานต่อสินค้าเกษตรทั้งหมด เท่ากับ 433.15 พันตันเทียบเท่าน้ำมันดิบ (ลำดับที่ 38 ของประเทศ) จำนวนฟาร์มที่ได้รับการรับรองมาตรฐานฟาร์ม GAP จำนวน 58 ฟาร์ม (ลำดับที่ 62 ของประเทศ) ซึ่งมีจำนวนเพิ่มขึ้นจากปี พ.ศ. 2559 เช่นเดียวกับโรงงานหรือสถานประกอบการที่ผลิตสินค้าเกษตรและอาหารได้รับการรับรองมาตรฐาน GMP/HACCP มีจำนวนเพิ่มขึ้นเป็น 52 แห่ง (ลำดับที่ 2 ของประเทศ) และมีอัตราเพิ่มของแรงงานเกษตรกรในพื้นที่ เท่ากับร้อยละ -3.09 (ลำดับที่ 55 ของประเทศ)

ด้านการใช้น้ำเพื่อการเกษตร มีพื้นที่ชลประทาน 342,934 ไร่ (ลำดับที่ 42 ของประเทศ) แต่มีปริมาณน้ำต้นทุนต่อความต้องการใช้น้ำ เท่ากับ -143 ล้านลูกบาศก์เมตร (ลำดับที่ 65 ของประเทศ) แสดงถึงปริมาณความต้องการใช้น้ำในช่วงฤดูแล้งของพื้นที่สูงมาก และในปี พ.ศ. 2562 จะมีสัดส่วนหมู่บ้านที่มีน้ำใช้เพื่อการเกษตรเพียงพอตลอดปี เท่ากับ ร้อยละ 52.47 (ลำดับที่ 45 ของประเทศ)

ด้านรายได้สุทธิของเกษตรกรมีแนวโน้มลดลง พบว่า ในปี พ.ศ. 2561 รายได้เงินสดสุทธิทางการเกษตรต่อครัวเรือน เท่ากับ 121,333 บาทต่อครัวเรือน (ลำดับที่ 17 ของประเทศ) สูงกว่าค่าเฉลี่ยของประเทศ อย่างไรก็ตามเกษตรกรในจังหวัดมีสัดส่วนหนี้สินต่อรายได้เงินสดสุทธิทางการเกษตรสูงถึง 1.76 เท่า (ลำดับที่ 37 ของประเทศ) ซึ่งสูงกว่าค่าเฉลี่ยของประเทศและมีสัดส่วนที่เพิ่มสูงขึ้นจากปี พ.ศ. 2558 นอกจากนี้เกษตรกรยังมีสัดส่วนหนี้เสียต่อปริมาณเงินให้กู้ยืมเพื่อการเกษตรสูงถึง ร้อยละ 11.62 (ลำดับที่ 72 ของประเทศ)

ตารางที่ 1.13 ตัวชี้วัดด้านเศรษฐกิจ (เกษตร)

ตัวชี้วัดด้านเศรษฐกิจ (เกษตร)	ค่าเฉลี่ย	จังหวัดสระบุรี		
		ค่าสถิติ	หน่วย	ลำดับ
(2561)สัดส่วนมูลค่าผลิตภัณฑ์มวลรวมภาคเกษตรต่อผลิตภัณฑ์มวลรวมทั้งหมด แบบปริมาณลูกโซ่	9.8	4.3	ร้อยละ	66
(2561)อัตราการขยายตัวของผลิตภัณฑ์มวลรวมภาคเกษตร แบบปริมาณลูกโซ่	5.5	8.3	ร้อยละ	28
(2562)สัดส่วนการใช้ประโยชน์ที่ดินเพื่อภาคเกษตร	46.2	54.23	ร้อยละ	37
(2562)อัตราเพิ่มเฉลี่ยของผลผลิตสินค้าเกษตรสำคัญเฉลี่ยต่อไร่ (ประมง)	-2.28	22.31	ร้อยละ	7
(2563)ผลผลิตสินค้าเกษตรสำคัญเฉลี่ยต่อไร่ (พืช)	1,757	1,616	กก.ต่อไร่	38
(2562)ผลผลิตสินค้าเกษตรสำคัญเฉลี่ยต่อไร่ (ประมง)	773	1,760	กก.ต่อไร่	11
(2563)อัตราเพิ่มเฉลี่ยของผลผลิตสินค้าเกษตรสำคัญเฉลี่ยต่อไร่ (พืช)	-23.87	-36.87	ร้อยละ	66
(2562)ปริมาณพืชพลังงาน	583.77	433.15	พันตันเทียบเท่าน้ำมันดิบ	38
(2563)จำนวนฟาร์มที่ได้รับการรับรองมาตรฐานฟาร์ม GAP	362	58	ฟาร์ม	62
(2563)จน.โรงงาน/สปก.ผลิตสินค้าเกษตรและอาหารที่ได้รับการรับรองมาตรฐาน GMP/HACCP	9	52	แห่ง	2
(2561)อัตราเพิ่มของแรงงานเกษตรในพื้นที่	4.38	-3.09	ร้อยละ	55
(2561)พื้นที่ชลประทาน	441,170	342,934	ไร่	42
(2563)ปริมาณน้ำต้นทุนต่อความต้องการใช้น้ำ	136	-143	ล้าน ลบ.ม.	65
(2562)สัดส่วนหมู่บ้านมีน้ำใช้เพื่อการเกษตรเพียงพอตลอดปี	52.73	52.47	ร้อยละ	45
(2561)รายได้เงินสดสุทธิทางการเกษตรเฉลี่ยต่อครัวเรือน	81,776	121,333	บาทต่อครัวเรือน	17
(2561)สัดส่วนหนี้สินต่อรายได้เงินสดสุทธิทางเกษตร	1.59	1.76	เท่า	37
(2561)สัดส่วนหนี้เสียต่อปริมาณเงินให้กู้ยืมเพื่อการเกษตร	4.23	11.62	ร้อยละ	72

ที่มา : ระบบฐานข้อมูลโครงการพัฒนาศักยภาพในการเชื่อมโยงและจัดทำแผนยุทธศาสตร์เพื่อสนับสนุน

การพัฒนาในระดับพื้นที่ สำนักงานปลัดกระทรวงมหาดไทย

หมายเหตุ : (ปี พ.ศ. ของข้อมูล)ตัวชี้วัด

(2) ผลผลิตภัณฑัวมลรวมจังหวัดภาคเกษตร

ในปี พ.ศ. 2562 มีผลิตภัณฑัวมลรวมจังหวัดภาคเกษตร ณ ราคาประจำปี เท่ากับ 13,368 ล้านบาท และมีอัตราการขยายตัวของผลิตภัณฑัวมลรวมภาคเกษตร ในปี 2562 ลดลงร้อยละ 2.89 โดยมีสัดส่วนผลิตภัณฑัวมลรวมภาคเกษตรเพียงร้อยละ 5.23 ต่อผลิตภัณฑัวมลรวมจังหวัดทั้งหมด ในช่วง 3 ปีแรกของแผนพัฒนาเศรษฐกิจและสังคมแห่งชาติ ฉบับที่ 12 (ปี พ.ศ. 2560 - 2562) ภาคเกษตรมีสัดส่วนผลิตภัณฑัวมลรวมภาคเกษตรต่อผลิตภัณฑัวมลรวมจังหวัดทั้งหมดร้อยละ 5.31 แต่เมื่อเทียบกับช่วงระยะเวลาของแผนพัฒนาเศรษฐกิจและสังคมแห่งชาติ ฉบับที่ 11 (ปี พ.ศ. 2555 - 2559) ภาคเกษตรมีสัดส่วนร้อยละ 5.80

ตารางที่ 1.14 ผลิตภัณฑัวมลรวมกลุ่มจังหวัดภาคเกษตร ณ ราคาประจำปี (หน่วย : ล้านบาท)

พื้นที่	ปี พ.ศ. 2560	ปี พ.ศ. 2561	ปี พ.ศ. 2562
ประเทศ	1,302,041	1,339,566	1,374,987
ภาคกลาง (ไม่รวม กทม.)	92,376	100,483	98,625
สระบุรี	12,525	13,270	13,368

ที่มา : สำนักงานสภาพัฒนาการเศรษฐกิจและสังคมแห่งชาติ, 2564

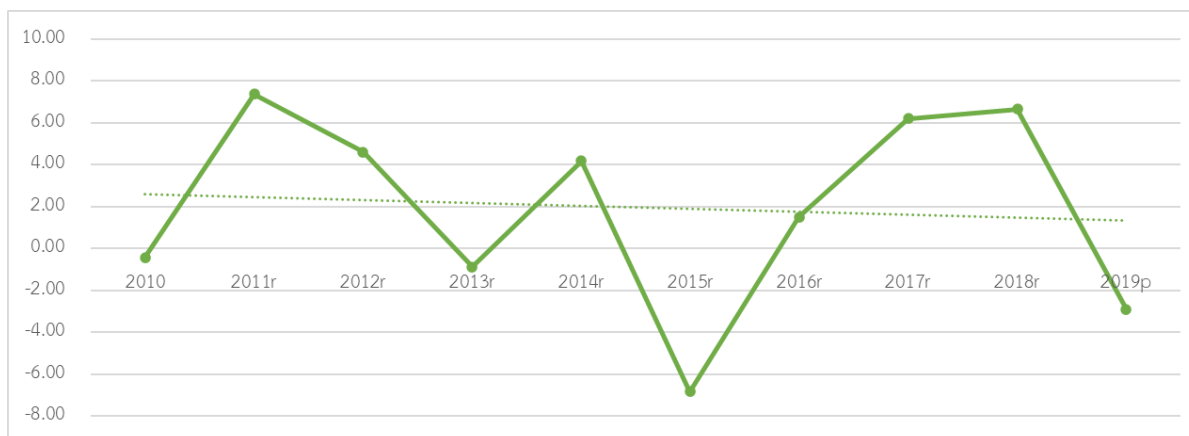

ภาพที่ 1.7 อัตราการขยายตัวของผลิตภัณฑัวมลรวมภาคเกษตร

ที่มา : สำนักงานคณะกรรมการพัฒนาการเศรษฐกิจและสังคมแห่งชาติ, 2564

(3) พื้นที่ใช้ประโยชน์ทางการเกษตร

จังหวัดสระบุรี มีพื้นที่ทั้งหมด 2,235,304 ไร่ คิดเป็นร้อยละ 0.76 ของประเทศ และร้อยละ 3.44 ของภาคกลาง ทั้งนี้มีพื้นที่ใช้ประโยชน์ทางการเกษตร เท่ากับ 787,979 ไร่ โดยปลูกพืชไร่/พืชผัก/ไม้ดอก 429,538 ไร่ รองลงมา คือ ปลูกข้าว 301,554 ไร่ สวนไม้ผล 50,914 ไร่ และเนื้อที่ใช้ประโยชน์ทางการเกษตรอื่น 5,973 ไร่

ตารางที่ 1.15 การใช้ที่ดินเพื่อการเกษตรแยกตามรายอำเภอ จังหวัดสระบุรี ปี 2564

อำเภอ	พื้นที่ทั้งหมด (ไร่)	พื้นที่ทำการเกษตร										รวมพื้นที่ทำการเกษตร	
		ที่นา		ไม่ผล/ไม่ยืนต้น		พืชไร่/พืชผัก/ไม้ดอก		เกษตรอื่นๆ		จำนวน (ไร่)	ร้อยละของพื้นที่ทั้งหมด	จำนวน (ไร่)	ร้อยละของพื้นที่ทั้งหมด
		จำนวน (ไร่)	ร้อยละพื้นที่เกษตร	จำนวน (ไร่)	ร้อยละพื้นที่เกษตร	จำนวน (ไร่)	ร้อยละพื้นที่เกษตร	จำนวน (ไร่)	ร้อยละพื้นที่เกษตร				
1. เมืองสระบุรี	188,519	19,673	10.44	900	0.48	715	0.38	104	0.06	21,392	11.35		
2. แก่งคอย	500,726	15,509	3.10	15,017	3.00	45,003	8.99	661	0.13	76,190	15.22		
3. บำเหน็จ	127,235	40,553	31.87	3,438	2.70	7,032	5.53	259	0.20	51,282	40.30		
4. พระพุทธบาท	179,416	15,132	8.43	1,209	0.67	49,241	27.45	425	0.24	66,007	36.79		
5. มวกเหล็ก	425,899	0	0.00	6,902	1.62	195,425	45.89	315	0.07	202,642	47.58		
6. วิหารแดง	127,813	21,400	16.74	11,034	8.63	2,509	1.96	818	0.64	35,761	27.98		
7. เสาไห้	69,880	36,210	51.82	608	0.87	8,171	11.69	137	0.20	45,126	64.58		
8. ทนงแค	164,292	70,227	42.75	8,778	5.34	2,174	1.32	1,718	1.05	82,897	50.46		
9. ทนงแซง	54,426	31,628	58.11	436	0.80	0	0.00	76	0.14	32,140	59.05		
10. ทนงโตน	55,044	25,641	46.58	730	1.33	3,803	6.91	694	1.26	30,868	56.08		
11. ดอนพุด	36,696	21,406	58.33	145	0.40	271	0.74	149	0.41	21,971	59.87		
12. วังม่วง	211,250	108	0.05	606	0.29	96,352	45.61	232	0.11	97,298	46.06		
13. เฉลิมพระเกียรติ	94,108	4,067	4.32	1,101	1.17	18,842	20.02	385	0.41	24,395	25.92		
รวม	2,235,304	301,554	13.49	50,914	2.28	429,538	19.22	5,973	0.27	787,979	35.25		

ที่มา : สำนักงานเกษตรจังหวัดสระบุรี

ข้อมูล ณ วันที่ 18 สิงหาคม 2564

ตารางที่ 1.16 การจัดที่ดินให้แก่เกษตรกรในเขตปฏิรูปที่ดิน ปี 2564

ลำดับที่	อำเภอ	พื้นที่การเกษตรในเขตชลประทาน (ไร่) ¹	พื้นที่การเกษตรนอกเขต ชลประทาน (ไร่) ²
1	เมืองสระบุรี	30,769	86,254
2	แก่งคอย	-	495,013
3	บ้านหมอ	63,465	30,622
4	พระพุทธบาท	-	153,404
5	มวกเหล็ก	-	495,978
6	วิหารแดง	6,207	99,377
7	เสาไห้	41,082	24,340
8	หนองแค	114,659	89,158
9	หนองแซง	40,039	7,606
10	หนองโดน	46,732	16,998
11	ดอนพุด	29,069	3,160
12	วังม่วง	-	167,168
13	เฉลิมพระเกียรติ	-	90,680
รวม		372,022	1,759,764

¹ ที่มา : โครงการชลประทานสระบุรี

ข้อมูล ณ วันที่ 19 สิงหาคม 2564

² ที่มา : สำนักงานเกษตรจังหวัดสระบุรี

ข้อมูล ณ วันที่ 19 สิงหาคม 2564

(4) สภาพทั่วไปของครัวเรือนเกษตรกร

จำนวนครัวเรือนเกษตรกรของจังหวัดสระบุรี ปี 2563 มีจำนวน 34,384 ครัวเรือน ส่วนใหญ่ ครัวเรือนเกษตรกรปลูกข้าว ยกเว้นอำเภอพระพุทธบาท อำเภอมวกเหล็ก และอำเภอเฉลิมพระเกียรติ ส่วนใหญ่ปลูกข้าวโพดเลี้ยงสัตว์ ทั้งนี้มีเกษตรกร Smart Farmer ปี 2564 จำนวน 238 ราย โดยอำเภอเฉลิมพระเกียรติมีเกษตรกร Smart Farmer มากที่สุด และเกษตรกร Young Smart Farmer ปี 2564 จำนวน 41 ราย โดยอำเภอมวกเหล็กมีเกษตรกร Young Smart Farmer มากที่สุดในปี 2562/2563 เกษตรกรมีรายได้เงินสดเท่ากับ 340,634 บาท/ครัวเรือน แต่มีรายได้สุทธิจากภาคเกษตร 220,335 บาท/ครัวเรือน และมีสัดส่วนหนี้สินต่อรายได้เงินสดสุทธิทางเกษตร สูงถึง 1.76 เท่า (ลำดับที่ 36 ของประเทศ) ส่วนจำนวน ประชาชนเกษตรกรหรือเกษตรกรต้นแบบของจังหวัดภายใต้โครงการเกษตรตามแนวทฤษฎีใหม่ โดยยึดปรัชญา เศรษฐกิจพอเพียง 43 คน โดยที่อำเภอแก่งคอยมีจำนวนประชาชนเกษตรกรมากที่สุด

ตารางที่ 1.17 จำนวนครัวเรือนเกษตรกรของจังหวัดสระบุรี ปี 2563

อำเภอ	ชนิดพืช	จำนวนครัวเรือนทั้งหมด	จำนวนครัวเรือนเกษตรกร	ร้อยละจำนวนครัวเรือนเกษตร/ครัวเรือนทั้งหมด
1. เมืองสระบุรี	1) ข้าว	53,977	1,294	2.40
	2) มันสำปะหลัง		7	0.01
	3) ข้าวโพดเลี้ยงสัตว์		2	0.01
	4) พืชผัก		237	0.44
	5) ไม้ดอก		26	0.05
	6) สมุนไพรและเครื่องเทศ		2	0.01
	7) ไม้ผล		276	0.51
	8) ไม้ยืนต้น		126	0.23
	9) ผักหวานป่า		0	0
2. แก่งคอย	1) ข้าว	47,010	1,248	2.65
	2) มันสำปะหลัง		132	0.28
	3) ข้าวโพดเลี้ยงสัตว์		772	1.64
	4) อ้อยโรงงาน		107	0.23
	5) พืชผัก		574	1.22
	6) ไม้ดอก		13	0.03
	7) ไม้ประดับ		256	0.54
	8) สมุนไพรและเครื่องเทศ		49	0.10
	9) ไม้ผล		1,268	2.70
	10) ไม้ยืนต้น		566	1.20
	11) ผักหวานป่า		6	0.01
	12) ปาล์มน้ำมัน		16	0.03
3. บ้านหมอ	1) ข้าว	17,746	1,095	6.17
	2) ข้าวโพดเลี้ยงสัตว์		188	1.06
	3) ผือก		125	0.70
	4) ไม้ผล		199	1.12
	5) ไม้ยืนต้น		671	3.78
	6) ผักหวานป่า		597	3.36
	7) ปาล์มน้ำมัน		3	0.02

อำเภอ	ชนิดพืช	จำนวน ครัวเรือน ทั้งหมด	จำนวนครัวเรือน เกษตรกร	ร้อยละจำนวน ครัวเรือนเกษตรกร/ ครัวเรือนทั้งหมด
4. พระพุทธบาท	1) ข้าว	25,603	605	2.36
	2) มันสำปะหลัง		119	0.46
	3) ข้าวโพดเลี้ยงสัตว์		1,486	5.80
	4) อ้อยโรงงาน		104	0.41
	5) พืชผัก		167	0.65
	6) สมุนไพรและเครื่องเทศ		1	0.01
	7) ไม้ผล		154	0.60
	8) ไม้ยืนต้น		161	0.63
	9) ผักหวานป่า		80	0.31
	10) ปาล์มน้ำมัน		1	0.01
5. มวกเหล็ก	1) ข้าว	25,839	0	0
	2) มันสำปะหลัง		922	3.57
	3) อ้อยโรงงาน		409	1.58
	4) ข้าวโพดเลี้ยงสัตว์		4,037	15.62
	5) พืชผัก		337	1.30
	6) ไม้ดอก		14	0.05
	7) สมุนไพรและเครื่องเทศ		4	0.02
	8) ไม้ผล		549	2.12
	9) ไม้ยืนต้น		145	0.56
	10) ผักหวานป่า		3	0.01
	11) ปาล์มน้ำมัน		3	0.01
6. วิหารแดง	1) ข้าว	14,560	1,170	8.04
	2) มันสำปะหลัง		55	0.38
	3) ข้าวโพดเลี้ยงสัตว์		14	0.10
	4) พืชผัก		425	2.92
	5) ไม้ดอก		12	0.08
	6) สมุนไพรและเครื่องเทศ		11	0.08
	7) ไม้ผล		524	3.60
	8) ไม้ยืนต้น		365	2.51
	9) ปาล์มน้ำมัน		46	0.32

อำเภอ	ชนิดพืช	จำนวน ครัวเรือน ทั้งหมด	จำนวนครัวเรือน เกษตรกร	ร้อยละจำนวน ครัวเรือนเกษตรกร/ ครัวเรือนทั้งหมด
7. เสาไห้	1) ข้าว	14,217	1,787	12.57
	2) ข้าวโพดเลี้ยงสัตว์		628	4.42
	3) อ้อยโรงงาน		9	0.06
	4) พืชผัก		313	2.20
	5) ไม้ดอก		17	0.12
	6) ไม้ประดับ		21	0.15
	7) สมุนไพรและเครื่องเทศ		6	0.04
	8) ไม้ผล		396	2.79
	9) ไม้ยืนต้น		158	1.11
8. หนองแค	1) ข้าว	48,726	2,984	6.12
	2) พืชผัก		317	0.65
	3) ไม้ดอก		19	0.04
	4) สมุนไพรและเครื่องเทศ		2	0.01
	5) ไม้ผล		460	0.94
	6) ไม้ยืนต้น		237	0.49
	7) ปาล์มน้ำมัน		52	0.11
9. หนองแขง	1) ข้าว	5,448	1,941	35.63
	2) พืชผัก		62	1.14
	3) ไม้ผล		119	2.18
10. หนองโดน	1) ข้าว	5,498	1,510	27.46
	2) ข้าวโพดเลี้ยงสัตว์		323	5.87
	3) พืชผัก		31	0.56
	4) อ้อยโรงงาน		11	0.20
	5) ไม้ดอก		6	0.11
	6) ไม้ผล		85	1.55
	7) ไม้ยืนต้น		74	1.35
	8) ผักหวานป่า		9	0.16
11. ดอนพุด	1) ข้าว	2,498	1,127	4.51
	2) ข้าวโพดเลี้ยงสัตว์		188	7.53
	3) พืชผัก		75	3.00
	4) ไม้ผล		58	2.32

อำเภอ	ชนิดพืช	จำนวน ครัวเรือน ทั้งหมด	จำนวนครัวเรือน เกษตรกร	ร้อยละจำนวน ครัวเรือนเกษตรกร/ ครัวเรือนทั้งหมด
12. วังม่วง	1) ข้าว	9,237	20	0.22
	2) มันสำปะหลัง		487	5.27
	3) ข้าวโพดเลี้ยงสัตว์		424	4.59
	4) อ้อยโรงงาน		435	4.71
	5) พืชผัก		72	0.78
	6) ไม้ดอก		4	0.04
	7) ไม้ผล		97	1.05
	8) ไม้ยืนต้น		34	0.37
13. เฉลิมพระ เกียรติ	1) ข้าว	16,038	500	3.12
	2) มันสำปะหลัง		28	0.17
	3) ข้าวโพดเลี้ยงสัตว์		939	5.85
	4) อ้อยโรงงาน		43	0.27
	5) พืชผัก		265	1.65
	6) ไม้ผล		287	1.79
	7) ไม้ยืนต้น		93	0.58
	8) ปาล์มน้ำมัน		2	0.01

ที่มา : สำนักงานเกษตรจังหวัดสระบุรี

ข้อมูล ณ วันที่ 18 สิงหาคม 2564

ตารางที่ 1.18 ประเภทสหกรณ์และจำนวนสมาชิก

ประเภทสหกรณ์	จำนวนสหกรณ์ (แห่ง)	จำนวนสมาชิก (ราย)
สหกรณ์ภาคการเกษตร	35	38,790
- สหกรณ์การเกษตร	23	33,937
- สหกรณ์นิคม	1	1,241
- สหกรณ์โคนม	11	3,612
สหกรณ์นอกภาคการเกษตร	44	36,860
- สหกรณ์ออมทรัพย์	27	31,186
- สหกรณ์ร้านค้า	5	2,880
- สหกรณ์บริการ	11	2,490
- สหกรณ์เครดิตยูเนี่ยน	1	307
รวม	79	75,653

ที่มา : สำนักงานสหกรณ์จังหวัดสระบุรี

ข้อมูล ณ วันที่ 17 สิงหาคม 2564

ตารางที่ 1.19 จำนวนและสมาชิกสถาบันเกษตรกรจังหวัดสระบุรี

อำเภอ	ชื่อกลุ่ม	จำนวนสมาชิก (ราย)	กิจกรรมที่กลุ่มดำเนินการ
1. เมือง สระบุรี	1) กลุ่มเกษตรกรทำนาकुคนกเปล้า	115	จัดหาสินค้ามาจำหน่าย/ธุรกิจสินเชื่อ
	2) กลุ่มเกษตรกรทำนาโคกสว่าง	51	จัดหาสินค้ามาจำหน่าย
	3) กลุ่มเกษตรกรทำนาดาวเรือง	33	ธุรกิจสินเชื่อ
	4) กลุ่มเกษตรกรทำนาตลิ่งชัน	30	จัดหาสินค้ามาจำหน่าย, ธุรกิจสินเชื่อ,
	5) กลุ่มเกษตรกรทำนาตะกุด	34	ธุรกิจสินเชื่อ
	6) กลุ่มเกษตรกรทำนาหนองโน	หยุดดำเนินการ	
	7) กลุ่มเกษตรกรทำนาหนองปลาไหล	39	จัดหาสินค้ามาจำหน่าย, ธุรกิจสินเชื่อ
2. แก่งคอย	1) กลุ่มเกษตรกรทำนาตาลเดี่ยว	108	ข้าวเปลือก, จัดหาสินค้ามาจำหน่าย และธุรกิจสินเชื่อ
	2) กลุ่มเกษตรกรทำไร่ท่าคล้อ	38	ปลูกอ้อย, ข้าวโพด, มันสำปะหลัง, ธุรกิจสินเชื่อ
	3) กลุ่มเกษตรกรทำไร่ท่าตูม	139	ปลูกอ้อย, ข้าวโพด, มันสำปะหลัง, ธุรกิจสินเชื่อ
	4) กลุ่มเกษตรกรทำไร่ท่ามะปราง	80	ปลูกอ้อย, ข้าวโพด, มันสำปะหลัง, ธุรกิจสินเชื่อ
	5) กลุ่มเกษตรกรทำไร่บ้านป่า	105	ปลูกอ้อย, ข้าวโพด, มันสำปะหลัง, สินเชื่อ
	6) กลุ่มเกษตรกรทำไร่สองคอน	38	ปลูกอ้อย, ข้าวโพด, มันสำปะหลัง, ธุรกิจสินเชื่อ
	7) กลุ่มเกษตรกรทำไร่หินซ้อน	149	ปลูกอ้อย, ข้าวโพด, มันสำปะหลัง ธุรกิจสินเชื่อ, จัดหาสินค้ามาจำหน่าย
	8) กลุ่มเกษตรกรทำสวนชะอม	41	ทำสวนผลไม้, ธุรกิจสินเชื่อ
	9) กลุ่มเกษตรกรเลี้ยงสัตว์ทับทิม	45	เลี้ยงโค, ธุรกิจสินเชื่อ
3. บ้านหมอ	1) กลุ่มเกษตรกรทำนาตลาดน้อย	61	ธุรกิจสินเชื่อ
	2) กลุ่มเกษตรกรทำนาไผ่ขวาง	87	ธุรกิจสินเชื่อ
	3) กลุ่มเกษตรกรทำนาหรรเทพ	40	ธุรกิจสินเชื่อ
	4) กลุ่มเกษตรกรทำไร่หนองบัว	46	ธุรกิจสินเชื่อ
8. หนองแค (ต่อ)	6) กลุ่มเกษตรกรทำนาหนองจิก	120	ธุรกิจจัดหาสินค้ามาจำหน่าย
	7) กลุ่มเกษตรกรทำนาห้วยขมิ้น	70	ธุรกิจจัดหาสินค้ามาจำหน่าย
	8) กลุ่มเกษตรกรทำสวนหนองจรเข้	61	ธุรกิจสินเชื่อ
	9) กลุ่มเกษตรกรทำสวนห้วยทราย	51	ธุรกิจสินเชื่อ
9. หนองแซง	1) กลุ่มเกษตรกรทำนาเขาดิน	59	ปลูกข้าว
	2) กลุ่มเกษตรกรทำนาม่วงหวาน	35	ปลูกข้าว

อำเภอ	ชื่อกลุ่ม	จำนวนสมาชิก (ราย)	กิจกรรมที่กลุ่มดำเนินการ
	3) กลุ่มเกษตรกรทำนาหนองกบ	67	ปลูกข้าว
	4) กลุ่มเกษตรกรทำนาหนองควายไซ	44	ปลูกข้าว
	5) กลุ่มเกษตรกรทำนาหนองสีดา	43	ปลูกข้าว
10. หนอง โดน	1) กลุ่มเกษตรกรทำนาดอนทอง	34	ปลูกข้าว, ธุรกิจสินเชื่อ
	2) กลุ่มเกษตรกรทำนาบ้านโปร่ง	44	ปลูกข้าว, ธุรกิจสินเชื่อ, ธุรกิจจัดหา สินค้ามาจำหน่าย, ธุรกิจบริการ
	3) กลุ่มเกษตรกรทำนาหนองโดน	116	ปลูกข้าว/ธุรกิจจัดหาสินค้ามา จำหน่าย, ธุรกิจบริการ
11. ดอนพุด	1) กลุ่มเกษตรกรทำนาดงตะงาว	31	ธุรกิจสินเชื่อ
	2) กลุ่มเกษตรกรทำนาดอนพุด	53	ธุรกิจสินเชื่อ
	3) กลุ่มเกษตรกรทำนาบ้านหลวง	70	ธุรกิจสินเชื่อ
12. วังม่วง	1) กลุ่มเกษตรกรทำไร่วังม่วง	100	ปลูกอ้อย, ธุรกิจจัดหาสินค้ามา จำหน่าย, ธุรกิจสินเชื่อ
13. เฉลิมพระ เกียรติ	1) กลุ่มเกษตรกรทำนาบ้านแก้ง	33	ธุรกิจสินเชื่อ
	2) กลุ่มเกษตรกรทำนาฝั่งรวง	47	ธุรกิจสินเชื่อ
	3) กลุ่มเกษตรกรทำนาห้วยบง	38	ข้าวเปลือก, ธุรกิจสินเชื่อ
	4) กลุ่มเกษตรกรทำไร่พู่แค	54	ธุรกิจสินเชื่อ

ตารางที่ 1.20 จำนวนประชาชนชาวบ้านแยกราชอำเภอ

อำเภอ	จำนวน (ราย)
1. เมืองสระบุรี	3
2. แก่งคอย	6
3. บ้านหมอ	2
4. พระพุทธบาท	2
5. มวกเหล็ก	3
6. วิหารแดง	2
7. เสาไห้	6
8. หนองแค	5
9. หนองแซง	2
10. หนองโดน	2
11. ดอนพุด	2
12. วังม่วง	1
13. เฉลิมพระเกียรติ	7
รวม	43

ที่มา : สำนักงานเกษตรและสหกรณ์จังหวัดสระบุรี

ข้อมูล ณ วันที่ 17 สิงหาคม 2564

ตารางที่ 1.21 ข้อมูล Smart Farmer จังหวัดสระบุรี ตั้งแต่ปี 2562-2564 ด้านพืช

อำเภอ	Smart Farmer ต้นแบบ (SFM) (ราย)			Smart Farmer (SF) (ราย)			Yong Smart Farmer (YSF) (ราย)		
	เริ่มต้น 2560 ปี 2562	พ.ศ. 2563	พ.ศ. 2564	เริ่มต้น-ปี 2562	พ.ศ. 2563	พ.ศ. 2564	เริ่มต้น-ปี 2562	พ.ศ. 2563	พ.ศ. 2564
1. เมืองสระบุรี	6	0	0	105	18	9	9	3	3
2. แก่งคอย	15	0	1	348	12	38	9	6	3
3. บ้านหมอ	26	2	4	418	15	10	7	3	3
4. พระพุทธบาท	16	3	2	148	11	12	8	4	4
5. มวกเหล็ก	24	0	0	466	18	0	6	5	3
6. วิหารแดง	7	0	0	64	35	26	12	4	2
7. เสาไห้	4	1	0	54	14	3	3	2	2
8. หนองแค	9	0	1	92	11	0	7	2	3
9. หนองแซง	1	0	0	1635	24	17	7	3	4
10. หนองโดน	21	0	6	243	20	8	6	3	2
11. ดอนพุด	8	0	0	655	30	0	17	5	4
12. วังม่วง	0	0	0	290	99	39	6	2	5
13. เฉลิมพระเกียรติ	3	0	0	781	43	76	10	3	3
รวม	140	6	14	5,299	350	238	107	45	41

ตารางที่ 1.22 ข้อมูล Smart Farmer จังหวัดสระบุรี ปี 2560 – 2564 ด้านปศุสัตว์

อำเภอ	Smart Farmer ต้นแบบ (SFM) (ราย)			Smart Farmer (SF) (ราย)			Yong Smart Farmer (YSF) (ราย)		
	เริ่มต้น 2560 ปี 2562	พ.ศ. 2563	พ.ศ. 2564	เริ่มต้น-ปี 2562	พ.ศ. 2563	พ.ศ. 2564	เริ่มต้น-ปี 2562	พ.ศ. 2563	พ.ศ. 2564
1. เมืองสระบุรี	0	3	0	40	0	0	0	0	0
2. แก่งคอย	10	5	2	0	0	2	0	2	0
3. บ้านหมอ	0	5	0	0	0	0	0	2	1
4. พระพุทธบาท	0	5	2	0	0	0	0	2	1
5. มวกเหล็ก	0	7	0	0	0	2	0	0	1
6. วิหารแดง	0	0	0	0	0	0	0	0	1
7. เสาไห้	0	5	2	0	0	2	0	2	1
8. หนองแค	0	3	2	0	0	0	0	0	1
9. หนองแซง	5	4	2	0	20	2	0	0	1
10. หนองโดน	0	2	0	0	0	0	0	0	2
11. ดอนพุด	0	2	0	0	0	0	0	0	0
12. วังม่วง	5	4	0	0	0	2	0	0	0

อำเภอ	Smart Farmer ต้นแบบ (SFM) (ราย)			Smart Farmer (SF) (ราย)			Yong Smart Farmer (YSF) (ราย)		
	เริ่มต้น ปี 2562	พ.ศ. 2563	พ.ศ. 2564	เริ่มต้น-ปี 2562	พ.ศ. 2563	พ.ศ. 2564	เริ่มต้น-ปี 2562	พ.ศ. 2563	พ.ศ. 2564
13. เฉลิมพระเกียรติ	0	5	0	0	0	0	0	2	1
รวม	20	50	10	40	20	10	0	10	10

ที่มา : สำนักงานปศุสัตว์จังหวัดสระบุรี

ข้อมูล ณ วันที่ 18 สิงหาคม 2564

ตารางที่ 1.23 ข้อมูล Smart Farmer จังหวัดสระบุรี ปี 2562 – 2564 ด้านประมง

อำเภอ	Smart Farmer ต้นแบบ (SFM) (ราย)			Smart Farmer (SF) (ราย)			Yong Smart Farmer (YSF) (ราย)		
	เริ่มต้น ปี 2562	พ.ศ. 2563	พ.ศ. 2564	เริ่มต้น-ปี 2562	พ.ศ. 2563	พ.ศ. 2564	เริ่มต้น-ปี 2562	พ.ศ. 2563	พ.ศ. 2564
1. เมืองสระบุรี	0	0	0	15	0	0	0	0	0
2. แก่งคอย	0	0	0	31	17	0	0	0	0
3. บ้านหมอ	0	0	0	31	8	0	0	0	0
4. พระพุทธบาท	0	0	0	31	2	0	0	0	0
5. มวกเหล็ก	0	0	0	15	0	0	0	0	0
6. วิหารแดง	0	0	0	0	5	0	0	0	0
7. หนองแค	0	0	0	0	8	0	0	0	0
8. หนองแซง	3	0	0	31	10	0	0	0	0
9. เสาไห้	0	0	0	15	10	0	0	0	0
10. หนองโดน	0	0	0	31	7	0	0	0	0
11. ดอนพุด	0	0	0	0	10	0	0	0	0
12. วังม่วง	0	0	0	0	0	0	0	0	0
13. เฉลิมพระเกียรติ	0	0	0	0	18	0	0	0	0
รวม	3	0	0	200	95	0	0	0	0

ที่มา : สำนักงานประมงจังหวัดสระบุรี

ข้อมูล ณ วันที่ 1 สิงหาคม 2564

ตารางที่ 1.24 ข้อมูล Smart Farmer จังหวัดสระบุรี ปี 2562 ด้านสหกรณ์

อำเภอ	Smart Farmer ต้นแบบ (SFM) (ราย)			Smart Farmer (SF) (ราย)			Yong Smart Farmer (YSF) (ราย)		
	เริ่มต้น ปี 2562	พ.ศ. 2563	พ.ศ. 2564	เริ่มต้น ปี 2562	พ.ศ. 2563	พ.ศ. 2564	เริ่มต้น ปี 2562	พ.ศ. 2563	พ.ศ. 2564
1. เมืองสระบุรี	0	0	0	2	0	0	2	0	0
2. แก่งคอย	0	0	0	2	0	0	6	0	0
3. บ้านหมอ	0	0	0	5	0	0	2	0	0
4. พระพุทธบาท	0	0	0	0	0	0	0	0	0
5. มวกเหล็ก	0	0	0	4	0	0	16	0	0
6. วิหารแดง	0	0	0	2	0	0	4	0	0
7. เสาไห้	0	0	0	6	0	0	1	0	0
8. หนองแค	0	0	0	9	0	0	11	0	0
9. หนองแซง	0	0	0	6	0	0	0	0	0
10. หนองโดน	0	0	0	2	0	0	0	0	0
11. ดอนพุด	0	0	0	2	0	0	0	0	0
12. วังม่วง	0	0	0	0	0	0	0	0	0
13. เฉลิมพระเกียรติ	0	0	0	1	0	0	1	0	0
รวม	0	0	0	41	0	0	43	0	0

ที่มา : สำนักงานสหกรณ์จังหวัดสระบุรี

ข้อมูล ณ วันที่ 17 สิงหาคม 2564

หมายเหตุ : ปี 2562 สำนักงานสหกรณ์จังหวัดสระบุรี มี Smart Farmer และ Yong Smart Farmer
จำนวนทั้งหมด 85 ราย ❖ เสียชีวิต 1 ราย (อำเภอพระพุทธบาท) คงเหลือ 84 ราย

ตารางที่ 1.25 ข้อมูล Smart Farmer จังหวัดสระบุรี ปี 2562 - 2564 ด้านหม่อนไหม

อำเภอ	Smart Farmer ต้นแบบ (SFM) (ราย)			Smart Farmer (SF)(ราย)			YoungSmart Farmer (YSF) (ราย)		
	เริ่มต้น- ปี 2562	พ.ศ. 2563	พ.ศ. 2564	เริ่มต้น- ปี 2562	พ.ศ. 2563	พ.ศ. 2564	เริ่มต้น- ปี 2562	พ.ศ. 2563	พ.ศ. 2564
1. บ้านหมอ	1	-	-	-	-	-	-	-	-
2. มวกเหล็ก	-	-	-	-	26	15	-	-	-
3. เฉลิมพระเกียรติ	-	-	-	-	2	1	-	-	-
รวม	1	-	-	-	28	16	-	-	-

ที่มา : ศูนย์หม่อนไหมเฉลิมพระเกียรติฯ สระบุรี

ข้อมูล ณ วันที่ 17 สิงหาคม 2564

ตารางที่ 1.26 ข้อมูล Smart Farmer จังหวัดสระบุรี ปี 2562 – 2564 ด้านปฏิรูปที่ดิน

อำเภอ	Smart Farmer ต้นแบบ (SFM) (ราย)			Smart Farmer (SF) (ราย)			Young Smart Farmer (YSF) (ราย)		
	เริ่มต้นปี 2562	พ.ศ. 2563	พ.ศ. 2564	เริ่มต้นปี 2562	พ.ศ. 2563	พ.ศ. 2564	เริ่มต้นปี 2562	พ.ศ. 2563	พ.ศ. 2564
มวกเหล็ก	1	6	1	70	50	55	20	20	20
รวม	1	6	1	70	50	55	20	20	20

ที่มา : สำนักงานการปฏิรูปที่ดินจังหวัดสระบุรี

ข้อมูล ณ วันที่ 30 สิงหาคม 2564

(5) การปลูกพืชของจังหวัดสระบุรี

5.1) สถานการณ์การปลูกพืชเศรษฐกิจของจังหวัดสระบุรี

จังหวัดสระบุรีมีพื้นที่ปลูกพืชไร่/พืชผัก/ไม้ดอก 429,538 ไร่ รองลงมา คือ ปลูกข้าว 301,554 ไร่ สวนไม้ผล 50,914 ไร่ และเนื้อที่ใช้ประโยชน์ทางการเกษตรอื่น 5,973 ไร่ โดยมีพืชหลัก ได้แก่ ข้าว ข้าวโพดเลี้ยงสัตว์ อ้อยโรงงาน และมันสำปะหลัง

จากการศึกษาของสำนักงานเศรษฐกิจการเกษตรพบว่าแหล่งรับซื้อผลผลิต/ตลาดกระจายสินค้าของผลผลิตข้าวส่วนใหญ่เกษตรกรส่งขายให้โรงสีประมาณร้อยละ 76 ขายทำข้าวและตลาดกลาง ร้อยละ 20 เกษตรกรเก็บไว้บริโภคร้อยละ 1.40 และเก็บไว้ทำพันธุ์ร้อยละ 3.40 ส่วนข้าวโพดเลี้ยงสัตว์เมื่อเก็บเกี่ยวผลผลิต จะมีพ่อค้าคนกลางมารับซื้อจากเกษตรกรและจะนำไปส่งให้กับลานทำพืชไร่ ผู้ประกอบการไซโล และโรงงานผลิตอาหารสัตว์ หรือเกษตรกรผู้ปลูกจะนำผลผลิตที่ได้ส่งขายกับลานทำพืชไร่ ไซโล หรือโรงงานผลิตอาหารสัตว์โดยตรงก็ได้ จากนั้นผู้ประกอบการไซโล หรือลานทำพืชไร่จะทำการอบเมล็ดข้าวโพดเลี้ยงสัตว์เพื่อลดความชื้น และส่งขายให้แก่โรงงานอุตสาหกรรมแปรรูป โรงงานอาหารสัตว์ หรือส่งออกต่างประเทศ และผลผลิตที่ส่งไปสู่โรงงานต่าง ๆ นั้น ทางโรงงานจะนำผลผลิตที่ได้ส่วนใหญ่ไปแปรรูปเป็นอาหารสัตว์ และบางส่วนส่งออกสู่ต่างประเทศ เกษตรกรผู้ปลูกข้าวโพดเลี้ยงสัตว์จะเก็บเกี่ยวผลผลิตแล้วขายให้กับพ่อค้าผู้รวบรวมในท้องถิ่นที่อยู่ในแหล่งผลิตนั้น ๆ โดยไม่มีการปรับปรุงคุณภาพหรือปรับลดความชื้น ความชื้นที่เกษตรกรขายจะอยู่ที่ประมาณ 25 – 30 % โดยขายผ่านจำหน่ายให้พ่อค้าผู้รวบรวม ร้อยละ 70 จำหน่ายให้กับไซโล ร้อยละ 25 และเกษตรกรจำหน่ายให้กับโรงงานอาหารสัตว์โดยตรง ร้อยละ 5

ตารางที่ 1.27 ข้อมูลด้านการปลูกพืชเศรษฐกิจของจังหวัดสระบุรี ปี 2562 - 2563

ชนิดพืช	ปี 2562						ปี 2563					
	จำนวนเกษตรกร (ราย)	พื้นที่ปลูก (ไร่)	พื้นที่เก็บเกี่ยว (ไร่)	ผลผลิต (ตัน)	ผลผลิตเฉลี่ย (กก./ไร่)	ราคาเฉลี่ย/กิโลกรัม (บาท)	จำนวนเกษตรกร (ราย)	พื้นที่ปลูก (ไร่)	พื้นที่เก็บเกี่ยว (ไร่)	ผลผลิต (ตัน)	ผลผลิตเฉลี่ย (กก./ไร่)	ราคาเฉลี่ย/กิโลกรัม (บาท)
1. ข้าวนาปี	12,328	326,202	306,343	214,391,854	699	7.74	13,867	301,554	299,575	212,698	710	7.28
2. ข้าวนาปรัง	10,228	296,202	289,343	195,017	674	7.0	1,222	23,456	16,246	16,246	670	7.22
3. ข้าวโพดเลี้ยงสัตว์												
3.1 ข้าวโพดเลี้ยงสัตว์ รุ่นที่ 1	7,697	195,584	168,434	145,709,395	865	6.4	8,814	161,673	160,425	166,653	1,038	6.80
3.2 ข้าวโพดเลี้ยงสัตว์ รุ่นที่ 2	2,601	103,028	94,242	85,252,270	904.61	6.61	120	1,426	1,426	1,488	1,043	5.70
4. อ้อยโรงงาน	1,512	101,440	79,882	526,459,375	6,590	0.79	1,132	67,365	49,400	355,075	7,187	0.60
5. มันสำปะหลัง	1,467	82,559	47,222	170,315,900	3,606	2.24	1,752	87,843	58,380	239,387	4,100	2.17
6. ปาล์มน้ำมัน	114	7,105	5,834	54,580,850	9,354	2.94	130	7,716	6,032	87,352	14,479	3.21
7. ผักหวานป่า	1,982	2,821	2,818	11,656,591	4,136	45.14	2,014	2,989	2,952	10,783	3,700	40.72
8. ฝัอก	590	3,352	1,569	4,804,000	3,061	28.20	600	3,741	3,076	13,740	4,466	25.80
9. ไม้ผล	5,506	28,542	17,171	6,527,521	1,018	31.40	5,916	31,282	8,350	12,284	3,050	43.00
10. พืชผัก	1,885	4,675	5,666	8,014	2,914,359	28.56	1,606	7,994	4,058	6,375	2,150	26.47

ที่มา : สำนักงานเกษตรจังหวัดสระบุรี

ข้อมูล ณ วันที่ 17 สิงหาคม 2564

5.2) สถานการณ์หม่อนไหมของจังหวัดสระบุรี

จังหวัดสระบุรีมีพื้นที่ปลูกหม่อน 110.75 ไร่ อาชีพปลูกหม่อนจำนวน 68 ราย ทั้งนี้ ยังมีเกษตรกรรายใหม่ที่ทำอาชีพปลูกหม่อนที่เป็นรูปธรรม จำนวนหลายรายที่ยังไม่ได้ขึ้นทะเบียนเกษตรกรในระบบ TAMIS ซึ่งอยู่ในระหว่างขั้นตอนการดำเนินงานตารางที่ 78 ข้อมูลเกษตรกรผู้ปลูกหม่อนในจังหวัดสระบุรี

ตารางที่ 1.28 ข้อมูลสถานการณ์หม่อนไหมของจังหวัดสระบุรี ปี 2563

อำเภอ	เกษตรกร (ราย)	พื้นที่ปลูก (ไร่)	ผลผลิตต่อไร่ (ก.ก.)	ราคาขายได้เฉลี่ย (บาท/กก.)
เมืองสระบุรี	1	3	350	60
มวกเหล็ก	56	101.5	600	60
เฉลิมพระเกียรติฯ	8	4	300	60
เสาไห้	1	0.25	300	60
พระพุทธบาท	1	2	300	60
รวม	68	110.75	370	60

ที่มา : ศูนย์หม่อนไหมเฉลิมพระเกียรติฯ สระบุรี

ข้อมูล ณ วันที่ 17 สิงหาคม 2564

5.3) สถานการณ์ยางพาราของจังหวัดสระบุรี

จังหวัดสระบุรีมีพื้นที่ปลูกยาง 693.46 ไร่ มีเกษตรกรผู้ปลูก จำนวน 30 ราย และมีพื้นที่ที่เก็บเกี่ยวผลผลิตจากยางพารา จำนวน 531.52 ไร่ โดยส่วนใหญ่เป็นพันธุ์ยาง RRIM 600 และผลผลิตยางพาราส่วนใหญ่เป็นยางก้อนถ้วย

ตารางที่ 1.29 ข้อมูลเกษตรกรผู้ปลูกยางพาราในจังหวัดสระบุรี ที่มีเอกสารสิทธิ์ (บัตรเขียว)

อำเภอ	เกษตรกร (ราย)	พื้นที่ปลูก (ไร่)	พื้นที่เก็บเกี่ยว (ไร่)	ผลผลิตต่อปี (ตัน)	ผลผลิตต่อไร่ (กก.)
1. แก่งคอย	23	544.97	423.72	63.56	150.00
2. วิหารแดง	3	63.30	63.30	9.49	150.00
รวม	26	608.27	487.02	73.05	

ที่มา : การยางแห่งประเทศไทยจังหวัดนครราชสีมา

ข้อมูล ณ วันที่ 17 สิงหาคม 2564

ตารางที่ 1.30 ข้อมูลเกษตรกรผู้ปลูกยางพาราในจังหวัดสระบุรี ไม่มีเอกสารสิทธิ์ (บัตรชมพู)

อำเภอ	เกษตรกร (ราย)	พื้นที่ปลูก (ไร่)	พื้นที่เก็บเกี่ยว (ไร่)	ผลผลิตต่อปี (ตัน)	ผลผลิตต่อไร่ (กก.)
1. แก่งคอย	1	20.00	20.00	3.00	150.00
2. มวกเหล็ก	2	40.69	0.00	0.00	0.00
3. วังม่วง	1	24.50	24.50	3.68	150.00
รวม	3	60.69	20.00	3.00	

ที่มา : การยางแห่งประเทศไทยจังหวัดนครราชสีมา

ข้อมูล ณ วันที่ 17 สิงหาคม 2564

5.4) สินค้าเกษตรที่ได้รับรองสิ่งบ่งชี้ทางภูมิศาสตร์ (GI)

จังหวัดสระบุรีมีพื้นที่ปลูกเพิ่มขึ้นเป็น 234 ไร่ แต่มีเกษตรกรผู้ปลูก จำนวนลดลงเหลือ 11 ราย และมีพื้นที่ที่เก็บเกี่ยวผลผลิต 132,025 ไร่ ผลผลิตเฉลี่ย 564 กิโลกรัมต่อไร่

ตารางที่ 1.31 ข้อมูลข้าวเจ๊กเซยเส้าไห้ GI ปี 2562

อำเภอ	ชื่อกลุ่ม/เกษตรกร	ผลการดำเนินงาน			เลขที่ใบอนุญาต
		ได้ใบรับรองแล้ว	ต่ออายุ	หมดอายุ	
1. เส้าไห้	วิสาหกิจศูนย์ข้าวชุมชนตำบลท่าช้าง หมู่ที่ 4 อำเภอเส้าไห้	✓	-	-	อยู่ระหว่างต่ออายุ อสช.3515/2562 เริ่มอนุญาต 6 ก.พ. 62 ถึง 5 ก.พ. 64
	นายประจวบ วงษ์สานิต	✓	-	-	เริ่มอนุญาต 8 ก.ค. 62 ถึง 7 ก.ค. 64
2. หนองแขง	นางจิตติมา แสงขาว	✓	-	-	เริ่มอนุญาต 8 ก.ค. 62 ถึง 7 ก.ค. 64
	นายกำพล แสงขาว	✓	-	-	เริ่มอนุญาต 8 ก.ค. 62 ถึง 7 ก.ค. 64
	กลุ่มข้าวเจ๊กเซยเส้าไห้ อำเภอหนองแขง	-	✓	-	อยู่ระหว่างต่ออายุ เริ่มอนุญาต 5 ม.ค. 61 ถึง 4 ม.ค. 63
	กลุ่มผู้ผลิตข้าวเจ๊กเซยเส้าไห้ ตำบลม่วงหวาน	-	-	✓	ใบอนุญาตหมดอายุ เมื่อวันที่ 4 ม.ค. 63
	บริษัท มีฟาร์มสุข (ไม่) จำกัด	✓	-	-	อยู่ระหว่างต่ออายุ อสช.3474/2561 เริ่มอนุญาต 5 ธ.ค. 61 ถึง 3 ธ.ค. 63
3. ดอนพุด	บริษัทพีไลฟ์ ดีไซน์ จำกัด	-	-	✓	ใบอนุญาตหมดอายุ เมื่อวันที่ 6 เม.ย. 62

ที่มา : สำนักงานพาณิชย์จังหวัดสระบุรี

ข้อมูล ณ วันที่ 22 มิถุนายน 2563

ตารางที่ 1.32 ข้อมูลพันธุ์ข้าวเจ้ากขย จังหวัดสระบุรี (ปีเพาะปลูก 2562 – 2563)

พื้นที่/แปลง	ปี 2562						ปี 2563							
	จำนวนเกษตรกร (ราย)	เนื้อที่ปลูก (ไร่)	เนื้อที่เก็บเกี่ยว ผลผลิต (ไร่)	ผลผลิตที่เก็บเกี่ยวได้ (กก.)	ผลผลิตเฉลี่ย (กก.)	ต้นทุนเฉลี่ยต่อไร่ (บาท)	ราคาเฉลี่ยต่อกิโลกรัม (บาท)	จำนวนเกษตรกร (ราย)	เนื้อที่ปลูก (ไร่)	เนื้อที่เก็บเกี่ยว ผลผลิต (ไร่)	ผลผลิตที่เก็บเกี่ยวได้ (กก.)	ผลผลิตเฉลี่ย (กก.)	ต้นทุนเฉลี่ยต่อไร่ (บาท)	ราคาเฉลี่ยต่อกิโลกรัม (บาท)
1. เมืองสระบุรี	-	-	-	-	-	-	-	-	-	-	-	-	-	-
2. แก่งคอย	-	-	-	-	-	-	-	-	-	-	-	-	-	-
3. วิหารแดง	-	-	-	-	-	-	-	-	-	-	-	-	-	-
4. เสาไห้	5	42	42	21,000	500	-	5.8	6	164	164	90,025	548	-	8.29
5. หนองแซง	8	49	49	24,500	500	-	7	5	70	70	42,000	600	-	8.00
รวม	13	91	91	22,750	1,000	-	6.40	11	234	234	132,025	564	-	5.20

ที่มา : สำนักงานเกษตรจังหวัดสระบุรี

ข้อมูล ณ วันที่ 18 สิงหาคม 2564

ตารางที่ 1.33 ผู้ประกอบการรับซื้อผลผลิต/ตลาดกระจายสินค้าข้าว จังหวัดสระบุรี

ที่	ชื่อสถานประกอบการ	ปริมาณการรับซื้อ ปี 2563 (ตัน)
1	สหกรณ์การเกษตรเสาไห้ จำกัด	34,200
2	บริษัท ธิญทรัพย์โรซ์อินเตอร์เทรด จำกัด	21,600
3	บริษัท เสาไห้โรซ์มิล	162,000
4	ตลาดกลางข้าวและพืชไร่สันมะค่า	-
5	ห้างหุ้นส่วนจำกัด เอกเจริญวัฒนา	144,000
6	บริษัท โรงสีไฟไทยธัญญะรุ่งเรือง	54,000
7	ห้างหุ้นส่วนจำกัด ถาวรโชคชัย	144,000
8	ท่าข้าวเกียรติถาวร 99	-
9	บริษัท พืชสุวรรณรุ่งเรือง (สระบุรี) จำกัด	180,000
10	บริษัท โชคชัยโรซ์มิล จำกัด	180,000
11	บริษัท ท็อปไทยโรซ์ จำกัด	108,000
12	บริษัท ดี.พี.อาร์. อินเตอร์โรซ์ จำกัด	144,000
13	โรงสี ช.สุขสันต์ทรัพย์รุ่งเรือง	3,600
14	บริษัท ทีเอฟเอ็มเอส (สระบุรี) จำกัด	72,000
15	ท่าข้าวพรเลิศคุณ	18,000
16	ห้างหุ้นส่วน พ.แสงวัฒนา	118,800
17	บริษัท ชัยวัฒนา โรซ์ จำกัด	129,600
18	ห้างหุ้นส่วนจำกัด โรงสีคูเจริญ	93,600
19	บริษัท โรงสี ส.ประเสริฐชัย จำกัด	28,800
20	ชุมนุมสหกรณ์การเกษตรจังหวัดสระบุรี	28,800
21	ห้างหุ้นส่วนจำกัด ธนโชติธัญญะฉนิก	14,400
22	ห้างหุ้นส่วน พ.แสงวัฒนา 3	36,000
รวม		1,715,400

ที่มา : สำนักงานพาณิชย์จังหวัดสระบุรี

ข้อมูล ณ วันที่ 25 สิงหาคม 2564

ตารางที่ 1.34 ผู้ประกอบการรับซื้อผลผลิต/ตลาดกระจายสินค้าข้าวเจ้าชัย จังหวัดสระบุรี

ที่	ผู้ประกอบการรับซื้อผลผลิต/ตลาดกระจายสินค้าข้าวเจ้าชัยในจังหวัด	
	ชื่อสถานประกอบการ	ปริมาณการรับซื้อ ปี 2563 (ตัน)
1	บจก.พีรโลพี ดีไซน์	120
2	สหกรณ์บริการสินค้าเพื่อสุขภาพสระบุรี จำกัด	17
รวม		137

ที่มา : สำนักงานพาณิชย์จังหวัดสระบุรี

ข้อมูล ณ วันที่ 25 สิงหาคม 2564

ตารางที่ 1.35 ผู้ประกอบการรับซื้อผลผลิต/ตลาดกระจายสินค้าข้าวโพดเลี้ยงสัตว์ จังหวัดสระบุรี

ที่	ผู้ประกอบการรับซื้อผลผลิต/ตลาดกระจายสินค้าข้าวโพดเลี้ยงสัตว์ในจังหวัด	
	ชื่อสถานประกอบการ	ปริมาณการรับซื้อ ปี 2563 (ตัน)
1	บจก.ทรัพย์พูนผลไฮโลอุตสาหกรรม	2,400
2	บจก.คาร์กิลล์มีทส์ (ไทยแลนด์)	42,000 - 48,000
3	ซี เค การเกษตร	1,800 - 2,400
4	บจก.ศรีพันธุ์พืชผล 2000	960
5	หจก.สมบูรณ์พืชผล	1,800 - 3,000
6	ไร่แสนสุขการเกษตร	360 - 480
7	กฤษฎา	360 - 600
8	บจก.ชั้นพีต	168,000 - 204,000
9	บจก.ยูไนเต็ดฟีดมิลล์	7,200 - 12,000
10	บจก.สีพัฒนาอาหารสัตว์	24,000 - 36,000
11	บจก.อาหารสัตว์ไทย	-
12	ลานจินดาพร	600
13	มิตรวังม่วงพืชผล	600
14	สหกรณ์โคนมไทย - เดนมาร์ก (มิตรภาพ) จำกัด	600
15	บจก.ไทยธรรมดี	7,200
16	ส.เจริญวัฒนา	-
17	บจก.สยามน้ำมันละหุ่ง	-
18	ประจวบพืชผล	-
19	สมานพืชผล	-
20	ลานหินอ่อนพืชผล	-
21	บจก.ซีพีเอฟ (ประเทศไทย) พระพุทธบาท	9,600 - 12,000
22	บมจ.ซีพีเอฟ (ประเทศไทย) หนองแค	-

ที่มา : สำนักงานพาณิชย์จังหวัดสระบุรี

ข้อมูล ณ วันที่ 25 สิงหาคม 2564

ตารางที่ 1.36 ผู้ประกอบการรับซื้อผลผลิต/ตลาดกระจายสินค้ามันสำปะหลัง จังหวัดสระบุรี

ที่	ผู้ประกอบการรับซื้อผลผลิต/ตลาดกระจายสินค้ามันสำปะหลังในจังหวัด	
	ชื่อสถานประกอบการ	ปริมาณการรับซื้อปี 2563 (ตัน)
1	เกษตรพาณิชย์	100
2	สมานพืชผล	300
3	เดี่ยวสมบูรณ์กิจ	50
4	หินซ็อนพืชผล	50
5	กฤษณา	50
6	รุ่งเรืองพืชผล	50
7	เกษตรพาณิชย์	100
8	สมานพืชผล	300
	รวม	1,000

ที่มา : สำนักงานพาณิชย์จังหวัดสระบุรี

ข้อมูล ณ วันที่ 25 สิงหาคม 2564

ตารางที่ 1.37 ผู้ประกอบการรับซื้อผลผลิต/ตลาดกระจายสินค้าอ้อยโรงงาน จังหวัดสระบุรี

ที่	ผู้ประกอบการรับซื้อผลผลิต/ตลาดกระจายสินค้าอ้อยโรงงานในจังหวัด	
	ชื่อสถานประกอบการ	ปริมาณการรับซื้อปี 2563 (ล้านตัน)
1	โรงงานน้ำตาลสระบุรี	3.4
	รวม	3.4

ที่มา : สำนักงานพาณิชย์จังหวัดสระบุรี

ข้อมูล ณ วันที่ 25 สิงหาคม 2564

ตารางที่ 1.38 ผู้ประกอบการรับซื้อผลผลิต/ตลาดกระจายสินค้าปาล์มน้ำมัน จังหวัดสระบุรี

ที่	ผู้ประกอบการรับซื้อผลผลิต/ตลาดกระจายสินค้าปาล์มน้ำมันในจังหวัด	
	ชื่อสถานประกอบการ	ปริมาณการรับซื้อปี 2563 (ตัน)
1	ลานเทกลุ่มชาวบ้านสวนปาล์มน้ำมันรพีพัฒน์	100 – 120
2	ลานเทพืชหนองเสือปาล์มน้ำมันวิหารแดง	100

ที่มา : สำนักงานพาณิชย์จังหวัดสระบุรี

ข้อมูล ณ วันที่ 25 สิงหาคม 2564

ตารางที่ 1.39 ผู้ประกอบการรับซื้อผลผลิต/ตลาดกระจายสินค้าผักหวานป่า จังหวัดสระบุรี

ที่	ผู้ประกอบการรับซื้อผลผลิต/ตลาดกระจายสินค้าผักหวานป่าในจังหวัด	
	ชื่อสถานประกอบการ	ปริมาณการรับซื้อ ปี 2563 (ตัน)
1	พ่อค้าคนกลางจากตลาดไทและตลาดสี่มุมเมือง	12 - 22

ที่มา : สำนักงานพาณิชย์จังหวัดสระบุรี

ข้อมูล ณ วันที่ 25 สิงหาคม 2564

ตารางที่ 1.40 ผู้ประกอบการรับซื้อผลผลิต/ตลาดกระจายสินค้าเผือก จังหวัดสระบุรี

ที่	ผู้ประกอบการรับซื้อผลผลิต/ตลาดกระจายสินค้าเผือก	
	ในจังหวัด/ภูมิภาค	
	ชื่อสถานประกอบการ	ปริมาณการรับซื้อ ปี 2563 (ตัน/ปี)
1	ห้างแมคโคร	870
2	บจก.เอส แอนด์ พี ซินดิเคท	45
3	ตลาดไท ตลาดสี่มุมเมือง	10,000
4	แปรรูปและจำหน่ายในจังหวัด	575

ที่มา : สำนักงานพาณิชย์จังหวัดสระบุรี

ข้อมูล ณ วันที่ 25 สิงหาคม 2564

(6) การปศุสัตว์

จังหวัดสระบุรีเป็นแหล่งผลิตสินค้าเกษตรด้านปศุสัตว์ ได้แก่ การเลี้ยงโคนม เป็ดเนื้อ ไก่เนื้อ สุกร และไก่ไข่ ซึ่งมีจำนวนเกษตรกรเพิ่มขึ้นอย่างต่อเนื่อง จำนวนเกษตรกรเลี้ยงไก่พื้นเมืองมากที่สุด รองลงมา ได้แก่ โคนม โคเนื้อ และไก่ไข่ โดยอำเภออมกหฤกษ์มีเกษตรกรเลี้ยงโคนม โคเนื้อ และไก่ไข่มากที่สุด สำหรับผลผลิตน้ำนมเกษตรกรทั้งรายย่อย รายกลาง และรายใหญ่จะส่งน้ำนมดิบให้แก่ศูนย์รวบรวม น้ำนมดิบในจังหวัด โดยส่งให้ศูนย์รวบรวมน้ำนมดิบ 26 แห่ง และสหกรณ์โคนม 11 แห่ง ซึ่งผลผลิตทั้งหมดจะถูกส่งเข้าโรงงานทั้งในจังหวัดสระบุรีและจังหวัดอื่น ๆ เพื่อทำการแปรรูปเป็นนมพร้อมดื่ม (นมพาสเจอร์ไรส์ และนม UHT) โดยโรงงานแปรรูปจะรับซื้อน้ำนมดิบจากศูนย์รวบรวมน้ำนมดิบที่ได้ทำการตกลงกันไว้ในบันทึกข้อตกลง (MOU) และดำเนินการผลิตนมโรงเรียนและนมพาณิชย์ ซึ่งนมโรงเรียนจะถูกจำหน่ายให้แก่เเยนต์ส่งนมโรงเรียนเพื่อส่งต่อนักเรียน ส่วนนมพาณิชย์จะถูกจำหน่ายให้เเยนต์ส่งนมพาณิชย์จากนั้นเเยนต์ส่งนมพาณิชย์ก็จะจำหน่ายนมให้ร้านค้าส่งและร้านค้าปลีก จนถึงผู้บริโภค แต่นมพาณิชย์บางส่วน จะถูกจำหน่ายให้แก่ร้านค้าส่ง หรือร้านค้าปลีกโดยตรงโดยไม่ผ่านเเยนต์ส่งนมพาณิชย์ หรือจำหน่ายให้แก่ผู้บริโภคโดยตรงโดยไม่ผ่านพ่อค้าคนกลาง ส่วนผลผลิตไก่เนื้อที่ผลิตได้ จะถูกนำมาจำหน่ายให้กับบริษัทคู่สัญญา โดยบริษัทหรือผู้ประกอบการครบวงจรจะส่งรถพร้อมเจ้าหน้าที่ของบริษัทมารับไก่ที่ฟาร์ม เพื่อนำเข้าโรงฆ่าและแปรรูปของบริษัท แล้วจึงจำหน่ายเนื้อไก่ให้ผู้ค้าส่ง และผู้ค้าปลีกเพื่อจำหน่ายต่อไปยังผู้บริโภคทั้งในจังหวัดสระบุรีและจังหวัดอื่น ๆ นอกจากนี้ไก่ที่ชำแหละส่วนใหญ่ทั้งในรูปแบบไก่สดแช่เย็น แช่แข็ง และไก่ปรุงสุก จะถูกส่งออกไปขายยังต่างประเทศ ในส่วนของผู้เลี้ยงไก่รายอิสระซึ่งมีสัดส่วนน้อยกว่าจะจำหน่ายไก่เนื้อให้กับผู้ค้าส่งหรือผู้รวบรวมไก่มีชีวิตจากฟาร์มของเกษตรกร แล้วส่งไก่เนื้อไปที่โรงฆ่า ให้ผู้ค้าส่งและผู้ค้าปลีก เพื่อจำหน่ายต่อไปยังผู้บริโภคทั้งในจังหวัดสระบุรี และจังหวัดอื่น ๆ

ตารางที่ 1.41 ข้อมูลด้านการปศุสัตว์ของจังหวัดสระบุรี ปี 2561 - 2563

ชนิดสัตว์	ปี 2561			ปี 2562			ปี 2563		
	จำนวน เกษตรกร (ราย)	ข้อมูลผลผลิต		จำนวน เกษตรกร (ราย)	ข้อมูลผลผลิต		จำนวน เกษตรกร (ราย)	ข้อมูลผลผลิต	
		จำนวน	หน่วย นับ		จำนวน	หน่วย นับ		จำนวน	หน่วย นับ
1. โคนม	2,585	102,623	ตัว	3,034	118,166	ตัว	4,401	152,757	ตัว
2. โคนเนื้อ	1,435	21,395	ตัว	1,586	23,684	ตัว	1,883	29,779	ตัว
3. กระบือ	501	9,568	ตัว	583	12,636	ตัว	708	14,344	ตัว
4. แพะ	220	10,849	ตัว	338	13,898	ตัว	677	21,932	ตัว
5. สุกร	168	147,853	ตัว	210	155,860	ตัว	264	174,939	ตัว
6. ไก่เนื้อ	208	21,081,773	ตัว	224	21,560,245	ตัว	233	17,501,420	ตัว
7. ไก่ไข่	11	923,913	ตัว	11	1,594,547	ตัว	1,681	1,257,867	ตัว
8. ไก่ พื้นเมือง	13,227	554,038	ตัว	13,930	555,788	ตัว	12,503	603,851	ตัว

ที่มา : สำนักงานปศุสัตว์จังหวัดสระบุรี

ข้อมูล ณ วันที่ 28 ธันวาคม 2563

ตารางที่ 1.42 ข้อมูลเกษตรกรผู้เลี้ยงไก่ของจังหวัดสระบุรี ปี 2563

ลำดับ ที่	อำเภอ	เกษตรกร ผู้เลี้ยงไก่ รวม (ราย)	ไก่ พื้นเมือง (ตัว)	ไก่เนื้อ (ตัว)	ไก่ไข่ (ตัว)	ไก่ GP PS ผลิตลูกไก่ เนื้อ (ตัว)	ไก่ GP PS ผลิตลูกไก่ไข่ (ตัว)	รวม (ตัว)
1	เมือง สระบุรี	771	27,839	514,600	1,085	0	0	543,524
2	แก่งคอย	2,228	118,927	8,382,009	170,344	0	60,568	8,945,696
3	บ้านหมอ	759	38,093	337,530	151	0	0	375,774
4	พระพุทธ บาท	1,783	87,159	2,192,454	16,812	0	0	2,306,035
5	มวกเหล็ก	1,419	56,476	522,413	3,876	0	120,010	703,026
6	วิหารแดง	795	43,681	2,333,250	880,768	0	0	3,258,958
7	เสาไห้	999	37,967	380,000	682	0	0	418,649
8	หนองแค	1,261	55,935	365,568	56,280	0	0	477,811
9	หนองแซง	378	17,925	198,000	943	0	0	217,007
10	หนองโดน	768	23,803	842,941	107,487	0	4,000	978,231
11	ดอนพุด	500	27,791	5,160	591	0	7	33,561
12	วังม่วง	659	23,663	1,016,514	15,778	0	0	1,658,698
13	เฉลิม - พระเกียรติ	772	44,592	410,981	3,070	50	0	460,431
รวมทั้งสิ้น		13,093	603,851	17,501,420	1,257,867	50	184,585	20,377,401

ที่มา : สำนักงานปศุสัตว์จังหวัดสระบุรี

ข้อมูล ณ วันที่ 28 ธันวาคม 2563

ตารางที่ 1.43 ข้อมูลเกษตรกรผู้เลี้ยงโคนมของจังหวัดสระบุรี ปี 2563

ที่	อำเภอ	โคนม						
		เกษตรกรผู้เลี้ยงโคนม (ฟาร์ม)	เพศเมีย (ตัว)				โคนมเพศผู้ (ตัว)	โคนมรวม (ตัว)
			แรกเกิดถึง 1 ปี	1 ปี ถึง ตั้งท้องแรก	โคกำลังรีดนม	โคแห้งนม		
1	แก่งคอย	61	558	451	927	246	78	2,261
2	บ้านหมอ	1	7	11	15	8	6	47
3	พระพุทธบาท	43	279	253	510	149	39	1,230
4	มวกเหล็ก	3,962	22,463	25,991	62,026	15,564	6,081	132,125
5	วิหารแดง	13	53	64	110	21	35	283
6	หนองแค	3	11	28	36	8	3	86
7	หนองโดน	2	1	1				2
8	วังม่วง	314	3253	3732	7229	1917	556	16687
9	เฉลิมพระเกียรติ	2	19	0	10	4	3	36
รวมทั้งสิ้น		4,401	26,644	30,531	70,863	17,917	6,802	152,757

ที่มา : สำนักงานปศุสัตว์จังหวัดสระบุรี

ข้อมูล ณ วันที่ 28 ธันวาคม 2563

ตารางที่ 1.44 ข้อมูลเกษตรกรผู้เลี้ยงโคเนื้อของจังหวัดสระบุรี ปี 2563

ที่	พื้นที่อำเภอ	เกษตรกรผู้เลี้ยง (ราย)	โคพื้นเมือง (ตัว)			โคพันธุ์แท้ (ตัว)			โคลูกผสม (ตัว)			โคขุน (ตัว)	โคเนื้อรวม (ตัว)
			เพศผู้	แรกเกิดถึง โควสาว	เพศเมีย ตั้งท้องแรกขึ้นไป	เพศผู้	แรกเกิดถึง โควสาว	เพศเมีย ตั้งท้องแรกขึ้นไป	เพศผู้	แรกเกิดถึง โควสาว	เพศเมีย ตั้งท้องแรกขึ้นไป		
1	เมืองสระบุรี	96	6	7	4	20	39	25	290	418	13	235	7,057
2	แก่งคอย	368	903	841	537	261	235	453	2057	2054	2739	309	10,389
3	บ้านหมอ	38	31	4	4	4	21	8	138	211	115	0	536
4	พระพุทธบาท	311	163	110	101	5	12	15	582	856	1155	782	3,781
5	มวกเหล็ก	329	461	531	381	40	61	13	650	1335	893	257	4,622
6	วิหารแดง	102	644	514	436	4	11	12	36	68	58	0	1,783
7	เสาไห้	150	18	12	12	11	5	4	236	219	198	444	1,159
8	หนองแค	35	247	145	11	0	2	2	13	7	7	50	484
9	หนองแซง	57	4	6	0	0	2	2	49	89	186	10	57
10	หนองโดน	51	137	152	82	18	34	35	51	79	112	87	787
11	ดอนพุด	23	22	63	78	0	0	0	1	15	5	0	184
12	วังม่วง	112	975	228	166	29	8	10	568	265	284	141	2,674
13	เฉลิมพระเกียรติ	211	734	564	305	1	0	0	78	61	25	207	1,975
	รวม	1,883	4,345	3,177	2,117	393	430	579	4,749	5,677	5,790	2,522	29,779

ที่มา : สำนักงานปศุสัตว์จังหวัดสระบุรี

ข้อมูล ณ วันที่ 28 ธันวาคม 2563

ตารางที่ 1.45 ข้อมูลเกษตรกรผู้เลี้ยงกระบือของจังหวัดสระบุรี ปี 2563

ที่	พื้นที่อำเภอ	เกษตรกรผู้เลี้ยงกระบือรวม (ฟาร์ม)	กระบือเนื้อ (ตัว)			กระบือนม (ตัว)			กระบือรวม (ตัว)
			เพศผู้	เพศเมีย		เพศผู้	เพศเมีย		
				แรกเกิดถึงกระบือสาว	ตั้งท้องแรกขึ้นไป		แรกเกิดถึงกระบือสาว	ตั้งท้องแรกขึ้นไป	
1	เมืองสระบุรี	125	688	1,010	35	4	5	0	1,742
2	แก่งคอย	206	1,662	1,385	4,667	9	10	7	4,693
3	พระพุทธบาท	3	8	17	14	0	0	0	39
4	มวกเหล็ก	15	25	38	22	3	10	5	103
5	วิหารแดง	325	2,970	2402	1884	22	25	60	7,363
6	หนองแค	14	43	119	0	0	0	0	162
7	หนองโดน	7	18	43	43	1	1	0	106
8	วังม่วง	1	3	7	3	0	0	0	13
9	เฉลิมพระเกียรติ	8	16	20	9	0	0	0	45
10	บ้านหมอ	1	30	15	15	0	0	0	60
รวม		708	5,463	5,291	3,425	40	52	73	14,344

ที่มา : สำนักงานปศุสัตว์จังหวัดสระบุรี

ข้อมูล ณ วันที่ 28 ธันวาคม 2563

ตารางที่ 1.46 ข้อมูลเกษตรกรผู้เลี้ยงแพะของจังหวัดสระบุรี ปี 2563

ที่	พื้นที่อำเภอ	เกษตรกรผู้เลี้ยงแพะรวม (ฟาร์ม)	แพะ				แพะรวม (ตัว)
			แพะเนื้อ (ตัว)		แพะนม (ตัว)		
			เพศผู้	เพศเมีย	เพศผู้	เพศเมีย	
1	เมืองสระบุรี	18	159	465	12	59	695
2	แก่งคอย	62	469	1,678	0	9	2,156
3	บ้านหมอ	15	129	418	2	15	564
4	พระพุทธบาท	51	317	1,031	3	4	1,355
5	มวกเหล็ก	355	3,170	8,824	142	538	355
6	วิหารแดง	24	72	350	5	15	442
7	เสาไห้	17	137	521	0	0	658
8	หนองแค	9	81	67	0	0	148
9	หนองโดน	7	32	119	0	0	151
10	ดอนพุด	1	12	38	0	0	50
11	วังม่วง	90	623	1,786	6	19	2,434
12	เฉลิมพระเกียรติ	21	100	307	0	0	407
รวม		677	5,333	15,770	170	659	21,932

ที่มา : สำนักงานปศุสัตว์จังหวัดสระบุรี

ข้อมูล ณ วันที่ 28 ธันวาคม 2563

(7) ด้านการประมงของจังหวัดสระบุรี

จังหวัดสระบุรีมีสินค้าประมงที่สำคัญ ทั้งปลาดุก ปลานิล และปลาตะเพียน ซึ่งในปี พ.ศ. 2563 มีมูลค่าผลผลิตเพิ่มสูงขึ้นเป็น 358,389,000 บาท โดยอำเภอแก่งคอย อำเภอหนองโดน มีเกษตรกรผู้เลี้ยงเพาะเลี้ยงสัตว์น้ำจืดจำนวนมาก และอำเภอแก่งคอย อำเภอม่วงเหล็กมีครัวเรือนเพาะเลี้ยงจระเข้ โดยสินค้าประมงทั้งปลาดุก ปลานิล และปลาตะเพียน มีตลาดสุพรรณบุรี ที่จังหวัดอ่างทองเป็นตลาดรับซื้อที่สำคัญ

ตารางที่ 1.47 ข้อมูลสินค้าประมงที่สำคัญของจังหวัดสระบุรี ปี 2561 – 2563

ปี	รายการ		ปลาดุก	ปลานิล	ปลาตะเพียน	สินค้าประมง อื่นๆ
ปี 2561	จำนวนเกษตรกร (ราย)		569	1,169	176	266
	พื้นที่การ เลี้ยง	จำนวนพื้นที่ (ไร่)	1,024	1,912	60.1	744
		จำนวนบ่อ	1,265	1,624	579	538
	ปริมาณผลผลิต/ปี (กก./ตัน)		6,263,005	1,202,630	466,250	715,360
	ต้นทุนการผลิต (บาท/กก.)		27	20	60	15
	ราคาเฉลี่ย (บาท/กก.)		30	35	75	25
	มูลค่าผลผลิต (บาท)		187,890,150	42,092,050	36,367,500	17,884,000
ปี 2562	จำนวนเกษตรกร (ราย)		609	1,168	184	275
	พื้นที่การ เลี้ยง	จำนวนพื้นที่ (ไร่)	1,317	1,888	57.2	778
		จำนวนบ่อ	1,461	1,636	684	604
	ปริมาณผลผลิต/ปี (กก./ตัน)		7,189,755	1,166,062	460,250	629,740
	ต้นทุนการผลิต (บาท/กก.)		30	25	60	15
	ราคาเฉลี่ย (บาท/กก.)		35	35	80	27
	มูลค่าผลผลิต (บาท)		251,641,425	40,812,170	36,820,000	17,002,980
ปี 2563	จำนวนเกษตรกร (ราย)		670	1,236	103	268
	พื้นที่การ เลี้ยง	จำนวนพื้นที่ (ไร่)	1,428.77	2,250.18	61.13	463.77
		จำนวนบ่อ	1,784	1,729	336	355
	ปริมาณผลผลิต/ปี (กก./ตัน)		10,170,740	1,562,580	593,390	750,890
	ต้นทุนการผลิต (บาท/กก.)		26	25	60	20
	ราคาเฉลี่ย (บาท/กก.)		32	35	70	27
	มูลค่าผลผลิต (บาท)		325,463,680	54,690,300	41,537,300	20,274,030

ที่มา : สำนักงานประมงจังหวัดสระบุรี

ข้อมูล ณ วันที่ 30 พฤษภาคม 2564

ตารางที่ 1.48 จำนวนครัวเรือนเพาะเลี้ยงสัตว์น้ำจืด จำนวนบ่อ เนื้อที่และปริมาณสัตว์น้ำจืด ปี 2563

อำเภอ	ชนิดสินค้า	การเพาะเลี้ยงสัตว์น้ำจืด		
		จำนวนครัวเรือน (ราย)	พื้นที่ (ไร่)	ปริมาณ การจับสัตว์น้ำ (ตัน)
1. เมืองสระบุรี	1) ปลาดุก	27	21.04	27.17
	2) ปลานิล	38	60.5475	47.72
	3) ปลาตะบูน	2	0.78	0.39
2. แก่งคอย	1) ปลาดุก	229	264.49	825.90
	2) ปลานิล	128	111.76	78.23
	3) ปลาตะบูน	33	5.16	222.80
3. บ้านหมอ	1) ปลาดุก	15	22.33	103.24
	2) ปลานิล	173	186.22	102.49
	3) ปลาตะบูน	3	2.07	1.04
4. พระพุทธบาท	1) ปลาดุก	75	231.75	2506.61
	2) ปลานิล	104	153.46	87.94
5. มวกเหล็ก	1) ปลาดุก	46	60.14	299.59
	2) ปลานิล	87	115.56	58.78
	3) ปลาตะบูน	1	0.5	0.25
6. วิหารแดง	1) ปลาดุก	22	32.24	182.40
	2) ปลานิล	54	309.53	264.77
	3) ปลาตะบูน	2	4.5	2.25
7. เสาไห้	1) ปลาดุก	11	6.21	4.53
	2) ปลานิล	47	65.46	35.64
	3) ปลาตะบูน	50	23.05	354.47
8. หนองแค	1) ปลาดุก	85	346.30	2392.16
	2) ปลานิล	98	554.58	430.22
	3) ปลาตะบูน	5	21.87	10.94
9. หนองแซง	1) ปลาดุก	9	8.09	26.75
	2) ปลานิล	73	55.46	27.73
10. หนองโดน	1) ปลาดุก	57	257.45	1937.10
	2) ปลานิล	225	419.79	305.76
	3) ปลาตะบูน	2	1.5	0.75
11. ดอนพุด	1) ปลาดุก	4	2.01	1.01
	2) ปลานิล	87	113.45	60.73

อำเภอ	ชนิดสินค้า	การเพาะเลี้ยงสัตว์น้ำจืด		
		จำนวนครุว์เรือน (ราย)	พื้นที่ (ไร่)	ปริมาณ การจับสัตว์น้ำ (ตัน)
12. วังม่วง	1) ปลาตุ๊ก	70	147.99	1716.80
	2) ปลานิล	29	27.83	13.92
13. เฉลิมพระเกียรติ	1) ปลาตุ๊ก	20	28.70	147.48
	2) ปลานิล	93	76.51	48.65
	3) ปลาทาบพิม	5	1.68	0.50

ที่มา : สำนักงานประมงจังหวัดสระบุรี

ข้อมูล ณ วันที่ 30 พฤษภาคม 2564

ตารางที่ 1.49 จำนวนครุว์เรือนเพาะเลี้ยงจระเข้ จำนวนบ่อ เนื้อที่และปริมาณการเลี้ยง ปี 2563

อำเภอ	การเพาะเลี้ยงสัตว์น้ำจืด			ราคา (บาท/กก.)
	จำนวนครุว์เรือน (ราย)	จำนวน (บ่อ)	ปริมาณ การเลี้ยง (ตัว)	
เมืองสระบุรี	1	1	2	500
แก่งคอย	3	6	140	500
หนองแค	2	52	32,228	500
วิหารแดง	1	1	1	500
หนองแซง	1	1	7	500
ดอนพุด	1	1	1	500
หนองโดน	1	1	799	500
พระพุทธบาท	2	4	5,001	500
เสาไห้	2	173	271	500
บ้านหมอ	-	-	-	-
มวกเหล็ก	3	18	29,684	500
วังม่วง	1	1	2	500
เฉลิมพระเกียรติ	1	1	1	500

ที่มา : สำนักงานประมงจังหวัดสระบุรี

ข้อมูล ณ วันที่ 30 พฤษภาคม 2564

ตารางที่ 1.50 ข้อมูลแหล่งแปรรูป/ตลาดกระจายสินค้าปลาตุก ปี 2563

ที่	ชื่อสินค้า	ตลาดกระจายสินค้าปลาตุก			
		ในจังหวัด		นอกจังหวัด	
		สถานประกอบการ/ แหล่งรับซื้อ	ปริมาณรับซื้อ (กก.)	สถานประกอบการ/ แหล่งรับซื้อ	ปริมาณรับซื้อ (กก.)
1	ปลาตุก (มีชีวิต)	ตลาดสดในจังหวัด	508,500	ตลาดสุพรรณ (อ่างทอง)	5,085,500
				ตลาดไท	101,700
				ตลาดภาคีสาน	4,576,800
รวม			508,500		9,764,000

ที่มา : สำนักงานประมงจังหวัดสระบุรี

ข้อมูล ณ วันที่ 30 พฤษภาคม 2564

ตารางที่ 1.51 ผู้ประกอบการรับซื้อผลผลิต/ตลาดกระจายสินค้าปลานิล ปี 2563

ที่	ชื่อสินค้า	ตลาดกระจายสินค้าปลานิล			
		ในจังหวัด		นอกจังหวัด	
		สถานประกอบการ/ แหล่งรับซื้อ	ปริมาณรับซื้อ (กก.)	สถานประกอบการ/ แหล่งรับซื้อ	ปริมาณรับซื้อ (กก.)
1	ปลานิล (มีชีวิต)	ตลาดสดในจังหวัด	312,516	ตลาดสุพรรณ (อ่างทอง)	1,062,550
				ตลาดไท	31,252
				ตลาดปลาคลองสี่ (ปทุมธานี)	78,129
				ตลาดบางเลน (นครปฐม)	78,129
รวม			312,516		1,250,060

ที่มา : สำนักงานประมงจังหวัดสระบุรี

ข้อมูล ณ วันที่ 30 พฤษภาคม 2564

ตารางที่ 1.52 ผู้ประกอบการรับซื้อผลผลิต/ตลาดกระจายสินค้าปลาทับทิม ปี 2563

ที่	ชื่อสินค้า	ตลาดกระจายสินค้าปลาทับทิม			
		ในจังหวัด		นอกจังหวัด	
		สถานประกอบการ/ แหล่งรับซื้อ	ปริมาณรับซื้อ (กก.)	สถานประกอบการ/ แหล่งรับซื้อ	ปริมาณรับซื้อ (กก.)
1	ปลาทับทิม (มีชีวิต)	ตลาดสดในจังหวัด	515,384	ตลาดสุพรรณ (อ่างทอง)	115,961
				ตลาดไท	12,884
รวม			515,384		128,845

ที่มา : สำนักงานประมงจังหวัดสระบุรี

ข้อมูล ณ วันที่ 30 พฤษภาคม 2564

ตารางที่ 1.53 ผู้ประกอบการรับซื้อผลผลิต/ตลาดกระจายสินค้าสัตว์น้ำอื่นๆ ปี 2563

ที่	ชื่อสินค้า	ตลาดกระจายสินค้าสัตว์น้ำอื่นๆ			
		ในจังหวัด		นอกจังหวัด	
		สถานประกอบการ/ แหล่งรับซื้อ	ปริมาณรับซื้อ (กก.)	สถานประกอบการ/ แหล่งรับซื้อ	ปริมาณรับซื้อ (กก.)
1	สินค้าประมง อื่นๆ	ตลาดสดในจังหวัด	166,725	ตลาดสุวพันธ์ (อ่างทอง)	294,547
				ตลาดไท	11,115
				ตลาดปลาคลองสี่ (ปทุมธานี)	27,787
				ตลาดบางเลน (นครปฐม)	55,575
รวม			166,725		389,024

ที่มา : สำนักงานประมงจังหวัดสระบุรี

ข้อมูล ณ วันที่ 30 พฤษภาคม 2564

(8) มาตรฐานความปลอดภัย

จำนวนฟาร์มที่ได้รับการรับรองมาตรฐานฟาร์ม GAP จำนวน 58 ฟาร์ม (ลำดับที่ 62 ของประเทศ) ซึ่งมีจำนวนเพิ่มขึ้นจากปี พ.ศ. 2559 เช่นเดียวกับโรงงานหรือสถานประกอบการที่ผลิตสินค้าเกษตรและอาหาร ได้รับการรับรองมาตรฐาน GMP/HACCP มีจำนวนเพิ่มขึ้นเป็น 52 แห่ง (ลำดับที่ 2 ของประเทศ)

ปี 2563 จำนวนมาตรฐานปศุสัตว์อินทรีย์ 5 แห่ง ได้แก่ ฟาร์มอัมพร อรพรรณฟาร์ม ฟาร์มเลิศฤทธิ์ ฟาร์มผิงฝน และอสค. สินค้าเกษตรอินทรีย์ (น้ำนมโค) ที่อำเภอมวกเหล็ก จำนวน 5 ราย ที่อยู่ระยะเริ่มใหม่ ส่วนสินค้าเกษตรอินทรีย์ (ด้านพืช อาทิ เห็ด พืชสมุนไพร) ได้รับรองแล้ว จำนวน 7 ราย ที่พื้นที่อำเภอกำแพงคอย อำเภอมวกเหล็ก อำเภอวิหารแดง และอำเภอหนองโดน ส่วนสินค้าเกษตรอินทรีย์ในเขตปฏิรูปที่ดินที่อำเภอกำแพงคอย จำนวน 20 ราย ที่อยู่ระยะเริ่มใหม่และอำเภอมวกเหล็กมีจำนวน 10 ราย ที่อยู่ในระยะปรับเปลี่ยน

ตารางที่ 1.54 ข้อมูลมาตรฐาน GAP (ด้านพืช) ปี 2564

อำเภอ	พืชผัก (สะสม)			พืชไร่ (สะสม)			ไม้ผล (สะสม)		
	เกษตรกร (ราย)	พื้นที่ (ไร่)	ปริมาณ ผลผลิตรวม (ตัน)	เกษตรกร (ราย)	พื้นที่ (ไร่)	ปริมาณ ผลผลิตรวม (ตัน)	เกษตรกร (ราย)	พื้นที่ (ไร่)	ปริมาณ ผลผลิตรวม (ตัน)
1. เมืองสระบุรี	7	12.95	-	-	-	-	2	18.00	-
2. แก่งคอย	4	27.25	-	30	553.50	-	2	81.50	-
3. บ้านหมอ	11	108.95	-	-	-	-	1	2.00	-
4. พระพุทธบาท	5	17.50	-	-	-	-	1	400.00	-
5. มวกเหล็ก	5	15.57	-	-	-	-	2	25.00	-
6. วิหารแดง	5	134.29	-	-	-	-	3	499.00	-
7. เสาไห้	3	2.86	-	-	-	-	3	34.00	-
8. หนองแค	6	203.84	-	-	-	-	3	121.00	-
9. หนองแซง	2	16.50	-	-	-	-	-	-	-
10. ดอนพุด	-	-	-	-	-	-	-	-	-
11. วังม่วง	2	20.71	-	2	50.00	-	-	-	-
12. เฉลิม พระเกียรติ	1	61.21	-	-	-	-	2	27.85	-
รวม	51	621.63	-	32	603.50	-	19	1,208.35	-

ที่มา : สำนักวิจัยและพัฒนาการเกษตร เขตที่ 5 จังหวัดชัยนาท

ข้อมูล ณ วันที่ 20 สิงหาคม 2564

ตารางที่ 1.55 ข้อมูลมาตรฐานข้าว GAP กลุ่ม ปี 2563

อำเภอ	ข้อมูลเกษตรกร		ผลการดำเนินงาน (สะสม)		ปริมาณผลผลิต (ตัน)
	ชื่อกลุ่ม	จำนวนแปลง	ได้ใบรับรองแล้ว		
			เกษตรกร (ราย)	พื้นที่ (ไร่)	
หนองแซง	กลุ่มผลิตข้าวนาแปลงใหญ่ตำบล ม่วงหวาน	20	20	221	165.75
รวม		20	20	221	165.75

ที่มา : ศูนย์วิจัยข้าวลพบุรี

ข้อมูล ณ วันที่ 18 สิงหาคม 2564

ตารางที่ 1.56 ข้อมูลสินค้า GAP (ด้านปศุสัตว์) ปี 2563

อำเภอ	ข้อมูลการผลิต		ผลการดำเนินงาน	
	ชนิดสินค้า	ปริมาณผลผลิต/ปี (กก./ตัน)	ได้ใบรับรองแล้ว (ราย)	ต่ออายุ (ราย)
1. เมืองสระบุรี	ไก่เนื้อ	28,000 ตัว/ปี	1	1
	สุกร	38,400 ตัว/ปี	1	1
2. แก่งคอย	โคนม		15	13
	ไก่เนื้อ	592,290,010 ตัว/ปี	32	32
	ไก่ไข่	465,600 ตัว/ปี	3	3
	ไก่พันธุ์	266,005 ตัว/ปี	5	5
	เป็ดเนื้อ	5,000 ตัว/ปี	1	1
	เป็ดพันธุ์	4,000 ตัว/ปี	1	1
2. แก่งคอย (ต่อ)	สถานที่ฟักไข่สัตว์ปีก	1,276,320 ตัว/ปี	5	5
	สุกร	75,300 ตัว/ปี	4	4
	ไก่วง	100 ตัว/ปี	1	1
	โคเนื้อ	300 ตัว/ปี	1	1
3. บ้านหมอ	โคนม		1	0
	ไก่เนื้อ	2,838,800 ตัว/ปี	18	18
	สุกร	6,600 ตัว/ปี	3	3
4. พระพุทธบาท	โคนม		28	0
	ไก่เนื้อ	9,580,784 ตัว/ปี	20	20
	ไก่ไข่	50,000 ตัว/ปี	1	1
	เป็ดเนื้อ	12,000 ตัว/ปี	2	2
	สุกร	17,338 ตัว/ปี	2	2
5. มวกเหล็ก	โคนม		834	385
	ไก่เนื้อ	3,100,104 ตัว/ปี	2	2
	ไก่ไข่	168,000 ตัว/ปี	1	1
	ไก่พันธุ์	130,326 ตัว/ปี	1	1
	สถานที่ฟักไข่สัตว์ปีก	1,049,640 ตัว/ปี	2	2
6. วิหารแดง	ไก่เนื้อ	9,910,560 ตัว/ปี	23	23
	ไก่ไข่	1,700,000 ตัว/ปี	2	2
	เป็ดเนื้อ	21,000 ตัว/ปี	1	1
	สุกร	61,740 ตัว/ปี	15	15
7. เสาไห้	ไก่เนื้อ	1,645,135 ตัว/ปี	13	13
8. หนองแค	ไก่เนื้อ	1,380,400 ตัว/ปี	24	24
	ไก่ไข่	55,681 ตัว/ปี	2	2
	สุกร	800 ตัว/ปี	1	1

อำเภอ	ข้อมูลการผลิต		ผลการดำเนินงาน	
	ชนิดสินค้า	ปริมาณผลผลิต/ปี (กก./ตัน)	ได้ใบรับรองแล้ว (ราย)	ต่ออายุ (ราย)
9. หนองแขง	ไก่เนื้อ	865,200 ตัว/ปี	11	11
	สุกร	3,000 ตัว/ปี	1	1
10. หนองโดน	ไก่เนื้อ	3,862,800 ตัว/ปี	4	4
	ไก่ไข่	200,000 ตัว/ปี	1	1
	สุกร	15,500 ตัว/ปี	1	1
11. ดอนพุด	ไก่เนื้อ	20,000 ตัว/ปี	1	1
	ไก่พันธุ์	48,000 ตัว/ปี	1	1
12. วังม่วง	โคนม		49	25
	ไก่เนื้อ	16,263,256 ตัว/ปี	8	8
	ไก่ไข่	14,200 ตัว/ปี	1	1
	ไก่พันธุ์	844,800 ตัว/ปี	3	3
	เปิดพันธุ์	142,200 ตัว/ปี	3	3
	สถานที่ฟักไข่สัตว์ปีก	2,346,240 ตัว/ปี	3	3
	สุกร	67,460 ตัว/ปี	13	13
13. เฉลิมพระเกียรติ	ไก่เนื้อ	2,252,000 ตัว/ปี	3	3
	เปิดเนื้อ	550,100 ตัว/ปี	4	4
	ไก่วง	170 ตัว/ปี	1	1

ที่มา : สำนักงานปศุสัตว์จังหวัดสระบุรี

ข้อมูล ณ วันที่ 18 สิงหาคม 2564

ตารางที่ 1.57 ข้อมูลสินค้า GAP (ด้านประมง) ปี 2563

อำเภอ	ชนิดสินค้า	การดำเนินงาน (สะสม)		ปริมาณการผลิต (ตัน)
		ได้ใบรับรองแล้ว		
		เกษตรกร (ราย)	พื้นที่ (ไร่)	
หนองแค	ปลาดุกบิ๊กอุย	3	72	126
วิหารแดง	ปลาดุกบิ๊กอุย	6	35.5	40
หนองโดน	ปลาดุกบิ๊กอุย	5	21.5	167

ที่มา : สำนักงานประมงจังหวัดสระบุรี

ข้อมูล ณ วันที่ 25 เมษายน 2563

ตารางที่ 1.58 ข้อมูลมาตรฐาน GAP (ด้านหม่อนไหม) ปี 2563

อำเภอ	ข้อมูลมาตรฐาน GAP หม่อนไหมสะสม		
	เกษตรกร (ราย)	พื้นที่ (ไร่)	ปริมาณผลผลิตรวม (ตัน)
พระพุทธบาท	1	3	12 ตัน/ปี

ที่มา : ศูนย์หม่อนไหมเฉลิมพระเกียรติฯ สระบุรี

ข้อมูล ณ วันที่ 18 สิงหาคม 2564

ตารางที่ 1.59 ข้อมูลสินค้า GAP ในเขตปฏิรูปที่ดิน ปี 2562

อำเภอ	ข้อมูลเกษตรกร		ได้ใบรับรองแล้ว สะสม)		ปริมาณ ผลผลิตรวม (ตัน)
	ชื่อกลุ่ม	ชนิดสินค้า	ราย	ไร่	
มวกเหล็ก	แปลงใหญ่ข้าวโพด	ข้าวโพดเมล็ดแห้ง	6	206	164.80
	แปลงใหญ่มันสำปะหลัง	มันสำปะหลัง	5	107	235.40
	แปลงใหญ่พืชอาหาร	พืชอาหาร (ผัก)	5	42	1.20
วังม่วง	แปลงใหญ่ข้าวโพด	ข้าวโพดเมล็ดแห้ง	1	10	8.00
	แปลงใหญ่มันสำปะหลัง	มันสำปะหลัง	8	137	301.40

ที่มา : สำนักงานการปฏิรูปที่ดินจังหวัดสระบุรี

ข้อมูล ณ วันที่ 30 สิงหาคม 2564

(9) ศักยภาพเชิงพลังงานจากชีวมวลของแข็งจากพืช

ผลพลอยได้ที่สำคัญนอกเหนือจากผลผลิตการเกษตร คือ วัสดุเหลือทิ้งทางการเกษตร เช่น ฟางข้าว แกลบ กากอ้อย กาก ใบ และทะลายปาล์ม เป็นต้น ซึ่งชีวมวล (Biomass) หมายถึง วัสดุหรือสารอินทรีย์ซึ่งสามารถเปลี่ยนแปลงเป็นพลังงานได้ ชีวมวลนับรวมถึงวัสดุเหลือทิ้งทางการเกษตร เศษไม้ ปลายไม้จากอุตสาหกรรมไม้ มูลสัตว์ ของเสียจากโรงงานแปรรูปทางการเกษตร และของเสียจากชุมชน โดยปริมาณพืชพลังงานของจังหวัดเท่ากับ 433.15 พันตันเทียบเท่าน้ำมันดิบ ซึ่งสูงกว่าค่าเฉลี่ยของประเทศ (ลำดับที่ 38 ของประเทศ) สะท้อนให้เห็นถึงศักยภาพในการผลิตพลังงานเชื้อเพลิงทดแทนประเภทพลังงานชีวมวล ซึ่งสามารถทดแทนพลังงานจากปิโตรเลียมที่มีราคาสูงและส่งผลกระทบต่อสิ่งแวดล้อมได้

ตารางที่ 1.60 ศักยภาพเชิงพลังงานจากชีวมวลของแข็งจากพืช

ศักยภาพเชิงพลังงานจากชีวมวลของแข็งจากพืช (Table of Energy Potential of Solid Biomass)	พันตันเทียบเท่าน้ำมันดิบ (ktoe)			
	ปี พ.ศ. 2559	ปี พ.ศ. 2560	ปี พ.ศ. 2561	ปี พ.ศ. 2562
อ้อยโรงงาน (ส่วนยอด ใบ และกากอ้อย)	168.02	155.71	219.99	198.18
ข้าว (แกลบ ฟางข้าว)	106.88	141.16	164.90	157.08
ข้าวโพดเลี้ยงสัตว์ (ส่วนลำต้น ยอด ใบ และชังข้าวโพด)	51.12	61.26	60.04	60.07
มันสำปะหลัง (ส่วนลำต้น และเหง้า)	9.37	11.11	10.66	9.40
ปาล์มน้ำมัน (ส่วนทางใบ ก้าน ใบปาล์ม กะลา ทะลาย)	5.44	6.05	8.31	8.31
มะพร้าว (ส่วนกะลา เปลือกและกาบ ด้านใบ จั่น ทะลาย)	0.33	0.13	0.13	0.13
ยางพารา (ถ่านไม้ ไม้พิน เศษไม้ ชี้เลื้อย)	0.04	0.07	0.04	0.08
พืชอื่นๆ เช่น ถั่วลิสง (เปลือก) ฝ้าย(ลำต้น) ข้าวฟ่าง(ใบ และต้น)	1.00	NA	NA	NA

ที่มา : ระบบฐานข้อมูลโครงการพัฒนาศักยภาพในการเชื่อมโยงและจัดทำแผนยุทธศาสตร์เพื่อสนับสนุนการพัฒนาในระดับพื้นที่ สำนักงานปลัดกระทรวงมหาดไทย

สรุปประเด็นสำคัญด้านเกษตร

สินค้าเกษตรสำคัญของจังหวัด ได้แก่ ข้าว ข้าวโพดเลี้ยงสัตว์ อ้อยโรงงาน มันสำปะหลัง และจังหวัดสระบุรีเป็น 1 ใน 14 เมืองสมุนไพรของประเทศ ด้านการปศุสัตว์ ได้แก่ โคเนื้อ โคนเนื้อไก่เนื้อ และ ไก่ไข่ (ไข่ไก่) อย่างไรก็ตามสัดส่วนผลิตภัณฑ์มวลรวมภาคเกษตรเพียงร้อยละ 5.23 ต่อผลิตภัณฑ์มวลรวมจังหวัดทั้งหมดในช่วง 3 ปีแรกของแผนพัฒนาเศรษฐกิจและสังคมแห่งชาติ ฉบับที่ 12 (ปี พ.ศ. 2560 - 2562) ภาคเกษตรมีสัดส่วนผลิตภัณฑ์มวลรวมภาคเกษตรต่อผลิตภัณฑ์มวลรวมจังหวัดทั้งหมดร้อยละ 5.31 แต่เมื่อเทียบกับช่วงแผนพัฒนาเศรษฐกิจและสังคมแห่งชาติ ฉบับที่ 11 (ปี พ.ศ. 2555 - 2559) สัดส่วนมูลค่าผลิตภัณฑ์มวลรวมภาคเกษตรต่อผลิตภัณฑ์มวลรวมทั้งหมดมีสัดส่วนลดลง และมีอัตราการขยายตัวของผลิตภัณฑ์มวลรวมภาคเกษตรลดลง 2.89 เนื่องจากราคาของสินค้าเกษตรผันผวน รวมทั้งปริมาณน้ำไม่เพียงพอในฤดูแล้งและขาดแคลนแหล่งน้ำในพื้นที่การเกษตรนอกเขตชลประทาน ส่วนทางด้านรายได้ของเกษตรกรมีแนวโน้มเพิ่มขึ้น แต่กลับมีสัดส่วนหนี้เสียต่อปริมาณเงินให้กู้ยืมเพื่อการเกษตรค่อนข้างสูง สะท้อนถึงความสามารถในการชำระหนี้ของเกษตรกร อย่างไรก็ตามสถานการณ์ในระบบเศรษฐกิจชีวภาพ ถือว่าจังหวัดสระบุรีมีโอกาสที่สำคัญทั้งแนวโน้มอุตสาหกรรมอาหารแห่งอนาคต อาทิ อุตสาหกรรมแปรรูปอาหาร กลุ่มพืชสมุนไพร ที่จะเข้ามาเป็นส่วนผสมในอาหารแทนการใช้สารเคมี หรือแม้แต่ผสมในอาหารสัตว์ เพื่อให้สัตว์ได้รับโปรตีนจากธรรมชาติที่ดีมีความสมบูรณ์ รวมทั้งกลุ่มอุตสาหกรรมพลังงานชีวภาพ ซึ่งสินค้าเกษตร เช่น มันสำปะหลัง และอ้อย ถือว่าเป็นสินค้าเกษตรที่ก่อให้เกิดอุตสาหกรรมในลักษณะห่วงโซ่ที่เพิ่มมูลค่า (Value Chain) อาทิ เอทานอล พลังงานไฟฟ้าชีวมวล เพื่อเป็นพลังงานทางเลือกที่มั่นคงและแข่งขันได้ และอุตสาหกรรมชีวเคมี ได้แก่ พลาสติกชีวภาพ ดังนั้นจังหวัดสระบุรีควรให้ความสำคัญการบริหารจัดการน้ำ เพิ่มประสิทธิภาพการบริหารจัดการสินค้าเกษตรมูลค่าสูงตลอดห่วงโซ่อุปทานด้วยการใช้เทคโนโลยีและนวัตกรรม และมุ่งเน้นการพัฒนาทักษะความเป็นผู้ประกอบการ และการจัดการฟาร์มให้แก่เกษตรกร

5) ด้านเศรษฐกิจ (อุตสาหกรรม)

(1) ตัวชี้วัดด้านเศรษฐกิจ (อุตสาหกรรม) ตามแผนพัฒนาเศรษฐกิจและสังคมแห่งชาติ ฉบับที่ 12

ศักยภาพด้านอุตสาหกรรมตามตัวชี้วัดของแผนพัฒนาเศรษฐกิจและสังคมแห่งชาติฉบับที่ 12 ของจังหวัดสระบุรี พบว่า สัดส่วนมูลค่าผลิตภัณฑ์มวลรวมภาคอุตสาหกรรมต่อผลิตภัณฑ์มวลรวมทั้งหมดแบบปริมาณลูกโซ่ มีสัดส่วนสูงถึงร้อยละ 69.82 (ลำดับที่ 6 ของประเทศ) ซึ่งในปี พ.ศ. 2561 มีอัตราการขยายตัวของผลิตภัณฑ์มวลรวมภาคอุตสาหกรรมแบบปริมาณลูกโซ่เพิ่มขึ้น เท่ากับร้อยละ 0.48 ซึ่งต่ำกว่าค่าเฉลี่ยของประเทศ (ลำดับที่ 42 ของประเทศ) ส่วนสัดส่วนมูลค่าสินค้าอุตสาหกรรมเกษตรต่อผลิตภัณฑ์มวลรวมทั้งหมดแบบปริมาณลูกโซ่ ร้อยละ 3.06 (ลำดับที่ 63 ของประเทศ)

สำหรับตัวชี้วัดด้านเป็นมิตรกับสิ่งแวดล้อม พบว่า สัดส่วนการปล่อยก๊าซเรือนกระจกต่อผลิตภัณฑ์มวลรวมกลุ่มจังหวัดมีแนวโน้มเพิ่มขึ้นเป็น 38.05 Ton Co₂eq/ล้านบาท (ลำดับที่ 71 ของประเทศ) ปริมาณการใช้น้ำมันดีเซล เท่ากับ 499,755.79 พันลิตร (ลำดับที่ 68 ของประเทศ) และปริมาณการใช้พลังงานทดแทน เท่ากับ 1,060.04 พันตันเทียบเท่าน้ำมันดิบ (ลำดับที่ 7 ของประเทศ) แต่ตัวชี้วัดสัดส่วนการใช้พลังงานทดแทนต่อปริมาณการใช้พลังงานขั้นสุดท้าย ร้อยละ 31.09 (ลำดับที่ 28 ของประเทศ) สัดส่วนการใช้พลังงานขั้นสุดท้ายต่อผลิตภัณฑ์มวลรวมกลุ่มจังหวัดเท่ากับ 12.21 toe/ล้านบาท (ลำดับที่ 63 ของประเทศ) และอัตราเปลี่ยนแปลงของปริมาณการปล่อยก๊าซเรือนกระจก เท่ากับ ร้อยละ -20.82 (ลำดับที่ 1 ของประเทศ)

ตารางที่ 1.61 ตัวชี้วัดด้านเศรษฐกิจ (อุตสาหกรรม)

ตัวชี้วัดด้านเศรษฐกิจ (อุตสาหกรรม)	ค่าเฉลี่ย	จังหวัดสระบุรี		
		ค่าสถิติ	หน่วย	ลำดับ
(2561)สัดส่วนมูลค่าผลิตภัณฑ์มวลรวมภาคอุตสาหกรรมต่อผลิตภัณฑ์มวลรวมทั้งหมด แบบปริมาณลูกโซ่	44.05	69.82	ร้อยละ	6
(2561)อัตราการขยายตัวของผลิตภัณฑ์มวลรวมภาคอุตสาหกรรม แบบปริมาณลูกโซ่	2.53	0.48	ร้อยละ	42
(2561)สัดส่วนมูลค่าสินค้าอุตสาหกรรมเกษตรต่อผลิตภัณฑ์มวลรวมทั้งหมด แบบปริมาณลูกโซ่	0.14	3.06	ร้อยละ	63
(2562)ปริมาณการใช้น้ำมันดีเซล	252,372.28	499,755.79	พันลิตร	68
(2562)ปริมาณการใช้พลังงานทดแทน	177.04	583.21	พันตันเทียบเท่า น้ำมันดิบ	4
(2562)สัดส่วนการใช้พลังงานทดแทนต่อปริมาณการใช้พลังงานขั้นสุดท้าย	24.59	31.09	ร้อยละ	28
(2561)สัดส่วนการใช้พลังงานขั้นสุดท้ายต่อผลิตภัณฑ์มวลรวมฯ แบบปริมาณลูกโซ่	7.99	12.21	toe/ล้านบาท	63
(2561)สัดส่วนการปล่อยก๊าซเรือนกระจกต่อผลิตภัณฑ์มวลรวมฯ แบบปริมาณลูกโซ่	24.53	38.05	Ton Co2eq/ ล้านบาท	71
(2562)อัตราการเปลี่ยนแปลงของปริมาณการปล่อยก๊าซเรือนกระจก	1.41	-20.82	ร้อยละ	1

ที่มา : ระบบฐานข้อมูลโครงการพัฒนาศักยภาพในการเชื่อมโยงและจัดทำแผนยุทธศาสตร์เพื่อสนับสนุนการพัฒนาในระดับพื้นที่ สำนักงานปลัดกระทรวงมหาดไทย

หมายเหตุ : (ปี พ.ศ. ของข้อมูล)ตัวชี้วัด

(2) ผลิตภัณฑ์มวลรวมจังหวัดภาคอุตสาหกรรม

ในปี พ.ศ. 2562 มีผลิตภัณฑ์มวลรวมจังหวัด ณ ราคาประจำปีเท่ากับ 172,032 ล้านบาท คิดเป็นร้อยละ 67.30 ต่อผลิตภัณฑ์มวลรวมกลุ่มจังหวัด (ลำดับที่ 3 ของประเทศ) ในช่วง 3 ปีแรกของแผนพัฒนาเศรษฐกิจและสังคมแห่งชาติฉบับที่ 12 (ปี พ.ศ. 2560-2562) ภาคอุตสาหกรรมมีสัดส่วนผลิตภัณฑ์มวลรวมภาคอุตสาหกรรมต่อผลิตภัณฑ์มวลรวมกลุ่มจังหวัดทั้งหมดร้อยละ 67.02 แต่เมื่อเทียบกับช่วงแผนพัฒนาเศรษฐกิจและสังคมแห่งชาติ ฉบับที่ 11 (ปี พ.ศ. 2555-2559) ภาคอุตสาหกรรมมีสัดส่วนร้อยละ 67.93 จะเห็นได้ว่าบทบาทของภาคอุตสาหกรรมมีแนวโน้มลดลง อย่างไรก็ตามมีอัตราการเจริญเติบโต 3 ปีที่ผ่านมา มีแนวโน้มเพิ่มขึ้นเล็กน้อยเฉลี่ยร้อยละ 0.42

ตารางที่ 1.62 ผลิตภัณฑ์มวลรวมกลุ่มจังหวัดภาคอุตสาหกรรม ณ ราคาประจำปี (หน่วย : ล้านบาท)

พื้นที่	ปี พ.ศ. 2560	ปี พ.ศ. 2561	ปี พ.ศ. 2562
ประเทศ	3,378,518	3,476,328	3,476,576
ภาคกลาง (ไม่รวม กทม.)	1,472,393	1,521,661	1,510,664
สระบุรี	157,276	165,408	172,032

ที่มา : สำนักงานสภาพัฒนาการเศรษฐกิจและสังคมแห่งชาติ, 2564

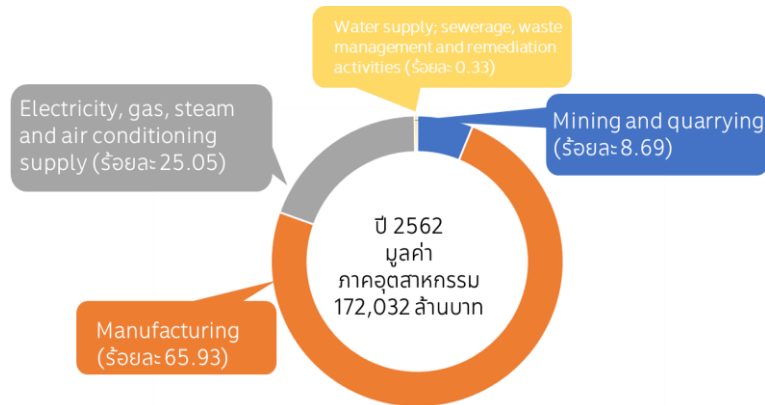

ภาพที่ 1.8 ผลิตภัณ์รวมมวลรวมภาคอุตสาหกรรม

ที่มา : สำนักงานคณะกรรมการพัฒนาการเศรษฐกิจและสังคมแห่งชาติ, 2564

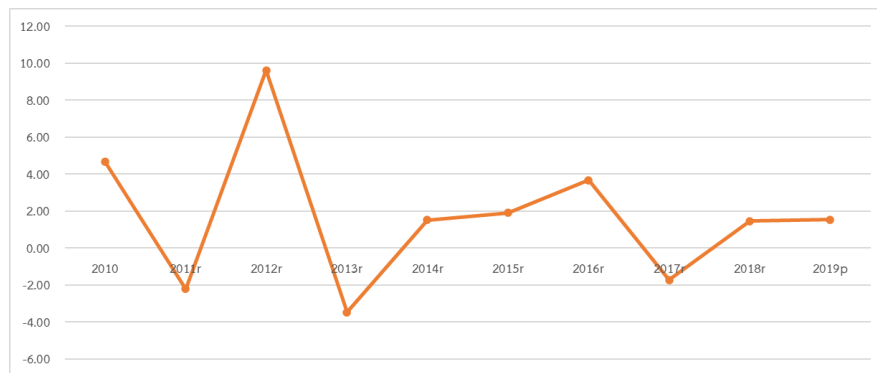

ภาพที่ 1.9 อัตราการขยายตัวผลิตภัณ์รวมมวลรวมภาคอุตสาหกรรม

ที่มา : สำนักงานคณะกรรมการพัฒนาการเศรษฐกิจและสังคมแห่งชาติ, 2564

(3) ศักยภาพการลงทุนภาคอุตสาหกรรม

จังหวัดสระบุรีเป็นแหล่งอุตสาหกรรมและเกษตรกรรมที่สำคัญของประเทศ และเป็นจังหวัดที่มีการพัฒนาทางเศรษฐกิจ โดยมีนิคมอุตสาหกรรมขนาดใหญ่ 3 แห่ง ได้แก่ 1) นิคมอุตสาหกรรมหนองแค อำเภอนองแค 2) นิคมอุตสาหกรรมสระบุรี อำเภอกำแพงคอย และ 3) เขตประกอบการอุตสาหกรรมดับบลิวเอชเอ สระบุรี อำเภอนองแค (โดยการจัดการของบริษัท ดับบลิวเอชเอ อินดัสเตรียล ดีเวลลอปเม้นท์ จำกัด (มหาชน) และมีแนวโน้มที่จะพัฒนาจังหวัดให้เป็นศูนย์กลางอุตสาหกรรมวัสดุก่อสร้างและเป็นแหล่งผลิตรวบรวมสินค้าการเกษตรเพื่อการส่งออกเป็นศูนย์บริการเชื่อมโยงการคมนาคมทางบกสู่ภาคอีสานและชายฝั่งทะเลตะวันออก ในจังหวัดสระบุรี มีโรงงานที่ได้รับอนุญาตให้ประกอบกิจการ (สะสม) ณ วันที่ 31 สิงหาคม พ.ศ. 2564 จำนวนทั้งหมด 1,561 โรงงาน เงินลงทุนรวม 346,970.82 ล้านบาท และมีจำนวนคนงาน 99,377 คน โดยสาขาอุตสาหกรรมที่สำคัญ 3 อันดับแรก ได้แก่

อันดับ 1 คือ อุตสาหกรรมโลหะ ประกอบด้วยการผลิต ผลิตภัณ์คอนกรีต ผลิตภัณ์คอนกรีตผสมผลิตภัณ์ยิปซัม หรือผลิตภัณ์ปูนปลาสเตอร์ เป็นหลัก เช่น การผลิตกระเบื้องหลังคาเซรามิค การผลิตเครื่องสุขภัณฑ์ และการผลิตกระเบื้องปูพื้นและบุผนัง รองลงมาได้แก่ การทำซีเมนต์ ปูนขาว หรือปูนปลาสเตอร์ และการผลิตผลิตภัณ์กระเบื้องเคลือบ เครื่องปั้นดินเผา หรือเครื่องดินเผา และรวมถึงการ

เตรียมวัสดุเพื่อการดังกล่าว ตามลำดับ ปัจจุบันมีจำนวนโรงงานทั้งสิ้น 316 โรงงาน เงินลงทุน 119,094.31 ล้านบาท คนงาน 30,722 คน

อันดับ 2 คือ อุตสาหกรรมผลิตภัณฑ์โลหะ ประกอบด้วยการผลิต การกลึง เจาะ คว้าน กัด ไส เจียน หรือเชื่อมโลหะทั่วไป เป็นหลัก เช่น การทำแม่พิมพ์โลหะ การทำผลิตภัณฑ์โลหะจากเหล็กรูปพรรณ โดยการกลึงเพื่อเป็นชิ้นส่วนเครื่องจักรกล และยานยนต์ รองลงมาได้แก่ การทำส่วนประกอบสำหรับใช้ในการก่อสร้างอาคาร และ การตัด พับ หรือม้วนโลหะ ตามลำดับ ปัจจุบันมีจำนวนโรงงานทั้งสิ้น 130 โรงงาน เงินลงทุน 9,620 ล้านบาท คนงาน 4,326 คน

อันดับ 3 คือ อุตสาหกรรมอาหาร ประกอบด้วยการผลิต ฆ่าและชำแหละสัตว์ปีก และอาหารสำเร็จรูปจากสัตว์ เป็นหลัก รองลงมาได้แก่ ผลิตอาหารสัตว์ ผลิตน้ำตาลทราย ผลิตน้ำแข็ง ถนอมนํ้านมดิบ ทำลูกชิ้น ทำเส้นก๋วยเตี๋ยว ทำขนมจีน ทำเต้าเจี้ยว ตามลำดับ ปัจจุบันมีจำนวนโรงงานทั้งสิ้น 120 โรงงาน เงินลงทุน 22,979.82 ล้านบาท คนงาน 23,846 คน

ตารางที่ 1.63 โรงงานอุตสาหกรรมที่มีเงินทุนมาก 5 อันดับแรก

โรงงานอุตสาหกรรม	ประกอบการ	จำนวน (บาท)
1. โรงงานไฟฟ้าแก่งคอย 2	ผลิตและจำหน่ายกระแสไฟฟ้า กำลังการผลิต 1,468 เมกกะวัตต์	27,902,000,000
2. บริษัท ปูนซีเมนต์ไทย (ท่าหลวง) จำกัด	ผลิตปูนซีเมนต์ กำลังการผลิต ปีละ 3.6 ล้านเมตริกตัน	20,000,000,000
3. บริษัท ริเวอร์โปรดักส์แอนด์ เพเพอร์ จำกัด	ผลิตกระดาษขอนามัย	12,187,879,088
4. โรงงานปูนซีเมนต์ บริษัททีพีไอ โพลิน จำกัด (มหาชน) (โรงงานที่ 4)	ผลิตปูนซีเมนต์ กำลังการผลิต 12,000 ตันต่อวัน	8,900,000,000
5. โรงงานปูนซีเมนต์ บริษัททีพีไอ โพลิน จำกัด (มหาชน) (โรงงานที่ 3)	ผลิตปูนซีเมนต์ กำลังการผลิต 12,000 ตันต่อวัน	8,813,452,000

ที่มา : สำนักงานอุตสาหกรรมจังหวัดสระบุรี

ข้อมูล ณ วันที่ 31 ธันวาคม 2563

ตารางที่ 1.64 จำนวนโรงงานจำแนกรายหมวดอุตสาหกรรมที่สำคัญ

ลำดับที่	กลุ่มอุตสาหกรรม	จำนวน (โรงงาน)
1	ผลิตภัณฑ์จากพืช	110
2	อุตสาหกรรมอาหาร	120
3	อุตสาหกรรมเครื่องตี	9
4	สิ่งทอ	14
5	อุตสาหกรรมเครื่องแต่งกายยกเว้นรองเท้า	2
6	ผลิตหนังสัตว์และผลิตภัณฑ์จากหนังสัตว์	2
7	แปรรูปไม้และผลิตภัณฑ์จากไม้	53
8	เครื่องเรือนหรือเครื่องตกแต่งในอาคารจากไม้ แก้ว ยาง หรือโลหะอื่นๆ	8
9	ผลิตกระดาษและผลิตภัณฑ์กระดาษ	14
10	การพิมพ์ การเย็บเล่ม ทำปกหรือการทำแม่พิมพ์	4
11	เคมีภัณฑ์และผลิตภัณฑ์เคมี	71
12	ผลิตภัณฑ์จากปิโตรเลียม	27

ลำดับที่	กลุ่มอุตสาหกรรม	จำนวน (โรงงาน)
13	ยางและผลิตภัณฑ์ยาง	15
14	ผลิตภัณฑ์พลาสติก	48
15	ผลิตภัณฑ์โลหะ	316
16	ผลิตโลหะขั้นมูลฐาน	13
17	ผลิตภัณฑ์โลหะ	130
18	ผลิตเครื่องจักรและเครื่องกล	46
19	ผลิตเครื่องใช้ไฟฟ้าและอุปกรณ์	21
20	ผลิตยานพาหนะและอุปกรณ์รวมทั้งการซ่อมยานพาหนะและอุปกรณ์	80
21	การผลิตอื่นๆ	459
	รวม	1,562

ที่มา : กรมโรงงานอุตสาหกรรม

ข้อมูล ณ วันที่ ณ วันที่ 4 กันยายน 2564

ตารางที่ 1.65 จำนวนโรงงานอุตสาหกรรมที่ผ่านการรับรองอุตสาหกรรมสีเขียว

ปี พ.ศ.	ระดับที่				
	1	2	3	4	5
2561	24	18	50	8	2
2562	2	20	47	73	46
2563	8	64	73	0	4
2564	2	17	46	2	0

ที่มา : สำนักงานอุตสาหกรรมจังหวัดสระบุรี

สรุปประเด็นสำคัญด้านภาคอุตสาหกรรม

ภาคอุตสาหกรรมมีมูลค่าผลิตภัณฑ์มวลรวมเพิ่มขึ้น จำนวนโรงงานและเงินทุนเพิ่มขึ้น แต่มีจำนวนคนงานลดลงอย่างต่อเนื่อง ซึ่งจังหวัดสระบุรีมีสถานประกอบการทั้งขนาดใหญ่ ขนาดกลาง และขนาดเล็กที่สามารถเชื่อมโยงการพัฒนาให้ครอบคลุมตลอด Supply Chain ทั้งนี้เป็นแหล่งวัตถุดิบและวัสดุก่อสร้าง ทำให้กิจกรรมการผลิตส่งผลกระทบต่อสิ่งแวดล้อมเป็นอย่างมาก อย่างไรก็ตามได้มีการกำหนดเขตควบคุมมลพิษและดำเนินการบริหารจัดการอย่างเข้มงวดเพื่อแก้ไขปัญหามลพิษทางอากาศ ซึ่งจังหวัดสระบุรีควรให้ความสำคัญในประเด็นดังกล่าว และขยายผลสู่อุตสาหกรรมอื่น ๆ ในพื้นที่ ส่วนทางด้านแรงงานอุตสาหกรรมในจังหวัดสระบุรีขาดแคลนแรงงานฝ่ายผลิต และระดับฝีมือเนื่องจากการผลิตบุคลากรไม่ตรงตามความต้องการของตลาดแรงงาน

6) ตัวชี้วัดด้านเศรษฐกิจ (การค้าและธุรกิจขนาดย่อม)

(1) ตัวชี้วัดด้านเศรษฐกิจ (การค้าและธุรกิจขนาดย่อม) ตามแผนพัฒนาเศรษฐกิจและสังคมแห่งชาติ ฉบับที่ 12

ศักยภาพด้านเศรษฐกิจ (การค้าและธุรกิจขนาดย่อม) ตามตัวชี้วัดของแผนพัฒนาเศรษฐกิจและสังคมแห่งชาติฉบับที่ 12 ของจังหวัดสระบุรี พบว่า กำไรสุทธิของวิสาหกิจขนาดกลางและขนาดย่อมต่อมูลค่าผลิตภัณฑ์มวลรวมทั้งหมด แบบปริมาณลูกโซ่ ในปี พ.ศ. 2561 เท่ากับ ร้อยละ 11.24 (ลำดับที่ 60 ของประเทศ) อัตราเพิ่มรายได้จากการจำหน่ายสินค้า OTOP ในปี พ.ศ. 2563 อยู่ที่ร้อยละ 10.53 (ลำดับที่ 33 ของประเทศ) ซึ่งสูงกว่าค่าเฉลี่ยของประเทศ จำนวนวิสาหกิจชุมชนและเครือข่ายวิสาหกิจชุมชนที่ได้รับอนุมัติการจดทะเบียนในปี พ.ศ. 2562 มีจำนวน 523 แห่ง (ลำดับที่ 50 ของประเทศ) ซึ่งมีแนวโน้มเพิ่มสูงขึ้น และสัดส่วนมูลค่าผลิตภัณฑ์มวลรวมสาขาการขนส่งสถานที่เก็บสินค้า และการคมนาคม ต่อผลิตภัณฑ์มวลรวมทั้งหมด แบบปริมาณลูกโซ่ มีสัดส่วนคิดเป็นร้อยละ 3.49 (ลำดับที่ 21 ของประเทศ) ซึ่งต่ำกว่าค่าเฉลี่ยของประเทศและมีแนวโน้มลดลงอย่างต่อเนื่อง

ตารางที่ 1.66 ตัวชี้วัดด้านเศรษฐกิจ (การค้าและธุรกิจขนาดย่อม)

ตัวชี้วัดด้านเศรษฐกิจ (การค้าและธุรกิจขนาดย่อม)	ค่าเฉลี่ย	จังหวัดสระบุรี		
		ค่าสถิติ	หน่วย	ลำดับ
(2561)กำไรของวิสาหกิจขนาดกลางและขนาดย่อมต่อมูลค่าผลิตภัณฑ์มวลรวมทั้งหมด แบบปริมาณลูกโซ่	19.57	11.24	ร้อยละ	60
(2563)อัตราเพิ่มของรายได้จากการจำหน่ายสินค้า OTOP	8.5	10.53	ร้อยละ	33
(2562)จำนวนวิสาหกิจชุมชนและเครือข่ายวิสาหกิจชุมชนที่ได้รับอนุมัติการจดทะเบียน	1,141	523	แห่ง	50
(2561)สัดส่วนมูลค่าผลิตภัณฑ์มวลรวมสาขาการขนส่ง สถานที่เก็บสินค้า และการคมนาคม ต่อผลิตภัณฑ์มวลรวมทั้งหมด แบบปริมาณลูกโซ่	6.09	3.49	ร้อยละ	21

ที่มา : ระบบฐานข้อมูลโครงการพัฒนาศักยภาพในการเชื่อมโยงและจัดทำแผนยุทธศาสตร์เพื่อสนับสนุน

การพัฒนาในระดับพื้นที่ สำนักงานปลัดกระทรวงมหาดไทย

หมายเหตุ : (ปี พ.ศ. ของข้อมูล)ตัวชี้วัด

(2) ศักยภาพและแนวโน้มของรายได้จากสินค้าชุมชนและ OTOP

จังหวัดสระบุรีมีจำนวนผู้ผลิตหรือผู้ประกอบการ OTOP 952 ราย มีผลิตภัณฑ์ OTOP ทั้งสิ้น 2,288 ผลิตภัณฑ์ อยู่ในระดับ D สูงถึง 1,791 ผลิตภัณฑ์ จากข้อมูลรายได้จากการจำหน่ายผลิตภัณฑ์ OTOP มีแนวโน้มอัตราการจำหน่ายสูงขึ้นทุกปี โดยยอดจำหน่ายปีพ.ศ. 2563 มีมูลค่า 2,010.80 ล้านบาท โดยมีอัตราขยายตัวสูงขึ้นจากปีพ.ศ. 2562 ร้อยละ 10.53 ซึ่งสูงกว่าค่าเฉลี่ยของประเทศ (ลำดับที่ 33 ของประเทศ) อย่างไรก็ตามมีอัตราการขยายตัวของรายได้เพิ่มขึ้นในอัตราที่น้อยลงอย่างต่อเนื่อง

ตารางที่ 1.67 การลงทะเบียน OTOP ปี พ.ศ. 2557 – 2563 (ยอดสะสม)

รายการ		ประเทศ	สระบุรี
ผู้ประกอบการ	จำนวนผู้ผลิตหรือผู้ประกอบการ OTOP	90,289	952
ผลิตภัณฑ์	จำนวนผลิตภัณฑ์ OTOP	198,988	2,288
ประเภทผู้ผลิต ผู้ประกอบการ OTOP	กลุ่มผู้ผลิตชุมชน	50,031	535
	ผู้ผลิตชุมชนที่เป็นเจ้าของรายเดียว	38,902	398
	ผู้ผลิตที่เป็นวิสาหกิจขนาดกลางและขนาดย่อม	1,356	17
ประเภทผลิตภัณฑ์ OTOP	ประเภทอาหาร	74,774	1,074
	ประเภทเครื่องดื่ม	9,811	143
	ประเภทผ้าและ เครื่องแต่งกาย	38,304	157
	ประเภทของใช้/ของตกแต่ง/ของที่ระลึก	51,126	648
	ประเภทสมุนไพรที่ไม่ใช่อาหาร	24,973	263
การจัดกลุ่ม OTOP	A ดาวเด่น คุณภาพสูง ผลิตได้มาก	9,214	128
	B เอกลักษณ์ คุณภาพสูง ผลิตน้อยชิ้น	9,864	61
	C คุณภาพปานกลาง ผลิตได้มาก	25,541	308
	D ปรับตัว ผลิตง่าย ได้จำนวนน้อย	154,369	1,791

ที่มา : กรมการพัฒนาชุมชน กระทรวงมหาดไทย ,2564

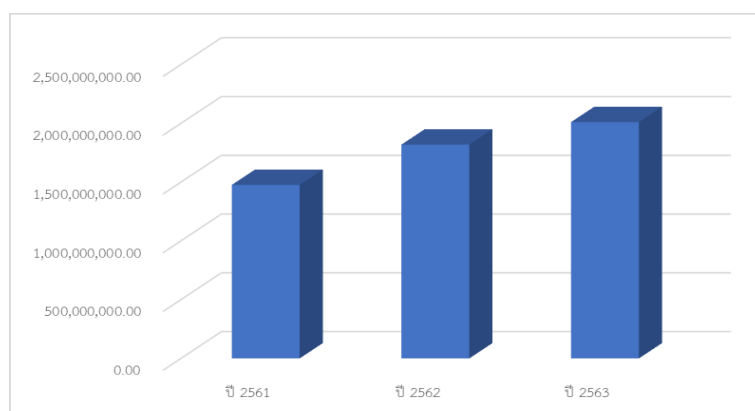

ภาพที่ 1.10 รายได้จากการจำหน่ายสินค้า OTOP

ที่มา : ระบบฐานข้อมูลโครงการพัฒนาศักยภาพในการเชื่อมโยงและจัดทำแผนยุทธศาสตร์เพื่อสนับสนุนการพัฒนาในระดับพื้นที่ สำนักงานปลัดกระทรวงมหาดไทย

ตารางที่ 1.68 สินค้า OTOP 10 อันดับแรกของจังหวัด

สินค้า	กลุ่มเกษตรกรที่ผลิต	แหล่งรับซื้อวัตถุดิบในการผลิต	แหล่งจำหน่ายผลผลิต
1. ผีอกทอดกรอบ	กลุ่มแม่บ้านเกษตรกรแปรรูปผีอกหอม	เกษตรกรผู้ปลูกผีอกหอม โคกใหญ่หระเทพ อ.บ้านหมอ	ตลาดหัวปลี / สวนริมเขา / Online
2. กระจายผงสำเร็จรูป	วิสาหกิจชุมชนภูริธาราพรรณ	เกษตรกรผู้ปลูกกระจาย พื้นที่ อ.พระพุทธบาท	ตลาดหัวปลี / ที่ทำการกลุ่ม / Online
3. ผลิตภัณฑ์ฟ้าทะลายโจร (ตากแห้ง)	กลุ่มแม่บ้านเกษตรกรพุกแค	เกษตรกร พื้นที่ อ.เฉลิมพระเกียรติ	ตลาดหัวปลี/ Online
4. แคปหมู	ฮ้านธิดาดอย	บริษัท เบทาโกร บางเลน นครปฐม	ห้างสรรพสินค้า / ตลาดหัวปลี / ตลาด Online
5. น้ำพริกป่าคุณ	กลุ่มแม่บ้านเกษตรกรป่ายาง หมู่ 3 ตำบลบ้านลำ	เกษตรกรพื้นที่ อ.วิหารแดง	ตลาดหัวปลี / ที่ทำการกลุ่ม / ตลาดประชารัฐฯ หน้าว่าการอำเภอเมืองสระบุรี / Online
6. คุกกี้ธัญพืช (กระเจี๊ยบ, วอเตอร์เครส,ธัญพืช,เนยสด)	กลุ่มแม่บ้านเกษตรกรพุกแค	เกษตรกร อ.เฉลิมพระเกียรติ	ตลาดหัวปลี/ Online
7. คุกกี้ผักหวาน	กลุ่มอาชีพเทศบาลตำบลบ้านหมอ	เกษตรกรผู้ปลูกผักหวานป่า พื้นที่ ต.สร้างไศก อ.บ้านหมอ	ตลาดหัวปลี/ Online / ที่ทำการกลุ่ม
8. รังไหมประดิษฐ์	กลุ่มรังไหมประดิษฐ์	ศูนย์หม่อนไหมเฉลิมพระเกียรติสระบุรี	ที่ทำการกลุ่ม / Online
9 ทองม้วนผักหวาน	กลุ่มสตรีบ้านบ่อพระอินทร์	เกษตรกรผู้ปลูกผักหวานป่า พื้นที่ ต.สร้างไศก อ.บ้านหมอ	ที่ทำการกลุ่ม / Online/ ตลาดประชารัฐฯ หน้าว่าการอำเภอเมืองสระบุรี
10. ปลาตุกแดดเดียว	กลุ่มอาชีพบ้านโนนกกโก	กลุ่มเกษตรกรแปลงใหญ่ อ.หนองโดน	ที่ทำการกลุ่ม / ตลาดประชารัฐว่าการอำเภอหนองโดน

ที่มา : สำนักงานพัฒนาชุมชนจังหวัดสระบุรี

ข้อมูล ณ วันที่ 18 สิงหาคม 2564

(3) สถานการณ์ของวิสาหกิจขนาดกลางและขนาดย่อม

จำนวนวิสาหกิจขนาดกลางและขนาดย่อม (SME) ปี พ.ศ. 2563 มีจำนวน 24,757 ราย ซึ่งมีอัตราการเติบโตจากปี พ.ศ. 2562 เพียงร้อยละ 1.12 ทั้งนี้วิสาหกิจขนาดกลางและขนาดย่อมส่วนใหญ่เป็นร้านขายของชำ ร้อยละ 16.52 รองลงมา คือ การบริการด้านอาหารและเครื่องดื่ม ร้อยละ 10.47 การขายปลีกในสินค้าอื่น ๆ ในราคาทั่วไป ร้อยละ 5.04 ตามลำดับ ส่วนวิสาหกิจชุมชน ปี 2563 มีจำนวน 544 ราย ซึ่งมีอัตราการเติบโตจากปี พ.ศ. 2562 เพียงร้อยละ 1.65 ส่วนใหญ่ดำเนินธุรกิจการปลูกข้าว ร้อยละ 9.92 การปลูกผัก ร้อยละ 7.35 การเลี้ยงโคนมและโคเนื้อ ร้อยละ 6.25 ซึ่งในปี พ.ศ. 2562 รายได้ของวิสาหกิจขนาดกลางและขนาดย่อมลดลง ร้อยละ 3.04 จากปี พ.ศ. 2561 และสัดส่วนหนี้สินต่อรายได้รวมมีแนวโน้มเพิ่มขึ้นจากร้อยละ 32.61 ในปี พ.ศ. 2561 เป็นร้อยละ 32.94 ในปี พ.ศ. 2562 ส่วนกำไรของวิสาหกิจขนาดกลางและขนาดย่อมต่อผลิตภัณฑ์มวลรวมจังหวัดแบบปริมาณลูกโซ่มีสัดส่วนร้อยละ 11.24 ซึ่งต่ำกว่าค่าเฉลี่ยของประเทศ (ลำดับที่ 60 ของประเทศ)

ตารางที่ 1.69 จำนวนวิสาหกิจขนาดกลางและขนาดย่อม ตั้งแต่ ปี พ.ศ. 2559 – 2563

พ.ศ.	ประเทศ	สระบุรี
2559	3,004,679	23,488
2560	3,046,793	23,839
2561	3,070,759	24,173
2562	3,105,096	24,484
2563	3,134,442	24,757

ที่มา : สำนักงานส่งเสริมวิสาหกิจขนาดกลางและขนาดย่อม

สรุปประเด็นสำคัญด้านการค้าและธุรกิจขนาดย่อม

ด้านการค้าและธุรกิจขนาดย่อม มีมูลค่าผลิตภัณฑ์มวลรวมสาขาขายส่งและขายปลีกรวมเท่ากับ 24,668 ล้านบาท มีการปรับตัวเพิ่มขึ้นจากปี 2560 ที่ผ่านมา โดยมีวิสาหกิจชุมชนได้รับการอนุมัติจดทะเบียนปรับตัวเพิ่มขึ้น เช่นเดียวกับด้านรายได้จากการจำหน่ายสินค้า OTOP มีการขยายตัวเพิ่มขึ้นอย่างต่อเนื่อง แต่มีอัตราการขยายตัวของรายได้เพิ่มขึ้นในอัตราที่น้อยลงอย่างต่อเนื่อง และด้านกำไรของวิสาหกิจขนาดกลางและขนาดย่อม มีมูลค่ารวมเท่ากับ 17,578 ล้านบาท ซึ่งส่วนใหญ่วิสาหกิจขนาดกลางและขนาดย่อมประสบปัญหาด้านเงินทุนกับสถาบันการเงิน ขาดความพร้อมในการปรับเปลี่ยนเทคโนโลยีที่นำไปสู่นวัตกรรมใหม่ ไม่สามารถเข้าถึงแหล่งเงินทุนเพื่อใช้เป็นเงินทุนหมุนเวียนและการพัฒนาธุรกิจ ทำให้ขาดการพัฒนาผลิตภัณฑ์ใหม่ และพัฒนาเทคโนโลยีที่ตอบสนองความต้องการของตลาดได้

7) ด้านเศรษฐกิจ (การท่องเที่ยวและบริการ)

(1) ตัวชี้วัดด้านเศรษฐกิจ (การท่องเที่ยวและบริการ) ตามแผนพัฒนาเศรษฐกิจและสังคมแห่งชาติ ฉบับที่ 12

หากพิจารณาข้อมูลด้านการท่องเที่ยวและบริการตามตัวชี้วัดของแผนพัฒนาเศรษฐกิจและสังคมแห่งชาติ ฉบับที่ 12 พบว่า รายได้จากการท่องเที่ยวในปี พ.ศ. 2562 มีจำนวน 6,811 ล้านบาท น้อยกว่าค่าเฉลี่ยของประเทศ (ลำดับที่ 29 ของประเทศ) แต่มีแนวโน้มเพิ่มสูงขึ้น ทั้งนี้สัดส่วนมูลค่าผลิตภัณฑ์มวลรวมด้านการท่องเที่ยวต่อผลิตภัณฑ์มวลรวมทั้งหมด แบบปริมาณลูกโซ่ เท่ากับร้อยละ 0.32 (ลำดับที่ 68 ของประเทศ)

ส่วนด้านการบริการสัดส่วนมูลค่าผลิตภัณฑ์มวลรวมสาขาตัวกลางทางการเงินต่อผลิตภัณฑ์มวลรวมทั้งหมด แบบปริมาณลูกโซ่ ร้อยละ 2.39 (ลำดับที่ 71 ของประเทศ) สัดส่วนมูลค่าผลิตภัณฑ์มวลรวมภาคบริการ (นอกเหนือจากบริการภาครัฐ) ต่อผลิตภัณฑ์มวลรวมทั้งหมด แบบปริมาณลูกโซ่ เท่ากับร้อยละ 25.93 ซึ่งต่ำกว่าค่าเฉลี่ยของประเทศ (ลำดับที่ 72 ของประเทศ) และมีอัตราการขยายตัวของผลิตภัณฑ์มวลรวมภาคบริการ (นอกเหนือจากบริการภาครัฐ) แบบปริมาณลูกโซ่ เท่ากับ ร้อยละ 0.68 (ลำดับที่ 67 ของประเทศ)

ตารางที่ 1.70 ตัวชี้วัดด้านเศรษฐกิจ (การท่องเที่ยวและบริการ)

ตัวชี้วัดด้านเศรษฐกิจ (การท่องเที่ยวและบริการ)	ค่าเฉลี่ย	จังหวัดสระบุรี		
		ค่าสถิติ	หน่วย	ลำดับ
(2562)รายได้จากการท่องเที่ยว	21,843	6,811	ล้านบาท	29
(2561)สัดส่วนมูลค่าผลิตภัณฑ์มวลรวมด้านการท่องเที่ยวต่อผลิตภัณฑ์มวลรวมทั้งหมด แบบปริมาณลูกโซ่	4.36	0.32	ร้อยละ	68
(2561)สัดส่วนมูลค่าผลิตภัณฑ์มวลรวมสาขาตัวกลางทางการเงินต่อผลิตภัณฑ์มวลรวมทั้งหมด แบบปริมาณลูกโซ่	4.48	2.39	ร้อยละ	71
(2561)สัดส่วนมูลค่าผลิตภัณฑ์มวลรวมภาคบริการ (นอกเหนือจากบริการภาครัฐ) ต่อผลิตภัณฑ์มวลรวมทั้งหมด แบบปริมาณลูกโซ่	47.57	25.93	ร้อยละ	72
(2561)อัตราการขยายตัวของผลิตภัณฑ์มวลรวมภาคบริการ (นอกเหนือจากบริการภาครัฐ) แบบปริมาณลูกโซ่	4.08	0.68	ร้อยละ	67

ที่มา : ระบบฐานข้อมูลโครงการพัฒนาศักยภาพในการเชื่อมโยงและจัดทำแผนยุทธศาสตร์เพื่อสนับสนุน

การพัฒนาในระดับพื้นที่ สำนักงานปลัดกระทรวงมหาดไทย

หมายเหตุ : (ปี พ.ศ. ของข้อมูล)ตัวชี้วัด

(2) สถานการณ์ด้านการท่องเที่ยว

(2.1) รายได้จากการท่องเที่ยว

ในปี พ.ศ.2562 มีรายได้จากการท่องเที่ยวเท่ากับ 6,811 ล้านบาท (ลำดับที่ 29 ของประเทศ) ซึ่งมีอัตราเพิ่มขึ้นของรายได้ในอัตราที่ลดลง และจากสถานการณ์การแพร่ระบาดของเชื้อไวรัสโคโรนา 2019 (COVID-19) ทำให้รายได้จากการท่องเที่ยวของจังหวัดในปี 2563 ลดลงร้อยละ 65.61 หรือประมาณ 4,469 ล้านบาท โดยรายได้จากผู้เยี่ยมเยือนชาวไทยลดลงร้อยละ 64.83 และรายได้จากผู้เยี่ยมเยือนชาวต่างชาติลดลงประมาณร้อยละ 90.98

(2.2) จำนวนผู้เยี่ยมเยือน (นักท่องเที่ยว+นักทัศนาจร)

ในปี พ.ศ. 2562 จำนวนผู้เยี่ยมเยือน เท่ากับ 4,390,001 คน ปรับตัวเพิ่มขึ้นร้อยละ 0.77 เมื่อเทียบกับปี พ.ศ.2561 และจากสถานการณ์การแพร่ระบาดของเชื้อไวรัสโคโรนา 2019 (COVID-19) ทำให้จำนวนผู้เยี่ยมเยือนในปี พ.ศ. 2563 ลดลงร้อยละ 61.87

ตารางที่ 1.71 รายได้จากการท่องเที่ยว และจำนวนผู้เยี่ยมเยือน

จังหวัด	พ.ศ. 2561		พ.ศ. 2562		พ.ศ. 2563	
	จำนวน	ร้อยละการเปลี่ยนแปลง	จำนวน	ร้อยละการเปลี่ยนแปลง	จำนวน	ร้อยละการเปลี่ยนแปลง
รายได้จากการท่องเที่ยว (ล้านบาท)	6,759	4.45	6,811	0.77	2,342	-65.61
ชาวไทย	6,551	4.46	6,608	0.87	2,324	-64.83
ชาวต่างประเทศ	208	4.00	203	-2.40	18	-90.98
จำนวนผู้เยี่ยมเยือน (คน)	4,356,276	2.94	4,390,001	0.77	1,673,819	-61.87
ชาวไทย	4,251,261	2.94	4,286,582	0.83	1,664,717	-61.16
ชาวต่างประเทศ	105,015	2.99	103,419	-1.52	9102	-91.02

ที่มา : กระทรวงการท่องเที่ยวและกีฬา

(2.3) ค่าใช้จ่ายเฉลี่ยต่อหัว

ในปี พ.ศ. 2562 มีนักท่องเที่ยวมีค่าใช้จ่ายเฉลี่ย 1,188 บาท/คน/วัน ปรับตัวเพิ่มขึ้นร้อยละ 1.00 เมื่อเทียบกับปี พ.ศ.2561 โดยส่วนใหญ่เป็นค่าอาหารและเครื่องดื่ม ค่าซื้อสินค้าและของที่ระลึกและค่าพาหนะเดินทางในจังหวัด ตามลำดับ

ตารางที่ 1.72 ค่าใช้จ่ายเฉลี่ยต่อหัว

(หน่วย: บาท/คน/วัน)

จังหวัด	พ.ศ. 2560		พ.ศ. 2561		พ.ศ. 2562	
	จำนวน	ร้อยละการเปลี่ยนแปลง	จำนวน	ร้อยละการเปลี่ยนแปลง	จำนวน	ร้อยละการเปลี่ยนแปลง
ค่าใช้จ่ายเฉลี่ยต่อหัว	1,137	3.51	1,176	3.44	1,188	1
ชาวไทย	1,129	3.45	1,168	3.44	1,180	1.05
ชาวต่างประเทศ	1,480	4.95	1,531	3.45	1,532	0.05

ที่มา : กระทรวงการท่องเที่ยวและกีฬา

สรุปประเด็นด้านการท่องเที่ยว

ตั้งแต่ปี พ.ศ. 2560 - 2562 รายได้จากการท่องเที่ยวมีการขยายตัวเพิ่มขึ้นอย่างต่อเนื่องซึ่งสอดคล้องกับมูลค่าผลิตภัณฑ์มวลรวมสาขาที่พักแรมและบริการด้านอาหารที่มีการปรับตัวเพิ่มขึ้นต่อเนื่องในสามปีย้อนหลัง ด้านจำนวนผู้เยี่ยมเยือน พบว่า มีจำนวนผู้เยี่ยมเยือนชาวไทยมากกว่าชาวต่างชาติ และมีการขยายตัวเพิ่มขึ้นอย่างต่อเนื่องทุกปี โดยในปี พ.ศ. 2562 มีจำนวนผู้เยี่ยมเยือนรวมเท่ากับ 4.3 ล้านคน ด้านการใช้จ่ายเพื่อการท่องเที่ยวมีการขยายตัวเพิ่มขึ้นอย่างต่อเนื่องทุกปีเช่นกัน โดยปี พ.ศ. 2562 เท่ากับ 1,188 บาท/คน/วัน มีจำนวนห้องพักที่ลงทะเบียนไว้รวม 3,429 ห้อง ซึ่งมีการปรับตัวเพิ่มขึ้นจากปีที่ผ่านมา ทั้งนี้ มีอัตราการเข้าพักอยู่ที่ร้อยละ 57 จำนวนวันพักเฉลี่ยของนักท่องเที่ยวอยู่ที่ประมาณ 1.92 วัน ในส่วนนี้สะท้อนให้เห็นว่า ระยะเวลาพำนักอยู่ที่ 1-2 วัน และยังมีช่วงที่ห้องพักว่างอยู่ถึงร้อยละ 43 ซึ่งยังมีช่องว่างการพัฒนาด้านการท่องเที่ยว ทั้งการเพิ่มกิจกรรมการท่องเที่ยว ยืดระยะเวลาพำนักสร้างรายได้ให้จังหวัด และเพื่อเพิ่มอัตราการเข้าพักเพื่อให้เต็มความสามารถในการให้บริการ

(2.4) แหล่งท่องเที่ยว

สถานที่ท่องเที่ยวทางประวัติศาสตร์และพุทธศาสนา

วัดพระพุทธบาทราชวรมหาวิหาร

วัดพระพุทธบาทราชวรมหาวิหาร ตั้งอยู่ที่ตำบลขุนโขลน ห่างจากตัวจังหวัดประมาณ 28 กิโลเมตร เป็นพระอารามหลวงชั้นเอก สร้างขึ้นเมื่อ ปี พ.ศ. 2167 ในรัชสมัยสมเด็จพระเจ้าทรงธรรม ปุชนิยมสถานที่สำคัญ คือ รอยพระพุทธบาท ที่ประทับไว้บนแผ่นหินเหนือไหล่เขาสุวรรณบรรพต หรือเขาสะจุจพันธคีรี รอยพระบาทมีความกว้าง 21 นิ้ว ยาว 60 นิ้ว ลึก 11 นิ้ว ค้นพบในสมัยพระเจ้าทรงธรรม พระองค์ทรงเห็นว่าเป็นรอยพระบาทตามลักษณะ 108 ประการ จึงโปรดเกล้าฯ ให้สร้างมณฑปชั่วคราวครอบรอยพระบาทไว้ ต่อมาได้มีการสร้างต่อเติมกันอีกหลายสมัย และยังพบรอยจารึก พระปรมาภิไธยย่อ จปร. ที่ก้อนหินขนาดใหญ่ สูงจากพื้น 160 เซนติเมตร เมื่อครั้งเสด็จนมัสการรอยพระบาท ส่วนพระอุโบสถและพระวิหารต่าง ๆ ที่อยู่รายรอบ ล้วนสร้างตามแบบศิลปกรรมสมัยกรุงศรีอยุธยาและตอนต้นกรุงรัตนโกสินทร์



ภาพที่ 1.11 วัดพระพุทธบาทราชวรมหาวิหาร



ภาพที่ 1.12 พิพิธภัณฑ์สถานแห่งชาติพระพุทธบาท

นอกจากนี้ ในบริเวณวัดยังมี พิพิธภัณฑ์สถานแห่งชาติพระพุทธบาท (วิหารหลวง) ซึ่งเป็นที่เก็บรวบรวมศิลปวัตถุอันมีค่า อาทิ เครื่องทรงสมเด็จพระเจ้าทรงธรรม เครื่องลายครามสังคโลก เครื่องทองสำริดโบราณ รอยพระบาทจำลอง ยอดมณฑปพระบาทเก่า และท่อประปาสมัยสมเด็จพระนารายณ์มหาราช ซึ่งวิหารหลวงจะเปิดให้ชมเฉพาะช่วงที่มีงานเทศกาลนมัสการพระพุทธรูป ซึ่งปกติจัดให้มีปีละ 2 ครั้ง คือขึ้น 8 ค่ำ เดือน 3 จนถึงแรม 1 ค่ำ และขึ้น 8 ค่ำ เดือน 4 จนถึงแรม 1 ค่ำ

วัดพระพุทธราย

วัดพระพุทธราย ซึ่งตั้งอยู่เชิงเขาปถวิ (ปฐวี) ตำบลหนองปลาไหล เข้าทางเดียวกับอุทยานแห่งชาติ น้ำตกสามหลั่น เป็นที่ประดิษฐาน พระพุทธราย หรือรอยพระพุทธรูป อยู่บนแผ่นหินซึ่งตั้งอยู่บนชะง่อนผา มีการสร้างมณฑปครอบไว้ มีบันไดจากบริเวณวัดด้านล่างขึ้นไปยังมณฑป และต่อไปยังหน้าผาซึ่งอยู่เหนือมณฑปขึ้นไป



ภาพที่ 1.13 วัดพระพุทธราย

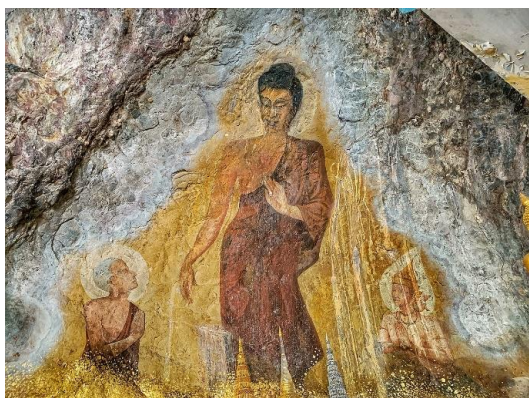

ภาพที่ 1.14 ภาพเขียนลายเส้น

นอกจากนี้ ยังมีภาพเขียนลายเส้นยุคก่อนประวัติศาสตร์ที่บริเวณเชิงผา ได้แก่ ภาพสัตว์ลายเส้นคล้ายตัวควาง บริเวณข้างประตูเข้าพระพุทธราย พบภาพมือคนและภาพสัญลักษณ์ บริเวณจากถ้ำฤๅษีไปทางพระพุทธราย ทางทิศตะวันตก พบภาพเขียนรูปไก่ ภาพพระพุทธรูป และภาพสัญลักษณ์ ส่วนบริเวณหน้าผา จปร. พบภาพลายเส้นขนาดใหญ่ที่มีความซับซ้อน คล้ายภาพเขียนก่อนประวัติศาสตร์ที่เคยถูกค้นพบที่ผาแต้ม จังหวัดอุบลราชธานี เขียนด้วยยางไม้มีอายุเก่าแก่ประมาณ 3,000 ปี

โดยเขียนสัญลักษณ์ใช้สื่อความหมายให้เข้าใจในหมู่เดียวกัน และอาจจะเป็นสื่อทางพิธีกรรม และความเชื่อของคนในยุคหนึ่ง อีกทั้งยังพบ รอยพระพุทธรบาทเบื่องขวา เมื่อ พ.ศ. 2537 กรมศิลปากรได้ทำการซ่อมมณฑปบนภูเขาบริเวณวัดพระพุทธราย และเมื่อรื้อพื้นซีเมนต์พบรอยพระพุทธรบาทเบื่องขวาอยู่ใต้ทรายปรากฏเห็นเป็น รูปรอยประทับในหิน

วัดเขาวง (ถ้ำนารายณ์)

วัดเขาวง บ้านเขาวง หมู่ 5 ตำบลเขาวง อำเภอพระพุทธราย ห่างจากตัวอำเภอพระพุทธราย ประมาณ 3 กิโลเมตร ที่ปากถ้ำมี อักษรมอญโบราณ (ปลลวะ) ซึ่งเป็นแบบอักษรของชาวอินเดียฝ่ายใต้ ปรากฏมีในภาคกลาง และภาคใต้ของประเทศไทยในสมัยก่อนสุโขทัย จนวิวัฒนาการมาเป็นอักษรขอมและ มอญโบราณ



ภาพที่ 1.15 วัดเขาวง

ซึ่งพ่อขุนรามคำแหงมหาราชทรง นำมาดัดแปลงประดิษฐ์เป็นต้นกำเนิดอักษรไทย จนถึงทุกวันนี้อักษรจารึกถ้ำนารายณ์ มีข้อความ ๓ บรรทัด ถูกจารึกในสมัยพุทธศตวรรษที่ 12 (ยุคทวารวดี) ในยุคนั้น ชนชาติมอญมีอำนาจรุ่งเรือง อักษรจารึก เขียนเป็นคำบอกร้อยแก้ว กรมศิลปากรแปลไว้ว่า “กัณทรราชย์ ผู้ตั้งแคว้นอนุรธาปุระ ได้มอบให้พ่อลุงสินาระ เป็นตัวแทนพร้อมกับชาวเมือง (อนุรธาปุระ) จัดพิธีร้องรำเพื่อเฉลิมฉลอง (สิ่ง)ซึ่งประดิษฐานไว้แล้วข้างในนี้”

สถานที่แห่งนี้เป็นศาสนสถานมาเป็นเวลายาวนาน สืบความไปถึงสมัยสมเด็จพระนารายณ์มหาราช ทรงเสด็จจากวังนารายณ์เมืองละโว้(ลพบุรี) ไปว่าราชการที่กรุงศรีอยุธยา ทรงผ่านประทับแรม ณ ถ้ำนารายณ์ และสมเด็จพระเจ้าทรงธรรม ซึ่งทรงเสด็จมานมัสการรอยพระพุทธรูปบาท ก็ได้เสด็จประทับพักแรมใน ถ้ำนารายณ์ ซึ่งมีอากาศเย็นสบายตลอดปี และจากจารึกอักษรผนังปากถ้ำก็ปรากฏหลักฐานว่า ถ้ำนี้ได้เคยเป็นที่บำเพ็ญกุศลมาตั้งแต่สมัยอนุราชปุระ เมื่อกว่า 1,200 ปีมาแล้ว ผ่านความรุ่งเรืองและเสื่อมโทรมและฟื้นฟูขึ้น เป็นวัดตามประเพณีการปกครองแผ่นดินและ การสืบพระพุทธศาสนา ปัจจุบันนี้ โดยการนำของสมเด็จพระพุฒาจารย์ (เกี่ยว อุปเสโณ) และพระธรรมสิทธินายก (ธงชัย สุขญาโณ) แห่งวัดสระเกศ ราชวรมหาวิหาร วัดเขาวง ได้พัฒนาขึ้นมาสู่สภาพวัดพัฒนาตัวอย่างที่มีผลงานดีเด่น ได้รับการขึ้นทะเบียนเป็นโบราณสถานที่ขึ้นทะเบียนของกรมศิลปากรแล้วเมื่อวันที่ 4 ธันวาคม พ.ศ. 2545 ตามประกาศในราชกิจจานุเบกษา เล่ม 119 ตอนพิเศษ 119 ง และยังเป็นแหล่งพันธุ์ไม้และสัตว์หายาก คือโมกราชินี (Wrightia SIRIKITAE D.J. Middleton & Santisuk) จันผา, นกหัวจุก, กระจอกเผือก ฯลฯ เพื่อรักษาไว้เป็นมรดกวัฒนธรรมศาสนาของชาติไทยสืบไป

วัดถ้ำกระบอก

วัดถ้ำกระบอก เดิมเป็นสำนักสงฆ์ถ้ำกระบอก ตั้งอยู่ที่หมู่ที่ 11 ถนนพหลโยธิน ตรงหลักกิโลเมตรที่ 132 ตำบลขุนโขลน อำเภอพระพุทธบาท จังหวัดสระบุรี ก่อตั้งเมื่อปี พ.ศ.2500 โดย หลวงพ่อใหญ่ พระอาจารย์จำรูญ ปานจันทร์ และพระอาจารย์เจริญ ปานจันทร์ พร้อมด้วยคณะสงฆ์กลุ่มหนึ่งที่ได้เดินธุดงค์มา ซึ่งเป็นกิจวัตรที่ปฏิบัติกันมาโดยตลอดทุกปี ครั้งแรกสงฆ์คณะนี้ได้จำพรรษาอยู่ที่วัดคลองเม่าธรรมโกศล จังหวัดลพบุรี ในระหว่างการเดินธุดงค์ ได้เดินธุดงค์ผ่านมาแถวเทือกเขาโปร่งปราบ อำเภอพระพุทธบาทจังหวัดสระบุรีขณะ ที่พักจากการเดินธุดงค์ที่ถ้ำกระบอก ได้พิจารณาว่าที่ถ้ำกระบอก สงบเงียบเหมาะเป็นที่ปฏิบัติกิจของสงฆ์มาก และหลังกลับจากเดินธุดงค์ถึงวัด คลองเม่าฯ จึงได้ย้ายคณะสงฆ์มาอยู่ที่ถ้ำกระบอก



ภาพที่ 1.16 พระหินลาวา



ภาพที่ 1.17 วัดถ้ำกระบอก

ซึ่งต่อมาได้มีญาติโยมอาราธนาให้อยู่ที่นี่โดยถวายที่ดินให้เพื่อการปฏิบัติธรรม คณะสงฆ์จึงได้อยู่ ปฏิบัติธรรมที่นี่และกลายมาเป็น “สำนักสงฆ์ถ้ำกระบอก” หรือ “ถ้ำกระบอก” สถานที่เล็กๆสาบสูญให้โทษและในปี พ.ศ. 2518 ได้รับรางวัลแมกไซไซ สาขาบริการสาธารณะ พ.ศ.2524 พระอาจารย์เจริญ ปานจันทร์ ได้กลับมาพำนักที่สำนักสงฆ์ถ้ำกระบอกอีกครั้งหนึ่ง และได้ช่วยพระอาจารย์จำรูญ ปานจันทร์บริหารงานต่าง ๆ ในสำนักสงฆ์ถ้ำกระบอก

ส่วนในด้านการบำบัดรักษาผู้ติดยาเสพติดยังคงอยู่ในความรับผิดชอบของพระอาจารย์ จำรูญ ปานจันทร์ จนกระทั่งพระอาจารย์จำรูญได้ลาสังขาร พระอาจารย์เจริญจึงได้ เป็นผู้นำคณะสงฆ์ถ้ำกระบอกสืบมา และในเวลาต่อมาได้รับประกาศตั้งเป็นวัดถ้ำกระบอกในปี พ.ศ. 2555 ได้รับพระราชทานวิสุงคามสีมา ในปี พ.ศ. 2558 สังกัดคณะสงฆ์ มหานิกายโดยมีพระอธิการ วิเชียร กิตติคุณโณ เป็นเจ้าอาวาสรูปแรก

วัดพระพุทธแสงธรรม

วัดพระพุทธแสงธรรม ตั้งอยู่ที่ตำบลหนองนาก อำเภอนองแคว สระบุรี 18230 (ติดถนนพหลโยธิน) วัดพระพุทธแสงธรรม เป็นองค์การพระพุทธศาสนา เริ่มก่อตั้งเมื่อปี 2555 โดยจิตศรัทธาของพุทธศาสนิกชนจากทั่วประเทศ ท่านเจ้าคุณสุนทรธรรมภาณ (เจ้าคณะจังหวัดสระบุรี-ธรรมยุต) โดยนำพาศิษยานุศิษย์ร่วมกันซื้อที่ดินและเป็นประธานในการก่อสร้าง และสร้างวัดพระพุทธแสงธรรม เพื่อประโยชน์สำหรับพระพุทธศาสนาและพุทธศาสนิกชน รวมถึงเป็นการสืบทอดพระพุทธศาสนาและวัฒนธรรม ประเพณีของเรชาวไทยให้ยั่งยืนสืบต่อไป

ตลอดระยะเวลาที่ก่อตั้งสถานปฏิบัติธรรม แสงธรรมส่องชีวิต ได้มีพุทธศาสนิกชนจากทั่วทุกทิศ ได้หลั่งไหลเข้ามาปฏิบัติธรรมเป็นจำนวนมาก แต่เนื่องจากสถานที่ที่มีขนาดจำกัด จึงไม่สามารถรองรับผู้ปฏิบัติธรรมได้เพียงพอ ท่านเจ้าคุณพระสุนทรธรรมภาณ จึงได้ดำริและต้องการขยายพื้นที่เพื่อรองรับผู้ปฏิบัติธรรมที่มีจำนวนมากขึ้นทุกปี เพื่อเป็นการอำนวยความสะดวก จึงเริ่มมองหาสถานที่ที่มีความกว้างขวางมากขึ้นและเพื่อเป็นการรองรับผู้ที่พึงปฏิบัติเพื่อการแสวงหาซึ่งมรรคผล นิพพาน วัดพระพุทธแสงธรรมจึงได้ถือกำเนิดขึ้นและนับได้ว่าวัดพระพุทธแสงธรรมนั้นเกิดจากแรงศรัทธาของพุทธศาสนิกชนอย่างแรงกล้า ในการมีส่วนร่วมตั้งแต่การเริ่มต้นซื้อที่ดิน กระทั่งถึงการดำเนินการก่อสร้าง



ภาพที่ 1.18 วัดพระพุทธแสงธรรม



ภาพที่ 1.19 มหาวิหาร ทรงบาตรคว่ำ

วัดพระพุทธแสงธรรม สร้างขึ้นบนพื้นที่กว่า 300 ไร่ โดยมีมหาวิหาร ทรงบาตรคว่ำ ตั้งเด่นอยู่เป็น องค์ครอบองค์พระปางปฐมเทศนา หรือสมเด็จพระพุทธแสงธรรม ตัวแทนแห่งองค์สมเด็จพระสัมมาสัมพุทธเจ้า โดยมีความสูง 40 เมตร มหาวิหารทรงบาตรคว่ำ เป็นการนำเอาสัญลักษณ์ของพระพุทธศาสนา คือ บาตรพระ มาใช้เป็นสถาปัตยกรรม ซึ่งเป็นจุดเด่นของวัดพระพุทธแสงธรรม โดยมีมหาวิหารทรงบาตรคว่ำนั้น คือการแผ่ธรรมะที่ว่า “อัมแล้วกับการเกิดทั้งหลาย ทุกการเกิดนั้นเป็นทุกข์ และไม่พึงแสวงหาการเกิดอีกต่อไป”

ภายในวัดพระพุทธแสงธรรมนั้นประกอบด้วยอาคารต่างๆ ได้แก่ มหาวิหารทรงบาตรคว่ำ อุโบสถไม้แดง ศาลาปฏิบัติธรรม ที่พักผู้ปฏิบัติธรรม และโรงทาน

วัดเขาแก้ววรวิหาร

วัดเขาแก้ววรวิหาร ตั้งอยู่ที่ ตำบลต้นตาล อำเภอสายบุรี จังหวัดกระบี่ เดิมเป็นวัดราษฎร์สร้างเมื่อ พ.ศ. 2171 ในรัชสมัย พระเจ้าทรงธรรม ต่อมา พระบาทสมเด็จพระจอมเกล้าเจ้าอยู่หัวได้เสด็จไปนมัสการพระพุทธบาทสระบุรีและจะเสด็จนมัสการพระพุทธฉายด้วย จึงทรงแวะพักไพร่พลขบวนราชที่พลับพลาที่หินลาดวัดเขาแก้ว ทรงเห็นว่าบริเวณนี้มีชัยภูมิที่เหมาะสม เพราะตั้งอยู่ภูเขาเล็ก ๆ แวดล้อมด้วยธรรมชาติที่งดงามเป็นที่สงบ เหมาะสำหรับการบำเพ็ญสมณธรรม



ภาพที่ 1.20 วัดเขาแก้ววรวิหาร

พระองค์จึงทรงรับสั่งให้เจ้าพระยานิกรบดินทร์ (โต กัลยาณมิตร) เป็นแม่กองควบคุมการก่อสร้าง โดยได้จัดการให้พนักงานนำเครื่องบนและสิ่งก่อสร้างจากกรุงเทพมหานครมาบูรณปฏิสังขรณ์พระอุโบสถ ปรับปรุงขยายให้ใหญ่กว่าของเดิม ก่อกำแพงรอบพระอุโบสถขึ้นใหม่ สร้างกุฏิไว้ด้านทิศเหนือของพระเจดีย์ รวมถึงการบูรณะองค์พระเจดีย์ และทรงสถาปนาวัดเขาแก้วขึ้นเป็นพระอารามหลวงพระราชทานนามว่า “วัดคีรีรัตนาราม” ต่อมาสมเด็จพระมหาสมณเจ้า กรมพระยาวชิรญาณวโรรสทรงเห็นว่าชื่อวัดคีรีรัตนารามเป็นคำมคธ จึงเปลี่ยนเป็นคำไทยว่า “วัดเขาแก้ว”

วัดถ้ำพระโพธิสัตว์

วัดถ้ำพระโพธิสัตว์ เดิมเป็นสถานที่ปฏิบัติธรรมของสายพระวิปัสสนากรรมฐาน หรือสายป่า เดิมมีชื่อเรียกอีกชื่อ หนึ่งว่า “วัดเขาน้ำพุ” หรือ “ถ้ำพระงาม” เนื่องจากวัดถ้ำพระโพธิสัตว์มีบริเวณอยู่ในเขาน้ำพุ เป็นถ้ำธรรมชาติ ที่มีความสวยงามของหินงอกหินย้อย ที่ซ่อนตัวอยู่ท่ามกลางหุบเขา รายล้อมไปด้วยต้นไม้ใหญ่ น้ำตก และธรรมชาติที่ร่มรื่น เงียบสงบ สวยงาม ภายในวัดถ้ำพระโพธิสัตว์มีถ้ำอยู่หลายแห่งด้วยกัน แต่ถ้ำที่สำคัญในวัดก็คือ ถ้ำพระโพธิสัตว์ ตามชื่อของวัดนั่นเอง

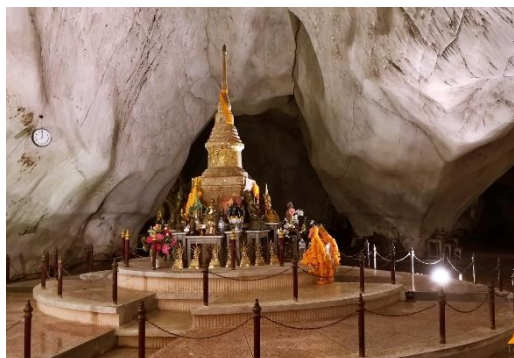

ภาพที่ 1.21 วัดถ้ำพระโพธิสัตว์

วัดถ้ำพระโพธิสัตว์มีความสำคัญเชิงประวัติศาสตร์ เนื่องจากเป็นที่พบหลักฐานทางโบราณคดี ที่สำคัญภายในถ้ำคือภาพสลักปูนดำที่สร้างขึ้นในสมัยทวารวดี สภาพค่อนข้างสมบูรณ์ คาดว่าสร้างขึ้นในราวพุทธศตวรรษที่ 13-15 ปัจจุบันเป็นส่วนหนึ่งของวัดถ้ำพระโพธิสัตว์ (วัดพระโพธิสัตว์, วัดถ้ำเขาน้ำพุ) ตำบลทับทวน อำเภอกงหรา จังหวัดกระบี่ พระบาทสมเด็จพระจุลจอมเกล้าเจ้าอยู่หัว มหาราช เคยเสด็จฯ ประพาสถ้ำแห่งนี้ในวันที่ 20 ธันวาคม พ.ศ.2439 สังเกตได้จากรอยแกะสลักอักษรพระปรมาภิไธย จ.ป.ร. บริเวณถ้ำธรรมทัศน์ ซึ่งเป็นถ้ำที่ตั้งอยู่ใกล้เคียงกันในบริเวณเดียวกัน นอกจากถ้ำพระโพธิสัตว์แล้ว ยังประกอบด้วยถ้ำอื่น ๆ ได้แก่ ถ้ำพระธรรมทัศน์, ถ้ำลุมพินีสวนหิน, ถ้ำสดเจดีย์

วัดป่าสว่างบุญ

วัดป่าสว่างบุญตั้งอยู่ที่ อำเภอแก่งคอย เนื้อที่กว่า 400 ไร่ ประชาชนนิยมมาปฏิบัติธรรมในช่วง วันหยุด สุดสัปดาห์ สิ่งที่น่าสนใจของวัด คือมหาเจดีย์นั้บรวมกันได้ 500 ยอด มีชื่อเต็มว่า “พระมหารัตนโลหะเจดีย์ศรีศาสน โภธิสัตว์สว่างบุญ” มีเจดีย์องค์ประธาน เส้นผ่าศูนย์กลาง 50 เมตร มีทั้งหมด 9 ชั้น มีบริวาร 500 องค์ เจดีย์ประธาน องค์ใหญ่อยู่ตรงกลางและมีองค์เจดีย์รายองค์เล็กตั้งลดหลั่น กันลงมาอยู่รอบ ๆ ทิศตะวันออกเจดีย์เป็นปูนปั้นรูปแบบ สวยงามประณีตเคลือบสีทอง ทั้งหมดทุกองค์



ภาพที่ 1.22 วัดป่าสว่างบุญ

ผนังด้านในของเจดีย์องค์ประธานประดับกระจกทับทิม โดยรอบสวยงาม มีภาพพระธาตุเจดีย์สำคัญ ๆ ทั่วประเทศไทยประดับไว้ด้านบนภายในองค์เจดีย์ ได้อัญเชิญพระบรมสารีริกธาตุจากประเทศเนปาลอินเดีย ศรีลังกาและสาธารณชน มาร่วมบรรจุในพระมหาเจดีย์ครบทั้ง 500 ยอด รวมทั้งได้นำพระบรมสารีริกธาตุ วัดถมมงคล และของมีค่ามาสักการบูชาจำนวนมากบรรจุอยู่ในพระเจดีย์องค์ประธาน

หลวงพ่อสำเร็จศักดิ์สิทธิ์



ภาพที่ 1.23 หลวงพ่อสำเร็จศักดิ์สิทธิ์

หลวงพ่อสำเร็จศักดิ์สิทธิ์ ประดิษฐานอยู่ที่วิหาร ริมคลองระพีพัฒน์ (ไม่มีวัด) อ.หนองแค จ.สระบุรี มีเรื่องราวเล่าขานสืบต่อกันมาว่าสมัยกรุงศรีอยุธยาเป็น ราชธานีบริเวณนี้เป็นป่าหนาทึบไม่มีบ้านเรือน ครั้นนั้น กองทหาร มาตั้งเพื่อจับช้างป่า ปรากฏว่านายทหารท่าน หนึ่งนอนหลับอยู่ที่แคร่บนต้นไม้แล้วพระเครื่องที่ แขนวคอมาหลุดหาย หาแล้วไม่พบจึงนำกองทหาร เดินทางกลับไปและต่อมามีชาวบ้านออกเดินทางเข้าป่า เห็นกองดินคล้ายๆ จอมปลวกแต่เป็นรูปองค์พระพุทธรูป ดินแข็งมาก ยังคงอยู่ที่เดิม ต่อมาสมัยรัชกาลที่ 5 มีการ ขุดคลองระพีพัฒน์คนงานขุดคลองเอาดินมาถมตลิ่งพัง จึงทำให้กระทบกระเทือนดินพอกองค์พระแตกออกมา กลายเป็นองค์พระพุทธรูป

เมื่อชาวบ้านรู้ข่าวต่าง ๆ ก็เดินทางมาราบไหว้ขอพรและเป็นคำกล่าวขานกันของชาวบ้านมีพระพุทธรูปมาเกิด ริมคลองระพีพัฒน์ ใน วันจันทร์ที่ 2 ขึ้น 12 ค่ำ เดือน 12 ปี กุน พุทธศักราช 2502 (ตัวเลขเลข 2) ทุกปี ในกลางเดือน 12 ชาวบ้านจึงพร้อมใจกันจัดงานประจำปีขึ้น 15 วัน 15 คืน ตลอดจนงานปีใหม่ ก็มีการจัดงาน เฉลิมฉลอง 15 วัน 15 คืน เช่นกัน สาธุชนท่านใด ได้มาสักการบูชา หลวงพ่อสำเร็จศักดิ์สิทธิ์ สักครั้ง จะเป็น สิริมงคลและเป็นบุญไปตลอดชีวิตนี้

แหล่งท่องเที่ยวทางธรรมชาติ ชุมชน/ตลาดชุมชน เขื่อนป่าสักชลสิทธิ์

เขื่อนป่าสักชลสิทธิ์ ตั้งอยู่ ณ บ้านหนองบัว อำเภอนาโพธิ์ จังหวัดลพบุรี เป็นหนึ่งในสถานที่ท่องเที่ยวในประเทศไทย ที่ได้รับการคัดเลือกให้เป็น หนึ่งใน Unseen Thailand ซึ่งได้ก่อสร้าง ขึ้นตามโครงการพัฒนาลุ่มแม่น้ำป่าสัก อันเนื่องมาจากพระราชดำริ ตามแนวพระราชดำริของ พระบาทสมเด็จพระเจ้าอยู่หัว เพื่อป้องกันปัญหาน้ำท่วม ใช้เวลา ก่อสร้าง 5 ปี ระหว่าง พ.ศ.2537-2542 และพระบาทสมเด็จพระเจ้าอยู่หัว ได้ทรงพระกรุณาพระราชทานนามเขื่อนนี้ว่า “เขื่อนป่าสักชลสิทธิ์” อันหมายถึง “เขื่อนแม่น้ำป่าสักที่เก็บกัก น้ำได้อย่างมีประสิทธิภาพ” นับเป็นเขื่อนดินที่ยาวที่สุดในประเทศไทย ความยาวประมาณ 4,860 เมตร



ภาพที่ 1.24 เขื่อนป่าสักชลสิทธิ์



ภาพที่ 1.25 น้ำตกเจ็ดสาวน้อย

น้ำตกเจ็ดสาวน้อย

เป็นส่วนหนึ่งของลำห้วยมวกเหล็ก มีต้นน้ำมาจาก ผืนป่าอันอุดมสมบูรณ์ในเขตอุทยานแห่งชาติเขาใหญ่ คลองมวกเหล็กเป็นคลองที่มีน้ำไหลตลอดทั้งปีให้ กำเนิดน้ำตกชั้นเตี้ย ๆ ในเขตอุทยานแห่งชาติน้ำตก เจ็ดสาวน้อย จำนวน 7 ชั้น แต่ละชั้นมีความสูง ประมาณ 1 - 7 เมตร สายน้ำไหลลดหลั่นเป็นธาร น้ำตกกว้างคล้ายแก่งขนาดใหญ่มีแอ่งน้ำตื้น ๆ หลาย แห่งที่นักท่องเที่ยวสามารถลงเล่นน้ำได้ ซึ่งช่วงที่ สวยงามที่สุดของน้ำตกจะเป็นช่วง

เดือนพฤศจิกายน-เดือนเมษายน เพราะมีน้ำใสและยังปลอดภัยแก่ผู้ลงเล่นน้ำ เนื่องจากน้ำไม่เชี่ยวเหมือนใน เดือนพฤษภาคม-เดือนตุลาคม นักท่องเที่ยวส่วนใหญ่นิยมเล่นน้ำตกบริเวณชั้นที่ 1 - 4

สวนรุกขชาติมวกเหล็ก และน้ำตกมวกเหล็ก

สวนรุกขชาติมวกเหล็ก และน้ำตกมวกเหล็ก ตั้งอยู่ อำเภอมวกเหล็ก จ.สระบุรี อยู่ห่างจากสระบุรีประมาณ 37 กิโลเมตร ไปตามถนนมิตรภาพ ถึงแยกทางเข้ามวกเหล็กแยกเข้าไป ประมาณ 500 เมตร จะ พบป้ายเข้าสวนรุกชาติทางด้าน ขวามือ มีพื้นที่ประมาณ 115 ไร่ มีลำธารซึ่งมาจากต้นน้ำในป่า อุทยานแห่งชาติเขาใหญ่ ไหลผ่านลงสู่แม่น้ำป่าสัก ซึ่งเป็นเส้น กั้นเขตระหว่างอำเภอมวกเหล็ก จังหวัดสระบุรี และอำเภอปาก ช่อง จังหวัดนครราชสีมา ในลำธารมีแก่งหินลดหลั่น เป็นน้ำตก ชั้นเล็กๆ บริเวณโดยรอบร่มรื่น มีสะพานแขวนข้ามลำธาร และมี พรรณไม้ต่างๆ มากมาย



ภาพที่ 1.26 สวนรุกขชาติมวกเหล็ก และน้ำตกมวกเหล็ก



ภาพที่ 1.27 ศูนย์ศึกษาธรรมชาติและ
ท่องเที่ยวเชิงนิเวศเล็คคด-โป่งก้อนเส้า

ศูนย์ศึกษาธรรมชาติและท่องเที่ยวเชิงนิเวศเล็คคด-โป่งก้อนเส้า
ศูนย์ศึกษาธรรมชาติและท่องเที่ยวเชิงนิเวศเล็คคด-โป่งก้อนเส้า ตั้งอยู่ ตำบลท่ามะปราง มีความอุดมสมบูรณ์และหลากหลายทางชีวภาพ ทั้งพันธุ์พืชและสัตว์ป่านานาชนิด เช่น ช้างป่า กระต๊อง หมี กวาง เก้ง นางอาย อีเห็น กระจง หมูป่า และนกต่างๆ มีพื้นที่ติดต่อกับอุทยานแห่งชาติเขาใหญ่ เป็นต้นกำเนิด นอกจากนี้ในบริเวณศูนย์ศึกษาธรรมชาติฯ ยังมีน้ำตกโกรกอีตก ลักษณะเป็นน้ำตกใหญ่ที่สวยงามแบ่งออกเป็น 8 ชั้น

ความสูงประมาณ 350 เมตร สามารถเที่ยวชมได้ทุกชั้น แต่ชั้น 6 และ 7 จะมีความสวยงามกว่าชั้นอื่น ๆ การเดินเท้าเข้าไปชมในแต่ละชั้น ผ่านป่าเขา โดยในช่วง 1-2 กิโลเมตรแรก สามารถเดินได้อย่างสบาย ๆ แต่หลังจากนั้นอาจต้องมีการปีนป่ายเหมาะสำหรับผู้รักการผจญภัยอย่างมาก น้ำตกโกรกอีตก มีน้ำตลอดทั้งปีแต่จะสวยมากในช่วงฤดูฝนเพราะปริมาณน้ำจะไหลเต็มหน้าผา



ภาพที่ 1.28 น้ำตกโกรกอีตก



ภาพที่ 1.29 สวนพฤกษศาสตร์ภาคกลาง พุแค

สวนพฤกษศาสตร์พุแค

สวนพฤกษศาสตร์ภาคกลาง พุแค ตั้งอยู่ในเขตป่าสงวนแห่งชาติ ป่าพระพุทธรบาท เป็นศูนย์ศึกษาวิจัยด้านพฤกษศาสตร์ และปลูกรวบรวมพรรณไม้ตามหลักอนุกรม วิธานพืช เป็นแหล่งเรียนรู้ และอนุรักษ์ทรัพยากรพันธุกรรมพืช โดยเฉพาะไม้มีค่าหายาก และใกล้สูญพันธุ์ กรมป่าไม้ได้พัฒนาให้เป็น "สวนพฤกษศาสตร์ภาคกลาง (พุแค)" ตั้งแต่ปี พ.ศ. 2484 ถือเป็นสวนพฤกษศาสตร์แห่งแรกของประเทศไทย สำหรับปลูกรวบรวมพรรณไม้นานาชนิด ทั้งที่มีถิ่นกำเนิดในประเทศไทยและต่างประเทศอย่างเป็นหมวดหมู่ เป็นที่ศึกษาวิจัยพันธุ์พืช และให้บริการความรู้ด้านต่าง ๆ เกี่ยวกับพืช อีกทั้งยังเป็นสถานที่ท่องเที่ยวเชิงธรรมชาติ

อุทยานแห่งชาติน้ำตกสามหลั่น

อุทยานแห่งชาติน้ำตกสามหลั่น ตั้งอยู่ที่ ต.หนองปลาไหล อ.เมือง มีพื้นที่ครอบคลุมอยู่ในท้องที่อำเภอแก่งคอย อำเภอหนองแค อำเภอวิหารแดง และอำเภอเมืองสระบุรี จังหวัดสระบุรี ป่าเขาสามหลั่นอยู่ใกล้กรุงเทพมหานคร มีสภาพป่าอุดมสมบูรณ์ สภาพธรรมชาติป่าเขา น้ำตกที่สวยงาม โดยเฉพาะน้ำตกเขาสามหลั่น ซึ่งนักท่องเที่ยวรู้จักกันเป็นอย่างดี การคมนาคมสะดวกสบาย สามารถเดินทางจากกรุงเทพมหานคร ไปกลับได้ในวันเดียว อุทยานแห่งชาติน้ำตกสามหลั่น มีเนื้อที่ประมาณ 27,856.25 ไร่ หรือ 44.57 ตารางกิโลเมตร

น้ำตกสามหลั่นเป็นน้ำตกขนาดใหญ่ที่สุดของอุทยานแห่งชาติน้ำตกสามหลั่น ลักษณะเป็นสายน้ำไหลผ่านลานหินกว้าง ลดหลั่นกันลงมา 3 ชั้นคล้ายชั้นบันได ช่วงน้ำหลากสายน้ำจะไหลบ่าลงมาทั้งลานหินสวยงามมาก เหมาะสำหรับการเล่นน้ำ พักผ่อนหย่อนใจ และชมธรรมชาติ ปริมาณน้ำจะมากในช่วงฤดูฝน ประมาณเดือนกรกฎาคม ถึงเดือนกันยายน ซึ่งช่วงนี้จะพบเห็นพรรณไม้หลายอย่างออกดอกสวยงาม แต่ในช่วงฤดูแล้งน้ำจะน้อยมากจนถึงไม่มีน้ำไหลเลย



ภาพที่ 1.30 อุทยานแห่งชาติน้ำตกสามหลั่น



ภาพที่ 1.31 ทุ่งทานตะวัน

ทุ่งทานตะวัน

ทุ่งทานตะวัน อำเภอผักเหล็ก เป็นอีกหนึ่งอำเภอที่ชาวไร่ปลูกต้นทานตะวัน แปลงปลูกส่วนมากจะอยู่บริเวณสองข้างทางสายผักเหล็ก-วังม่วง-เขื่อนป่าสักฯ เมื่อขับรถผ่านจะเห็นดอกทานตะวันบานสะพรั่งงามด้วยสีเหลืองเต็มไร่ไกลไปสุดลูกหูลูกตาพาให้สุขใจ

ตลาดหัวปลี

ตลาดหัวปลี เป็นตลาดสไตล์บ้าน ๆ ท่ามกลางสวนกล้วยและสวนไผ่อันร่มรื่น ตั้งอยู่ด้านในศูนย์ OTOP คอมเพล็กซ์ พุแค อำเภอเฉลิมพระเกียรติ จังหวัดสระบุรี ภายในตลาดครบครันด้วยอาหารคาวหวานนานาชนิด ให้เลือกซื้อมาทาน หรือจะซื้อเป็นของฝาก เหมาะแก่การพาครอบครัวมาเดินเล่นพักผ่อนกัน มารู้อีกอาหารพื้นบ้านนานาชนิด ผักพื้นบ้านที่หาทานได้ยาก ผักสวนครัวปลอดสารพิษ และมีโซนสินค้าโอท็อปของดีสระบุรี



ภาพที่ 1.32 ตลาดหัวปลี

ตลาดต้นน้ำโบราณบ้านต้นตาล

ตลาดต้นน้ำโบราณบ้านต้นตาล ตลาดนัดริมแม่น้ำป่าสัก ของชาวมุขมบ้านต้นตาล อำเภอเสนาห์ ซึ่งเป็นชุมชนไทยวน (อ่านว่า ไท-ยวน) ที่อพยพมาจาก อ.เชียงแสน จ.เชียงราย ตั้งแต่ปี พ.ศ. 2347 ในสมัยรัชกาลที่ 1 โดย “ตลาดต้นน้ำโบราณบ้านต้นตาล” เกิดจากการรวมตัวของชาวบ้านในชุมชน และได้รับการสนับสนุนส่งเสริมจากหน่วยงานราชการ ได้แก่ เทศบาลตำบลต้นตาล-พระยาท อำเภอเสนาห์ และ จังหวัดสระบุรี ซึ่งคำว่า “ต้นน้ำ” ก็คือสำเนียงคำเมืองจากทางภาคเหนือ ที่หมายถึง “ทำน้ำ” ซึ่งเมื่อเดินเข้าไปในบริเวณตลาดจะสัมผัสได้ถึง บรรยากาศแบบเมืองในภาคเหนือ ทั้งการตกแต่งซุ้มขายของ การแต่งกายของพ่อค้าแม่ค้า สินค้าที่ขายมีทั้งอาหารและขนม ผักสดปลอดสารพิษที่ชาวบ้านปลูกเอง และงานหัตถกรรม ผ้าทอมือ เสื้อผ้าสำเร็จรูปตัดเย็บแบบพื้นเมืองและประยุกต์ ยาม และเครื่องจักสาน



ภาพที่ 1.33 ตลาดต้นน้ำโบราณบ้านต้นตาล

9) ด้านเศรษฐกิจระดับครัวเรือน (รายได้และหนี้สินเฉลี่ยต่อครัวเรือน)

(1) ตัวชี้วัดด้านเศรษฐกิจระดับครัวเรือน (รายได้และหนี้สินเฉลี่ยต่อครัวเรือน) ตามแผนพัฒนาเศรษฐกิจและสังคมแห่งชาติ ฉบับที่ 12

ศักยภาพด้านเศรษฐกิจระดับครัวเรือน (รายได้และหนี้สินเฉลี่ยต่อครัวเรือน ตามตัวชี้วัดของแผนพัฒนาเศรษฐกิจและสังคมแห่งชาติฉบับที่ 12 พบว่า รายได้ครัวเรือนเฉลี่ย เท่ากับ 30,532 บาทต่อเดือน (ลำดับที่ 8 ของประเทศ) ซึ่งมีแนวโน้มลดลง ทั้งนี้อัตราส่วนการออมเฉลี่ยต่อรายได้เฉลี่ยของครัวเรือน เท่ากับ ร้อยละ 15 (ลำดับที่ 57 ของประเทศ) รายได้เฉลี่ยต่อหัวของกลุ่มประชากรร้อยละ 40 ที่มีรายได้ต่ำสุด เท่ากับ 4,913 บาทต่อเดือนต่อคน (ลำดับที่ 12 ของประเทศ) มูลค่าสินทรัพย์ทางการเงินของกลุ่มประชากรร้อยละ 40 ที่มีรายได้ต่ำสุด เท่ากับ 52,449 บาทต่อครัวเรือน (ลำดับที่ 22 ของประเทศ) และมีสัดส่วนครัวเรือนที่มีหนี้ในระบบต่อครัวเรือนที่มีหนี้ทั้งหมด เท่ากับ ร้อยละ 93.57 (ลำดับที่ 61 ของประเทศ) ซึ่งมีแนวโน้มเพิ่มขึ้น โดยส่วนใหญ่เป็นหนี้จากสาเหตุ เพื่อใช้จ่ายในครัวเรือน ร้อยละ 41.44 ของหนี้ทั้งหมด

ตารางที่ 1.73 ตัวชี้วัดด้านเศรษฐกิจระดับครัวเรือน (รายได้และหนี้สินเฉลี่ยต่อครัวเรือน)

ตัวชี้วัดด้านเศรษฐกิจระดับครัวเรือน	ค่าเฉลี่ย	จังหวัดสระบุรี		
		ค่าสถิติ	หน่วย	ลำดับ
(2562)รายได้ครัวเรือนเฉลี่ย	23,359	30,532	บาทต่อเดือน	8
(2562)อัตราส่วนการออมเฉลี่ยต่อรายได้เฉลี่ยของครัวเรือน	21	15	ร้อยละ	57
(2562)รายได้เฉลี่ยต่อหัวของกลุ่มประชากรร้อยละ 40 ที่มีรายได้ต่ำสุด	4,068	4,913	บาทต่อเดือนต่อคน	12
(2562)มูลค่าสินทรัพย์ทางการเงินของกลุ่มประชากรร้อยละ 40 ที่มีรายได้ต่ำสุด	48,858	52,449	บาทต่อครัวเรือน	22
(2562)สัดส่วนครัวเรือนที่มีหนี้ในระบบต่อครัวเรือนที่มีหนี้ทั้งหมด	95.61	93.57	ร้อยละ	61

ที่มา : ระบุฐานข้อมูลโครงการพัฒนาศักยภาพในการเชื่อมโยงและจัดทำแผนยุทธศาสตร์เพื่อสนับสนุน

การพัฒนาในระดับพื้นที่ สำนักงานปลัดกระทรวงมหาดไทย

หมายเหตุ : 1. (ปี พ.ศ. ของข้อมูล)ตัวชี้วัด 2. ตัวชี้วัดจำแนกมาจากด้านสังคม (ความยากจน และความเหลื่อมล้ำ)

(2) รายจ่ายเฉลี่ยครัวเรือนและรายได้เฉลี่ยครัวเรือน

ผลการจัดเก็บข้อมูลความจำเป็นพื้นฐาน (จปฐ.) และข้อมูลพื้นฐาน ปี 2562 พบว่า ประชาชนมีรายจ่ายครัวเรือนรวมเฉลี่ยเพิ่มขึ้นเป็น 188,076.23 บาทต่อปี ส่วนใหญ่ใช้จ่ายในการอุปโภคบริโภคที่จำเป็น รองลงมาคือ ต้นทุนการผลิต ซึ่งมี 7 อำเภอที่มีรายจ่ายครัวเรือนรวมเฉลี่ยสูงกว่าค่าเฉลี่ยของจังหวัด ได้แก่ อำเภอเมืองสระบุรี อำเภอหนองแค อำเภอหนองแซง อำเภอบ้านหมอ อำเภอดอนพุด อำเภอหนองโดน อำเภอวังม่วง ส่วนรายได้ครัวเรือนเฉลี่ยมีแนวโน้มเพิ่มขึ้นเป็น 300,264 บาทต่อปี โดยอำเภอหนองแคมีรายได้เฉลี่ยบุคคลมากที่สุดในจังหวัดสระบุรี รองลงมา ได้แก่ อำเภอดอนพุด อำเภอเมืองสระบุรี และอำเภอมวกเหล็ก ตามลำดับ

ตารางที่ 1.74 รายจ่ายเฉลี่ยครัวเรือนและรายได้เฉลี่ยครัวเรือน (หน่วย : บาท/ปี)

รายการ	ปี 2560	ปี 2561	ปี 2562
รายจ่ายเฉลี่ยครัวเรือน			
- รายจ่ายครัวเรือนรวมเฉลี่ย	176,357.35	182,576.62	188,076.23
- รายจ่ายบุคคลรวมเฉลี่ย	62,653.83	63,813.29	65,294.77
แหล่งรายจ่ายครัวเรือน			
- ต้นทุนการผลิต	35,973.05	34,494.05	37,849.37
- อุปโภคบริโภคที่จำเป็น	99,438.69	107,183.00	109,608.67
- อุปโภคบริโภคที่ไม่จำเป็น	24,315.12	26,524.54	27,053.63
- ชำระหนี้สิน	16,630.49	14,375.03	13,564.57
รายได้เฉลี่ยครัวเรือน			
- รายได้ครัวเรือนเฉลี่ย	297,392.44	292,879.75	300,264
- รายได้บุคคลเฉลี่ย	105,653.52	102,365.91	104,243.20
แหล่งรายได้ครัวเรือนเฉลี่ย			
- อาชีพหลัก	20,752.38	257,103.74	263,234.41
- อาชีพรอง	20,752.38	18,031.15	18,575.88
- รายได้อื่น	11,220.16	11,323.47	12,378.60
- ปลูก เลี้ยง หาเอง	8,139.15	6,421.38	6,075.09

ที่มา : กรมพัฒนาชุมชน

ตารางที่ 1.75 เรียงลำดับอำเภอที่ประชาชนมีรายได้เฉลี่ยต่อคนต่อปี จากมากไปน้อย ปี 2562

อำเภอ	รายได้เฉลี่ยต่อคนต่อปี (บาท)
ลำดับที่ 1 อำเภอหนองแค	119,387.00
ลำดับที่ 2 อำเภอดอนพุด	116,036.36
ลำดับที่ 3 อำเภอเมืองสระบุรี	112,754.50
ลำดับที่ 4 อำเภอมวกเหล็ก	108,428.66
ลำดับที่ 5 อำเภอวังม่วง	107,454.80
ลำดับที่ 6 อำเภอพระพุทธบาท	104,910.94
ลำดับที่ 7 อำเภอบ้านหมอ	102,100.41
ลำดับที่ 8 อำเภอเฉลิมพระเกียรติฯ	100,858.66
ลำดับที่ 9 อำเภอแก่งคอย	100,092.26
ลำดับที่ 10 อำเภอเสาไห้	95,224.41
ลำดับที่ 11 อำเภอหนองแซง	90,621.25
ลำดับที่ 12 อำเภอหนองโดน	85,537.90
ลำดับที่ 13 อำเภอวิหารแดง	80,092.84

(3) ระดับความสุขเฉลี่ยของคนในครัวเรือน

ในส่วนของระดับความสุขเฉลี่ยของคนในครัวเรือน ซึ่งความสุข หมายถึง การรู้สึกดี มีความสุขกับชีวิต และอยากให้ความรู้สึกนั้นคงอยู่ไม่หายไป ซึ่งปัจจัยสำคัญที่มีผลต่อความสุขพิจารณาจากสิ่งที่ครัวเรือนและชุมชนมีอยู่ และเป็นอยู่ ซึ่งในปี 2562 มีระดับความสุขเฉลี่ยลดลงเหลือ 8.42 โดยอำเภอที่มีระดับความสุขเฉลี่ยลดลง ได้แก่ อำเภอเมืองสระบุรี อำเภอแก่งคอย อำเภอบ้านหมอ อำเภอพระพุทธบาท และอำเภอวังม่วง

ตารางที่ 1.76 เปรียบเทียบระดับความสุขเฉลี่ยของคนในครัวเรือน ปี 2560 – 2562

อำเภอ	ปี 2560	ปี 2561	ปี 2562
เมืองสระบุรี	8.42	8.57	8.13
แก่งคอย	8.10	8.46	8.40
หนองแค	8.10	8.60	8.60
วิหารแดง	8.50	8.46	8.48
หนองแซง	8.21	8.09	8.84
บ้านหมอ	8.02	8.11	7.97
ดอนพุด	8.00	8.39	8.81
หนองโดน	7.84	7.87	7.99
พระพุทธบาท	8.62	8.77	8.56
เสาไห้	7.89	8.24	8.48
มวกเหล็ก	8.26	8.56	8.72
วังม่วง	8.49	8.50	7.73
เฉลิมพระเกียรติฯ	8.12	8.30	8.82
ระดับความสุขเฉลี่ย	8.21	8.45	8.42

ที่มา : กรมพัฒนาชุมชน

1.2.2 ด้านสังคมและความมั่นคง

1) ด้านสังคม (การศึกษา เรียนรู้ และอาชีพ)

(1) ตัวชี้วัดด้านสังคม (การศึกษา เรียนรู้ และอาชีพ) ตามแผนพัฒนาเศรษฐกิจและสังคมแห่งชาติ ฉบับที่ 12

ศักยภาพด้านสังคม (การศึกษา เรียนรู้ และอาชีพ) ตามตัวชี้วัดของแผนพัฒนาเศรษฐกิจและสังคมแห่งชาติ ฉบับที่ 12 พบว่า ในปี พ.ศ. 2560 ประชากรในจังหวัดสระบุรีมีจำนวนปีการศึกษาเฉลี่ย เท่ากับ 9.1 ปี (ลำดับที่ 7 ของประเทศ) ซึ่งสูงกว่าค่าเฉลี่ยของประเทศ และมีแนวโน้มเพิ่มขึ้นจากปี พ.ศ. 2559 ส่วนอัตรการเข้าเรียนของประชากรวัยเรียนในระดับการศึกษาขั้นพื้นฐานสูงถึง ร้อยละ 98.6 (ลำดับที่ 33 ของประเทศ)

ในปี พ.ศ. 2559 เด็กนักเรียนไทย ชั้นป.1 มีคะแนนเฉลี่ยสติปัญญา (IQ) เท่ากับ 99.83 คะแนน (ลำดับที่ 29 ของประเทศ) ซึ่งสูงกว่าค่าเฉลี่ยของประเทศ และระดับคะแนนเฉลี่ย O-NET ของชั้นมัธยมศึกษาตอนปลาย เท่ากับ 34.26 (ลำดับที่ 35 ของประเทศ) สูงกว่าค่าเฉลี่ยของประเทศ แต่ทางด้าน EQ ของนักเรียนส่วนใหญ่มีคะแนน EQ ไม่ต่ำกว่าเกณฑ์มาตรฐาน ร้อยละ 67.19 (ลำดับที่ 68 ของประเทศ) ซึ่งต่ำกว่าค่าเฉลี่ยของประเทศ

สัดส่วนคนอายุ 6 ปีขึ้นไปไปปฏิบัติกิจกรรมทางศาสนาอย่างน้อยสัปดาห์ละ 1 ครั้ง เท่ากับ ร้อยละ 99.68 (ลำดับที่ 50 ของประเทศ) มีอัตราการอ่านของคนไทยอายุ 6 ปีขึ้นไป ร้อยละ 90.1 (ลำดับที่ 4 ของประเทศ) และมีสัดส่วนผู้ใช้อินเทอร์เน็ตต่อจำนวนประชากร เท่ากับร้อยละ 65.51 (ลำดับที่ 8 ของประเทศ) สำหรับจำนวนผู้มีภูมิปัญญาท้องถิ่นหรือปราชญ์ชาวบ้านเฉลี่ยต่อหมู่บ้าน เท่ากับ 20 คนต่อหมู่บ้าน (ลำดับที่ 69 ของประเทศ) ซึ่งมีค่าต่ำกว่าค่าเฉลี่ยของประเทศ ส่วนอัตรการเพิ่มของผู้เรียนระบบทวิภาคี มีอัตราที่เพิ่มขึ้น ร้อยละ -3.7 (ลำดับที่ 60 ของประเทศ)

สำหรับทางด้านอาชีพ ประชากรอายุระหว่าง 15-59 ปี มีอาชีพและรายได้ เท่ากับ ร้อยละ 99.29 (ลำดับที่ 56 ของประเทศ) ส่วนประชากรที่มีอายุ 60 ปีขึ้นไป มีอาชีพและรายได้ในปี พ.ศ. 2562 เท่ากับร้อยละ 94.03 (ลำดับที่ 60 ของประเทศ) ซึ่งมีแนวโน้มเพิ่มสูงขึ้นจากปี พ.ศ. 2560 นอกจากนี้สัดส่วนแรงงานเพศหญิงต่อประชากรแรงงาน เท่ากับ ร้อยละ 43.39 (ลำดับที่ 57 ของประเทศ) และสัดส่วนผู้หญิงในระดับบริหารหรือในระดับการตัดสินใจต่อจำนวนแรงงานในระดับบริหารทั้งหมด เท่ากับ ร้อยละ 39.14 (ลำดับที่ 11 ของประเทศ)

ตารางที่ 1.77 ตัวชี้วัดด้านสังคม (การศึกษา เรียนรู้ และอาชีพ)

ตัวชี้วัดด้านสังคม (การศึกษา เรียนรู้ และอาชีพ)	ค่าเฉลี่ย	จังหวัดสระบุรี		
		ค่าสถิติ	หน่วย	ลำดับ
(2561)จำนวนปีการศึกษาเฉลี่ย	8.1	9.1	ปี	7
(2563)อัตรการเข้าเรียนของประชากรวัยเรียนในระดับการศึกษาขั้นพื้นฐาน	98.28	98.6	ร้อยละ	33
(2561)คะแนนเฉลี่ยผลสัมฤทธิ์ทางการศึกษา (O-NET) ชั้นมัธยมศึกษาตอนปลาย	33.91	34.26	คะแนน	35
(2559)คะแนนเฉลี่ยสติปัญญา (IQ) เด็กนักเรียนไทย	98.1	99.83	คะแนน IQ	29
(2559)ร้อยละของเด็กนักเรียนที่มีคะแนน EQ ไม่ต่ำกว่าเกณฑ์มาตรฐาน	77.03	67.19	ร้อยละ	68
(2562)สัดส่วนคนอายุ 6 ปีขึ้นไปไปปฏิบัติกิจกรรมทางศาสนาอย่างน้อยสัปดาห์ละ 1 ครั้ง	99.69	99.68	ร้อยละ	50

ตัวชี้วัดด้านสังคม (การศึกษา เรียนรู้ และอาชีพ)	ค่าเฉลี่ย	จังหวัดสระบุรี		
		ค่าสถิติ	หน่วย	ลำดับ
(2561)อัตราการอ่านของประชากรอายุ 6 ปีขึ้นไป	76.3	90.1	ร้อยละ	4
(2561)สัดส่วนผู้ใช้อินเทอร์เน็ตต่อจำนวนประชากร	53.74	65.51	ร้อยละ	8
(2562)จำนวนผู้มีภูมิปัญญาท้องถิ่นหรือปราชญ์ชาวบ้านเฉลี่ยต่อหมู่บ้าน	42	20	คน	69
(2563)อัตราเพิ่มของผู้เรียนระบบทวิภาคี	1.68	-3.7	ร้อยละ	60
(2562)สัดส่วนคนอายุ 15 -59 ปี มีอาชีพและมีรายได้	99.54	99.29	ร้อยละ	56
(2562)สัดส่วนคนอายุ 60 ปีขึ้นไป มีอาชีพและมีรายได้	96.19	94.03	ร้อยละ	60
(2562)สัดส่วนแรงงานเพศหญิงต่อประชากรแรงงาน	44.62	43.39	ร้อยละ	57
(2562)สัดส่วนผู้หญิงในระดับบริหารหรือในระดับการตัดสินใจต่อจำนวนแรงงานในระดับบริหารทั้งหมด	32.24	39.14	ร้อยละ	11

ที่มา : ระบบฐานข้อมูลโครงการพัฒนาศักยภาพในการเชื่อมโยงและจัดทำแผนยุทธศาสตร์เพื่อสนับสนุน

การพัฒนาในระดับพื้นที่ สำนักงานปลัดกระทรวงมหาดไทย

หมายเหตุ : (ปี พ.ศ. ของข้อมูล)ตัวชี้วัด

(2) สถานการณ์ด้านการศึกษา

หน่วยงานทางการศึกษาที่เกี่ยวข้องดังนี้

- สำนักงานเขตพื้นที่การศึกษาประถมศึกษาสระบุรี เขต 1 สำนักงานคณะกรรมการการศึกษาขั้นพื้นฐาน กระทรวงศึกษาธิการ จัดการศึกษาให้กับสถานศึกษาของรัฐที่เปิดสอนตั้งแต่ระดับก่อนประถมศึกษา – มัธยมศึกษาตอนต้น(ขยายโอกาส) ในพื้นที่ 8 อำเภอ (เมืองสระบุรี หนองแขง หนองโดน บ้านหมอ เฉลิมพระเกียรติ พระพุทธบาท ดอนพุด เสาไห้) จำนวน 123 แห่ง

- สำนักงานเขตพื้นที่การศึกษาประถมศึกษาสระบุรี เขต 2 สำนักงานคณะกรรมการการศึกษาขั้นพื้นฐาน กระทรวงศึกษาธิการ จัดการศึกษาให้กับสถานศึกษาของรัฐที่เปิดสอนตั้งแต่ระดับก่อนประถมศึกษา – มัธยมศึกษาตอนต้น(ขยายโอกาส) ในพื้นที่ 5 อำเภอ (แก่งคอย วิหารแดง หนองแค วังม่วง มวกเหล็ก) จำนวน 136 แห่ง

- สำนักงานเขตพื้นที่การศึกษามัธยมศึกษา เขต 4 (สระบุรี) สำนักงานคณะกรรมการการศึกษาขั้นพื้นฐาน กระทรวงศึกษาธิการ จัดการศึกษาให้กับสถานศึกษาของรัฐในพื้นที่ ที่เปิดสอนตั้งแต่ระดับมัธยมศึกษาตอนต้น – ตอนปลาย ในพื้นที่ จำนวน 21 แห่ง

- ศูนย์การศึกษาพิเศษประจำจังหวัดสระบุรี สำนักงานคณะกรรมการการศึกษาขั้นพื้นฐาน กระทรวงศึกษาธิการ จัดการศึกษาสำหรับผู้ที่มีความจำเป็นพิเศษ (พิการ)

- สำนักงานคณะกรรมการส่งเสริมการศึกษาเอกชน สำนักงานปลัดกระทรวงศึกษาธิการ กระทรวงศึกษาธิการ จัดการศึกษาให้กับสถานศึกษาเอกชนในพื้นที่ จำนวน 30 แห่ง (สามัญศึกษา 26 แห่ง , นานาชาติ 4 แห่ง)

- สำนักงานอาชีวศึกษาจังหวัดสระบุรี สำนักงานคณะกรรมการการอาชีวศึกษา กระทรวงศึกษาธิการ จัดการศึกษาให้กับสถานศึกษาที่เปิดสอนระดับอาชีวศึกษาในพื้นที่ จำนวน 9 แห่ง (ภาครัฐ 7 แห่ง , เอกชน 2 แห่ง)

- สำนักงานส่งเสริมการศึกษานอกระบบและการศึกษาตามอัธยาศัยจังหวัดสระบุรี สำนักงานปลัดกระทรวงศึกษาธิการ จัดการศึกษานอกระบบและตามอัธยาศัยให้กับผู้เรียนในพื้นที่ 13 อำเภอ

- สำนักงานส่งเสริมการปกครองส่วนท้องถิ่น กระทรวงมหาดไทย จัดการศึกษาให้กับสถานศึกษาในพื้นที่ที่เปิดสอนตั้งแต่ระดับเด็กเล็ก – มัธยมศึกษาตอนปลายหรือเทียบเท่า (ศพด. 156 แห่ง, อบจ. 1 แห่ง, เทศบาลเมือง/เทศบาลตำบล 29 แห่ง)

จากข้อมูลเฉพาะในเขตสำนักงานเขตพื้นที่การศึกษาประถมศึกษา ในปี พ.ศ. 2563 พบว่ามีอัตราส่วนครูต่อนักเรียนอยู่ที่ 1:15 คน และมีอัตราส่วนนักเรียนเฉลี่ยต่อห้องอยู่ที่ 17 คน และมีจำนวนปีการศึกษาเฉลี่ยเท่ากับ 9 ปี ซึ่งมีการขยายตัวเพิ่มขึ้นอย่างต่อเนื่องจากปี 2560 ในด้านคุณภาพการศึกษาที่พิจารณาจากข้อมูลคะแนน O-NET และ IQ มีการปรับตัวเพิ่มขึ้น และอยู่สูงกว่าค่าเฉลี่ยภาพรวม อย่างไรก็ตามค่าสัดส่วนของเด็กที่มี EQ ไม่ต่ำกว่าเกณฑ์มาตรฐาน อยู่ที่ร้อยละ 67.19 ซึ่งต่ำกว่าค่าเฉลี่ย ในด้านการอ่านของประชากรในจังหวัด พบว่า มีอัตราการอ่านในปี 2561 อยู่ที่ร้อยละ 90.1 และมีเวลาที่ใช้อ่านเฉลี่ยต่อวันมีการขยายตัวเพิ่มสูงขึ้นมากจากปี 2558 ปรับสูงขึ้นมาอยู่ที่ 84 นาทีต่อวัน

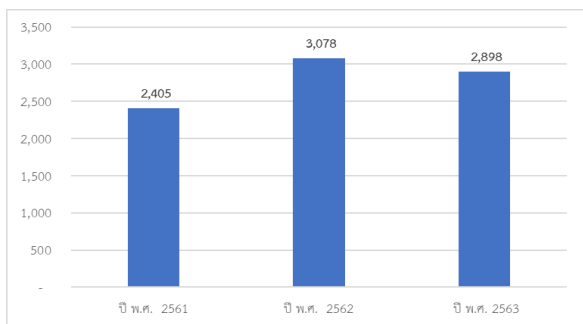

(ก) จำนวนครู สพป.

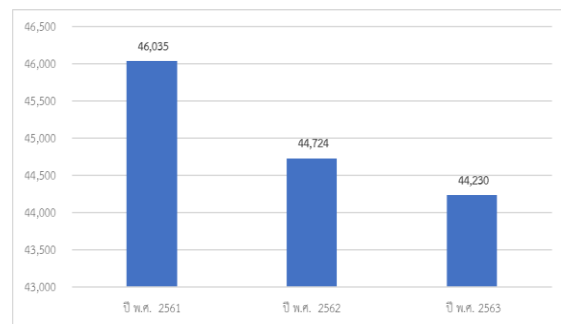

(ข) จำนวนนักเรียน สพป.

ภาพที่ 1.34 จำนวนครู และนักเรียน สพป.

ที่มา : ระบบฐานข้อมูลโครงการพัฒนาศักยภาพในการเชื่อมโยงและจัดทำแผนยุทธศาสตร์เพื่อสนับสนุนการพัฒนาในระดับพื้นที่ สำนักงานปลัดกระทรวงมหาดไทย

2) ด้านสังคม (สุขภาพ และสาธารณสุข)

(1) ตัวชี้วัดด้านสังคม (สุขภาพ และสาธารณสุข) ตามแผนพัฒนาเศรษฐกิจและสังคมแห่งชาติ ฉบับที่ 12

ศักยภาพข้อมูลด้านสังคม (สุขภาพ และสาธารณสุข) ตามตัวชี้วัดของแผนพัฒนาเศรษฐกิจและสังคมแห่งชาติ ฉบับที่ 12 พบว่า ในปี พ.ศ. 2562 อัตราการเกิดมีชีพ เท่ากับ 9.9 รายต่อประชากรพันคน (ลำดับที่ 20 ของประเทศ) ซึ่งมีแนวโน้มลดลงจากปี พ.ศ. 2560 สัดส่วนเด็กที่มีพัฒนาการสมวัย เท่ากับ ร้อยละ 98.23 (ลำดับที่ 14 ของประเทศ) สัดส่วนคนอายุยืน ตั้งแต่ 80 ปีขึ้นไป เท่ากับ ร้อยละ 2.51 (ลำดับที่ 38 ของประเทศ) ซึ่งมีแนวโน้มเพิ่มขึ้นจากปี พ.ศ. 2560

สัดส่วนครัวเรือนที่มีน้ำสะอาดสำหรับดื่มและบริโภคเพียงพอตลอดปี เท่ากับ ร้อยละ 99.93 (ลำดับที่ 55 ของประเทศ) สัดส่วนครัวเรือนกินอาหารถูกสุขลักษณะ ปลอดภัยและได้มาตรฐาน เท่ากับ ร้อยละ 99.18 (ลำดับที่ 43 ของประเทศ) สัดส่วนครัวเรือนมีการใช้ยาเพื่อบำบัด บรรเทาอาการเจ็บป่วยเบื้องต้นอย่างเหมาะสม เท่ากับ ร้อยละ 99.18 (ลำดับที่ 64 ของประเทศ)

สัดส่วนผู้สูงอายุที่พักอาศัยอยู่ในห้องนอนชั้นล่างหรืออยู่บ้านชั้นเดียว เท่ากับ ร้อยละ 80 (ลำดับที่ 49 ของประเทศ) สัดส่วนผู้สูงอายุที่มีห้องน้ำห้องส้วมแบบโถนั่งห้อยเท้าภายในบ้าน เท่ากับ ร้อยละ 63.19 (ลำดับที่ 17 ของประเทศ)

สัดส่วนคนอายุ 35 ปีขึ้นไป ได้รับการตรวจสุขภาพประจำปี เท่ากับ ร้อยละ 97.88 (ลำดับที่ 47 ของประเทศ) สัดส่วนคนอายุ 6 ปีขึ้นไป ออกกำลังกายอย่างน้อยสัปดาห์ละ 3 วัน ๆ ละ 30 นาที เท่ากับ ร้อยละ 99.36 (ลำดับที่ 61 ของประเทศ) สัดส่วนประชากรที่มีภาวะอ้วนและหรืออ้วนลงพุง เท่ากับ ร้อยละ 30.3 (ลำดับที่ 16 ของประเทศ)

อัตราการคลอดในมารดาอายุ 15-19 ปี เท่ากับ ร้อยละ 36.70 รายต่อหญิงวัยเดียวกันพันคน (ลำดับที่ 58 ของประเทศ) ส่วนอัตราการคลอดในมารดาอายุ 10-14 ปี เท่ากับ ร้อยละ 1.30 รายต่อหญิงวัยเดียวกันพันคน (ลำดับที่ 49 ของประเทศ)

สัดส่วนคนสูบบุหรี่ เท่ากับ ร้อยละ 4.13 (ลำดับที่ 19 ของประเทศ) มีแนวโน้มลดลง แต่สัดส่วนคนดื่มสุรามีแนวโน้มเพิ่มขึ้น โดยในปี พ.ศ. 2562 เท่ากับ ร้อยละ 5.43 (ลำดับที่ 40 ของประเทศ)

อัตราผู้ป่วยทางสุขภาพจิต เท่ากับ 3,625 รายต่อประชากรแสนคน (ลำดับที่ 58 ของประเทศ) อัตราเพิ่มของการเจ็บป่วยด้วย 5 โรคมะเร็งที่สำคัญ (โรคหัวใจ เบาหวาน หลอดเลือดสมอง ความดันโลหิตสูง หรือมะเร็ง) เท่ากับ ร้อยละ 4.79 (ลำดับที่ 36 ของประเทศ) อัตราการฆ่าตัวตายต่อประชากรแสนคน 6.03 รายต่อประชากรแสนคน (ลำดับที่ 27 ของประเทศ)

สัดส่วนค่าใช้จ่ายประเภทเวชภัณฑ์และค่าตรวจรักษาพยาบาล ต่อค่าใช้จ่ายทั้งหมดของครัวเรือนเฉลี่ยต่อเดือน เท่ากับ ร้อยละ 1.56 (ลำดับที่ 54 ของประเทศ) สัดส่วนประชากรต่อแพทย์ 1 คน เท่ากับ 1,501 คน (ลำดับที่ 11 ของประเทศ)

ตารางที่ 1.78 ตัวชี้วัดด้านสังคม (สุขภาพ และสาธารณสุข)

ตัวชี้วัดด้านสังคม (สุขภาพ และสาธารณสุข)	ค่าเฉลี่ย	จังหวัดสระบุรี		
		ค่าสถิติ	หน่วย	ลำดับ
(2562)อัตราการเกิดมีชีพ	9	9.9	รายต่อประชากรพันคน	20
(2563)ร้อยละของเด็กที่มีพัฒนาการสมวัย	97.4	98.23	ร้อยละ	14
(2562)สัดส่วนคนอายุยืน 80 ปีขึ้นไปต่อจำนวนประชากรทั้งหมด	2.43	2.51	ร้อยละ	38
(2562)สัดส่วนครัวเรือนที่มีน้ำสะอาดสำหรับดื่มและบริโภคเพียงพอตลอดปี	99.91	99.93	ร้อยละ	55
(2562)สัดส่วนครัวเรือนกินอาหารถูกสุขลักษณะ ปลอดภัยและได้มาตรฐาน	99.28	99.45	ร้อยละ	43
(2562)สัดส่วนครัวเรือนมีการใช้ยาเพื่อบำบัด บรรเทาอาการเจ็บป่วยเบื้องต้นอย่างเหมาะสม	99.55	99.18	ร้อยละ	64
(2560)สัดส่วนผู้สูงอายุที่พักอาศัยอยู่ในห้องนอนชั้นล่างหรืออยู่บ้านชั้นเดียว	81	80	ร้อยละ	49
(2560)สัดส่วนผู้สูงอายุที่มีห้องน้ำห้องส้วมแบบถาวรหรือกึ่งถาวรในบ้าน	46.93	63.19	ร้อยละ	17
(2562)สัดส่วนคนอายุ 35 ปีขึ้นไป ได้รับการตรวจสุขภาพประจำปี	96.29	97.88	ร้อยละ	47
(2562)สัดส่วนคนอายุ 6 ปีขึ้นไป ออกกำลังกายอย่างน้อยสัปดาห์ละ 3 วัน ๆ ละ 30 นาที	99.6	99.36	ร้อยละ	61
(2563)สัดส่วนประชากรที่มีภาวะอ้วนและหรือภาวะอ้วนลงพุง	33.95	30.3	ร้อยละ	16

ตัวชี้วัดด้านสังคม (สุขภาพ และสาธารณสุข)	ค่าเฉลี่ย	จังหวัดสระบุรี		
		ค่าสถิติ	หน่วย	ลำดับ
(2562)อัตราการคลอดในมารดาอายุ 15-19 ปี	31.6	36.7	รายต่อหญิง วัยเดียวกัน พันคน	58
(2562)อัตราการคลอดในมารดาอายุ 10-14 ปี	1.1	1.3	รายต่อหญิง วัยเดียวกัน พันคน	49
(2562)สัดส่วนคนสูบบุหรี่	6.05	4.13	ร้อยละ	19
(2562)สัดส่วนคนดื่มสุรา	5.93	5.43	ร้อยละ	40
(2562)อัตราผู้ป่วยทางสุขภาพจิตต่อประชากรแสนคน	3,251	3,625	รายต่อ ประชากร แสนคน	58
(2562)อัตราเพิ่มของการเจ็บป่วยด้วย 5 โรคไม่เรื้อรังที่สำคัญ (โรคหัวใจ เบาหวาน หลอดเลือดสมอง ความดันโลหิตสูง และมะเร็ง)	5.3	4.79	ร้อยละ	36
(2562)อัตราการฆ่าตัวตายสำเร็จต่อประชากรแสนคน	7.12	6.03	รายต่อ ประชากร แสนคน	27
(2562)สัดส่วนค่าใช้จ่ายประเภทเวชภัณฑ์และค่าตรวจรักษาพยาบาล ต่อค่าใช้จ่ายทั้งหมดของครัวเรือน เฉลี่ยต่อเดือน	1.29	1.56	ร้อยละ	54
(2562)อัตราประชากรต่อแพทย์ 1 คน	2,045	1,501	คน	11

ที่มา : ระบบฐานข้อมูลโครงการพัฒนาศักยภาพในการเชื่อมโยงและจัดทำแผนยุทธศาสตร์เพื่อสนับสนุน
การพัฒนาในระดับพื้นที่ สำนักงานปลัดกระทรวงมหาดไทย
หมายเหตุ : (ปี พ.ศ. ของข้อมูล)ตัวชี้วัด

(2) สถานการณ์ด้านสุขภาพ และสาธารณสุข

จังหวัดสระบุรีมีอัตราส่วนประชากรต่อสถานพยาบาล เท่ากับ 45,647 : 1 และมีอัตราส่วนประชากรต่อเตียง เท่ากับ 447 : 1 หากพิจารณาสัดส่วนประชากรต่อบุคลากรทางการแพทย์ พบว่า อัตราส่วนประชากรต่อแพทย์มีแนวโน้มลดลง กล่าวคือ ในปี พ.ศ. 2560 มีสัดส่วนเท่ากับ 1,645 : 1 แต่ในปี พ.ศ. 2562 สัดส่วนเท่ากับ 1,051 : 1 ในปี พ.ศ. 2562 และอัตราส่วนประชากรต่อเภสัชกรลดลงจากปี พ.ศ. 2560 เป็น 4,149 : 1 ในปี พ.ศ. 2562 ส่วนอัตราส่วนประชากรต่อพยาบาลทันตแพทย์ลดลงจากปี พ.ศ. 2561 เป็น 7,382 : 1 ถือว่าบุคลากรทางการแพทย์และสาธารณสุขของจังหวัดสระบุรีต้องดูแลประชาชนน้อยลง เมื่อเปรียบเทียบกับปีที่ผ่านมา แต่ในทางตรงกันข้ามอัตราส่วนประชากรต่อพยาบาลเทคนิคมีแนวโน้มเพิ่มสูงขึ้นต้องดูแลประชาชนเพิ่มขึ้นจากปีที่ผ่านมา

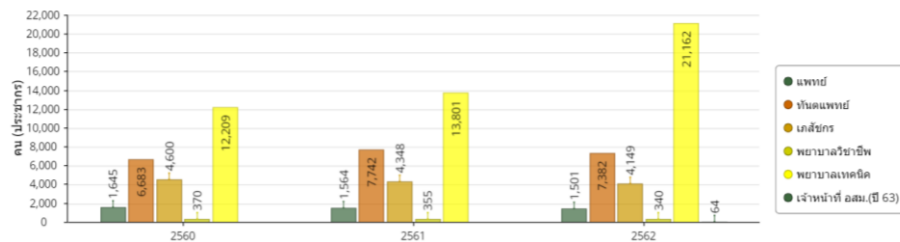

ภาพที่ 1.35 สัดส่วนประชากรต่อบุคลากรทางการแพทย์และอาสาสมัครสาธารณสุข
ที่มา : ฐานข้อมูลโครงการพัฒนาศักยภาพในการเชื่อมโยงและจัดทำแผนยุทธศาสตร์เพื่อสนับสนุนการพัฒนาในระดับพื้นที่ สำนักงานปลัดกระทรวงมหาดไทย

สำหรับด้านสุขภาพ ประชาชนจังหวัดสระบุรีมีอัตราผู้ป่วยทางสุขภาพจิตลดลงจาก 3,948 รายต่อประชากรแสนคนในปี 2560 เป็น 3,625 รายต่อประชากรแสนคน ในปี 2562 แต่ยังคงสูงกว่าค่าเฉลี่ยของประเทศ (ลำดับที่ 58 ของประเทศ) และจากสถานการณ์ Covid-19 อาจส่งผลกระทบต่อภาวะเครียดมากขึ้น นอกจากนี้ครัวเรือนมีค่าใช้จ่ายในการรักษาพยาบาลต่อค่าใช้จ่ายของครัวเรือนทั้งหมดเฉลี่ยต่อเดือนสูงกว่าค่าเฉลี่ยของประเทศ (ลำดับที่ 54 ของประเทศ) สะท้อนให้เห็นถึงปัญหาด้านสุขภาพ และการเข้าถึงสวัสดิการในด้านการรักษาพยาบาลของรัฐ นอกจากนี้สาเหตุการเสียชีวิตสูงสุด 3 อันดับแรก ได้แก่ โรคมะเร็งทุกชนิด 118.9 ต่อประชากรแสนคนโรคปอดอักเสบ 101.1 ต่อประชากรแสนคน (มีแนวโน้มเพิ่มสูงขึ้นอย่างต่อเนื่อง) และโรคหลอดเลือดในสมอง 69.8 ต่อประชากรแสนคน

3) ด้านสังคม (ความยากจน และเหลื่อมล้ำ)

(1) ตัวชี้วัดด้านสังคม (ความยากจน และเหลื่อมล้ำ) ตามแผนพัฒนาเศรษฐกิจและสังคมแห่งชาติ ฉบับที่ 12

ศักยภาพด้านสังคม (ความยากจน และเหลื่อมล้ำ) ตามตัวชี้วัดของแผนพัฒนาเศรษฐกิจและสังคมแห่งชาติ ฉบับที่ 12 พบว่า ค่าสัมประสิทธิ์ความไม่เสมอภาคด้านรายได้ (Gini coefficient) เท่ากับ 0.376 คะแนน (ลำดับที่ 17 ของประเทศ) ซึ่งมีแนวโน้มเพิ่มสูงขึ้นจากปี พ.ศ. 2558 ซึ่งมีค่าเท่ากับ 0.344 สะท้อนให้เห็นถึงการกระจายรายได้ที่ไม่เท่าเทียมกันในสังคมที่เพิ่มสูงขึ้น โดยมีสัดส่วนคนจนด้านรายจ่าย เท่ากับ ร้อยละ 0.9 (ลำดับที่ 8 ของประเทศ) และสัดส่วนหนี้สินเฉลี่ยต่อรายได้เฉลี่ยของครัวเรือนกลุ่มที่ยากจนที่สุด เท่ากับ ร้อยละ 5.5 (ลำดับที่ 39 ของประเทศ) สัดส่วนนักเรียนด้อยโอกาสต่อนักเรียนทั้งหมด เท่ากับ ร้อยละ 48.04 (ลำดับที่ 21 ของประเทศ) นอกจากนี้สัดส่วนมูลค่าหนี้ในระบบต่อมูลค่าหนี้ทั้งหมดของครัวเรือน เท่ากับ ร้อยละ 2.11 (ลำดับที่ 61 ของประเทศ)

ตารางที่ 1.79 ตัวชี้วัดด้านสังคม (ความยากจน และเหลื่อมล้ำ)

ตัวชี้วัดด้านสังคม (ความยากจน และเหลื่อมล้ำ)	ค่าเฉลี่ย	จังหวัดสระบุรี		
		ค่าสถิติ	หน่วย	ลำดับ
(2562)สัดส่วนคนจนด้านรายจ่าย	8.05	0.9	ร้อยละ	8
(2562)สัดส่วนหนี้สินเฉลี่ยต่อรายได้เฉลี่ยของครัวเรือนกลุ่มที่ยากจนที่สุด	6.6	5.5	เท่า	39
(2562)สัดส่วนมูลค่าหนี้ต่อมูลค่าหนี้ทั้งหมดของครัวเรือน	1.23	2.11	ร้อยละ	61
(2563)สัดส่วนนักเรียนด้อยโอกาสต่อนักเรียนทั้งหมด	61.81	48.04	ร้อยละ	21

ที่มา : ระบบฐานข้อมูลโครงการพัฒนาศักยภาพในการเชื่อมโยงและจัดทำแผนยุทธศาสตร์เพื่อสนับสนุน

การพัฒนาในระดับพื้นที่ สำนักงานปลัดกระทรวงมหาดไทย

หมายเหตุ : (ปี พ.ศ. ของข้อมูล)ตัวชี้วัด

(2) สถานการณ์ด้านความยากจน และเหลื่อมล้ำ

ประชากรมีรายได้เฉลี่ยต่อครัวเรือน เท่ากับ 30,532 บาทต่อเดือน สูงกว่าค่าเฉลี่ยของประเทศ (ลำดับที่ 8 ของประเทศ) แต่มีแนวโน้มลดลง และมีพฤติกรรมออมที่น้อยลง และพบปัญหาหนี้สินเพิ่มขึ้น ซึ่งสัดส่วนครัวเรือนที่มีหนี้สินใกล้เคียงค่าเฉลี่ยของประเทศ และมีสัดส่วนมูลค่าหนี้ต่อมูลค่าหนี้ทั้งหมดของครัวเรือนสูงกว่าค่าเฉลี่ยของประเทศ (ลำดับที่ 61 ของประเทศ) สำหรับด้านความเหลื่อมล้ำทางด้านรายได้อาจมีแนวโน้มเพิ่มขึ้นโดยมีค่าสัมประสิทธิ์ความไม่เสมอภาคด้านรายได้เท่ากับ 0.466 (ค่าเข้าใกล้ 1 แสดงถึงมีความเหลื่อมล้ำด้านรายได้มาก)

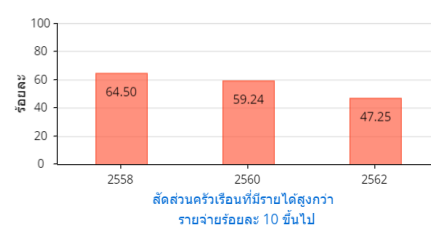
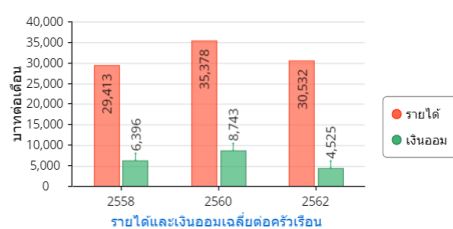
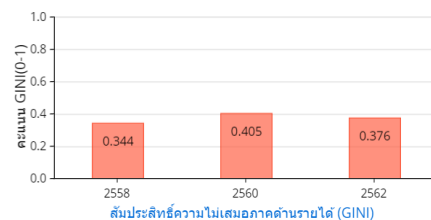
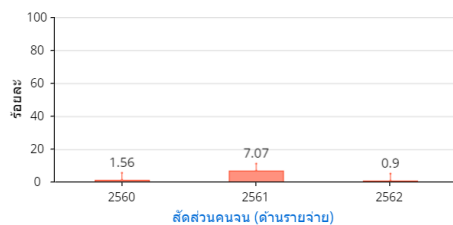

ภาพที่ 1.36 สถานการณ์ด้านความยากจน และเหลื่อมล้ำ

ที่มา : ระบบฐานข้อมูลโครงการพัฒนาศักยภาพในการเชื่อมโยงและจัดทำแผนยุทธศาสตร์เพื่อสนับสนุน

การพัฒนาในระดับพื้นที่ สำนักงานปลัดกระทรวงมหาดไทย

4) ด้านสังคม (ชุมชนและครอบครัว)

(1) ตัวชี้วัดด้านสังคม (ชุมชนและครอบครัว) ตามแผนพัฒนาเศรษฐกิจและสังคมแห่งชาติ ฉบับที่ 12

ศักยภาพด้านสังคม (ชุมชนและครอบครัว) ตามตัวชี้วัดของแผนพัฒนาเศรษฐกิจและสังคมแห่งชาติ ฉบับที่ 12 พบว่า สัดส่วนของครอบครัวขยาย เท่ากับ ร้อยละ 31.51 (ลำดับที่ 47 ของประเทศ) อัตราเด็กที่อยู่ใน การคุ้มครองประพฤติ เท่ากับ 0.05 คดีต่อเยาวชนพันคน (ลำดับที่ 23 ของประเทศ)

สัดส่วนองค์กรปกครองส่วนท้องถิ่นที่มีการบริหารจัดการที่ดีต่อองค์กรปกครองส่วนท้องถิ่นทั้งหมด เท่ากับ ร้อยละ 1.83 (ลำดับที่ 41 ของประเทศ) สัดส่วนศูนย์การเรียนรู้ชุมชนต่อจำนวนหมู่บ้าน เท่ากับ ร้อยละ 37.12 (ลำดับที่ 53 ของประเทศ) สัดส่วนศูนย์พัฒนาเด็กเล็กต่อจำนวนหมู่บ้าน เท่ากับ ร้อยละ 52.06 (ลำดับที่ 74 ของประเทศ) จำนวนองค์กรชุมชนต่อประชากรแสนคน เท่ากับ 213.5 แห่ง (ลำดับที่ 22 ของ ประเทศ) และสัดส่วนองค์กรชุมชน (สหกรณ์และกลุ่มเกษตรกร) ที่มีเสถียรภาพทางการเงินอยู่ในระดับมั่นคงดีถึงดี มาก เท่ากับ ร้อยละ 68.14 (ลำดับที่ 12 ของประเทศ)

สัดส่วนครัวเรือนที่มีคนในครัวเรือนเป็นสมาชิกกลุ่มหรือองค์กรชุมชนที่จัดสวัสดิการ เท่ากับ ร้อยละ 61.88 (ลำดับที่ 57 ของประเทศ) สัดส่วนครัวเรือนมีส่วนร่วมทำกิจกรรมสาธารณะเพื่อประโยชน์ชุมชนหรือ ท้องถิ่น เท่ากับ ร้อยละ 99.54 (ลำดับที่ 55 ของประเทศ) สัดส่วนครัวเรือนที่มีรายได้สูงกว่ารายจ่ายร้อยละ 10 ขึ้นไป เท่ากับ ร้อยละ 47.25 (ลำดับที่ 59 ของประเทศ) และสัดส่วนครัวเรือนที่มีบ้านและที่ดินเป็นของตนเอง เท่ากับ ร้อยละ 80 (ลำดับที่ 44 ของประเทศ)

สัดส่วนครัวเรือนที่มีน้ำประปาใช้ในครัวเรือน เท่ากับ ร้อยละ 96.7 (ลำดับที่ 18 ของประเทศ) และ สัดส่วนครัวเรือนมีน้ำใช้เพียงพอตลอดปี อย่างน้อยคนละ 45 ลิตรต่อวัน เท่ากับ ร้อยละ 99.99 (ลำดับที่ 14 ของประเทศ)

อัตราพึ่งพิง เท่ากับ ร้อยละ 51.04 (ลำดับที่ 27 ของประเทศ) สัดส่วนผู้สูงอายุอยู่ลำพังคนเดียว เท่ากับ ร้อยละ 9 (ลำดับที่ 53 ของประเทศ)

อัตราการจดทะเบียนหย่าสูงถึง เท่ากับ 8.54 คู่ต่อพันครัวเรือน (ลำดับที่ 74 ของประเทศ) และ อัตราเหตุการณ์ความรุนแรงในครอบครัว เท่ากับ 5.92 เหตุการณ์ต่อแสนครัวเรือน (ลำดับที่ 31 ของประเทศ)

ตารางที่ 1.80 ตัวชี้วัดด้านสังคม (ชุมชนและครอบครัว)

ตัวชี้วัดด้านสังคม (ชุมชนและครอบครัว)	ค่าเฉลี่ย	จังหวัดสระบุรี		
		ค่าสถิติ	หน่วย	ลำดับ
(2562) สัดส่วนของครอบครัวขยาย	32.83	31.51	ร้อยละ	47
(2562) อัตราเด็กที่อยู่ใน การคุ้มครองประพฤติ	0.16	0.05	คดีต่อเยาวชน พันคน	23
(2563) สัดส่วนองค์กรปกครองส่วนท้องถิ่นที่มีการบริหารจัดการที่ดี (ที่ ผ่านเกณฑ์ประเมินและที่ได้รับรางวัลทุกประเภท) ต่อองค์กรปกครอง ส่วนท้องถิ่นทั้งหมด	2.79	1.83	ร้อยละ	41
(2562) สัดส่วนศูนย์การเรียนรู้ชุมชนต่อจำนวนหมู่บ้าน	41.41	37.12	ร้อยละ	53
(2562) สัดส่วนศูนย์พัฒนาเด็กเล็กต่อจำนวนหมู่บ้าน	81.02	52.06	ร้อยละ	74
(2561) จำนวนองค์กรชุมชนต่อประชากรแสนคน	152.7	213.5	แห่ง	22
(2562) สัดส่วนองค์กรชุมชน (สหกรณ์และกลุ่มเกษตรกร) ที่มีเสถียรภาพ ทางการเงินอยู่ในระดับมั่นคงดีถึงดีมาก	58.36	68.14	ร้อยละ	12

ตัวชี้วัดด้านสังคม (ชุมชนและครอบครัว)	ค่าเฉลี่ย	จังหวัดสระบุรี		
		ค่าสถิติ	หน่วย	ลำดับ
(2562)สัดส่วนครัวเรือนที่มีคนในครัวเรือนเป็นสมาชิกกลุ่มหรือองค์กรในท้องถิ่น	68	61.88	ร้อยละ	57
(2562)สัดส่วนครัวเรือนมีส่วนร่วมทำกิจกรรมสาธารณะเพื่อประโยชน์ชุมชนหรือท้องถิ่น	99.63	99.54	ร้อยละ	55
(2562)สัดส่วนครัวเรือนที่มีรายได้สูงกว่ารายจ่ายร้อยละ 10 ขึ้นไป	53.75	47.25	ร้อยละ	59
(2562)สัดส่วนครัวเรือนที่มีบ้านและที่ดินเป็นของตนเอง	78	80	ร้อยละ	44
(2562)สัดส่วนครัวเรือนที่มีน้ำประปาใช้ในครัวเรือน	84.6	96.7	ร้อยละ	18
(2562)สัดส่วนครัวเรือนมีน้ำใช้เพียงพอตลอดปี อย่างน้อยคนละ 45 ลิตรต่อวัน	99.88	99.99	ร้อยละ	14
(2562)อัตราพึงพิง	51.6	51.04	ร้อยละ	27
(2562)สัดส่วนผู้สูงอายุที่อาศัยอยู่ลำพังคนเดียว	8	9	ร้อยละ	53
(2562)อัตราการจดทะเบียนหย่า	5.87	8.54	คู่ต่อพันครัวเรือน	74
(2562)อัตราเหตุการณ์ความรุนแรงในครอบครัว	7.48	5.92	เหตุการณ์ต่อแสนครัวเรือน	31

ที่มา : ระบบฐานข้อมูลโครงการพัฒนาศักยภาพในการเชื่อมโยงและจัดทำแผนยุทธศาสตร์เพื่อสนับสนุนการ

พัฒนาในระดับพื้นที่ สำนักงานปลัดกระทรวงมหาดไทย

หมายเหตุ : (ปี พ.ศ. ของข้อมูล)ตัวชี้วัด

(2) สถานการณ์ด้านคุณภาพชีวิต

จากข้อมูลความจำเป็นพื้นฐาน (จปฐ.) จำนวน 5 หมวด 31 ตัวชี้วัด ได้แก่ หมวดที่ 1 สุขภาพ หมวดที่ 2 สภาพแวดล้อม หมวดที่ 3 การศึกษา หมวดที่ 4 การมีงานทำและรายได้ หมวดที่ 5 ค่านิยม พบว่า **หมวดที่ 1 สุขภาพ** มีตัวชี้วัดผ่านเกณฑ์มากที่สุด 3 ลำดับแรกจาก 7 ตัวชี้วัด ได้แก่ เด็กแรกเกิดมีน้ำหนัก 2,500 กรัม ขึ้นไป และเด็กแรกเกิดถึง 12 ปี ได้รับวัคซีนป้องกันโรคครบตามตารางสร้างเสริมภูมิคุ้มกันโรค และครัวเรือนครัวเรือนกินอาหารถูกสุขลักษณะปลอดภัยและได้มาตรฐาน ตามลำดับ

หมวดที่ 2 สภาพแวดล้อม ผ่านเกณฑ์มากที่สุด 3 ลำดับแรกจาก 7 ตัวชี้วัด ได้แก่ ครัวเรือนมีน้ำใช้เพียงพอตลอดปี อย่างน้อยคนละ 45 ลิตรต่อวัน ครัวเรือนมีความปลอดภัยในชีวิตและทรัพย์สิน และครัวเรือนมีความมั่นคงในที่อยู่อาศัย และบ้านมีสภาพคงทนถาวร

หมวดที่ 3 การศึกษา ผ่านเกณฑ์มากที่สุด 3 ลำดับแรกจาก 5 ตัวชี้วัด ได้แก่ เด็กอายุ 3-5 ปี ได้รับบริการเลี้ยงดูเตรียมความพร้อมก่อนวัยเรียน คนอายุ 15 - 59 ปี อ่าน เขียนภาษาไทย และคิดเลขอย่างง่ายได้ และคนในครัวเรือนที่จบการศึกษาภาคบังคับ 9 ปี ที่ไม่ได้เรียนต่อและยังไม่มีงานทำ ได้รับการฝึกอบรมด้านอาชีพ

หมวดที่ 4 การมีงานทำและรายได้ ผ่านเกณฑ์มากที่สุด 3 ลำดับแรกจาก 4 ตัวชี้วัด ได้แก่ รายได้เฉลี่ยของคนในครัวเรือนต่อปี คนอายุ 15 - 59 ปี มีอาชีพและรายได้ และคนอายุ 60 ปีขึ้นไป มีอาชีพและรายได้

หมวดที่ 5 ค่านิยม ผ่านเกณฑ์มากที่สุด 3 ลำดับแรกจาก 8 ตัวชี้วัด ได้แก่ ผู้สูงอายุ ได้รับการดูแลจากครอบครัว ชุมชน ภาครัฐ หรือภาคเอกชน ผู้ป่วยโรคเรื้อรัง ได้รับการดูแลจากครอบครัว ชุมชน ภาครัฐ หรือภาคเอกชน และผู้พิการ ได้รับการดูแลจากครอบครัว ชุมชน ภาครัฐ หรือภาคเอกชน

อย่างไรก็ตามมีตัวชี้วัดที่มีครัวเรือนไม่ผ่านเกณฑ์มากที่สุด 3 ลำดับแรก ได้แก่ ครัวเรือนมีการเก็บเงินออม เด็กอายุ 6-14 ปีได้รับการศึกษาภาคบังคับ 9 ปี และคนอายุ 60 ปีขึ้นไป มีอาชีพและรายได้

4) ด้านสังคม (สวัสดิการด้านสังคม)

(1) ตัวชี้วัดด้านสังคม (สวัสดิการด้านสังคม) ตามแผนพัฒนาเศรษฐกิจและสังคมแห่งชาติ ฉบับที่ 12

ศักยภาพด้านสังคม (สวัสดิการด้านสังคม) ตามตัวชี้วัดของแผนพัฒนาเศรษฐกิจและสังคมแห่งชาติ ฉบับที่ 12 พบว่า สัดส่วนประชากรในการเข้าถึงสวัสดิการ เท่ากับ ร้อยละ 98.6 (ลำดับที่ 34 ของประเทศ) ซึ่งค่าตัวชี้วัดยังมีค่ามาก แสดงว่า จังหวัดมีการบริหารจัดการที่ดีทำให้ประชาชนสามารถเข้าถึงสวัสดิการได้ สะดวกและรวดเร็ว ส่วนสัดส่วนประชากรผู้ไปใช้สิทธิประกันสุขภาพของจังหวัดสระบุรี เท่ากับ ร้อย 46 (ลำดับที่ 32 ของประเทศ)

สัดส่วนแรงงานนอกระบบที่อยู่ในระบบประกันสังคมต่อกำลังแรงงานทั้งหมด เท่ากับ ร้อยละ 8.29 (ลำดับที่ 37 ของประเทศ) สัดส่วนแรงงานที่เป็นสมาชิกกองทุนการออมแห่งชาติต่อกำลังแรงงานทั้งหมด เท่ากับ ร้อยละ 5.32 (ลำดับที่ 57 ของประเทศ)

สัดส่วนคนพิการได้รับการดูแลจากคนในครัวเรือน ชุมชน หรือภาครัฐ เท่ากับ ร้อยละ 99.9 (ลำดับที่ 70 ของประเทศ) จำนวนนักเรียนพิการเรียนร่วมเฉลี่ยต่อโรงเรียน เท่ากับ 12 คนต่อโรงเรียน (ลำดับที่ 41 ของประเทศ) ส่วนการขอรับความช่วยเหลือจากกองทุนยุติธรรม มีจำนวน เท่ากับ 18 ราย จำนวน (ลำดับที่ 68 ของประเทศ)

ตารางที่ 1.81 ตัวชี้วัดด้านสังคม (สวัสดิการด้านสังคม)

ตัวชี้วัดด้านสังคม (สวัสดิการด้านสังคม)	ค่าเฉลี่ย	จังหวัดสระบุรี		
		ค่าสถิติ	หน่วย	ลำดับ
(2563)สัดส่วนประชากรที่เข้าถึงสิทธิสวัสดิการประกันสุขภาพ	96.74	98.6	ร้อยละ	34
(2563)สัดส่วนประชากรผู้ไปใช้สิทธิประกันสุขภาพ	44	46	ร้อยละ	32
(2561)สัดส่วนแรงงานนอกระบบที่อยู่ในระบบประกันสังคมต่อกำลังแรงงานทั้งหมด	7.4	8.29	ร้อยละ	37
(2562)สัดส่วนแรงงานที่เป็นสมาชิกกองทุนการออมแห่งชาติต่อกำลังแรงงานทั้งหมด	6.96	5.32	ร้อยละ	57
(2562)สัดส่วนคนพิการได้รับการดูแลจากคนในครัวเรือน ชุมชน หรือภาครัฐ	99.98	99.9	ร้อยละ	70
(2563)จำนวนนักเรียนพิการเรียนร่วมเฉลี่ยต่อโรงเรียน	13	12	คนต่อโรงเรียน	41
(2563)จำนวนการขอรับความช่วยเหลือจากกองทุนยุติธรรม	68	18	ราย	68

ที่มา : ระบบฐานข้อมูลโครงการพัฒนาศักยภาพในการเชื่อมโยงและจัดทำแผนยุทธศาสตร์เพื่อสนับสนุนการพัฒนาในระดับพื้นที่ สำนักงานปลัดกระทรวงมหาดไทย
หมายเหตุ : (ปี พ.ศ. ของข้อมูล)ตัวชี้วัด

5) แรงงาน

(1) ประชากรและกำลังแรงงาน

จังหวัดสระบุรีมีประชากร จำนวน 643,221 คน เป็นผู้อยู่ในกำลังแรงงาน 403,690 คน โดยจำแนกเป็นผู้มีงานทำ 390,903 คน คิดเป็นร้อยละ 96.83 ของกำลังแรงงาน ผู้ว่างงาน 10,677 คน ร้อยละ 2.64 ของกำลังแรงงาน กำลังแรงงานที่รอฤดูกาล 2,109 คน คิดเป็นร้อยละ 0.52 ของกำลังแรงงาน และผู้ไม่อยู่ในกำลังแรงงาน 193,215 คน (ทำงานบ้าน เรียนหนังสือ และอื่นๆ)

(2) การมีงานทำ

ผู้มีงานทำในจังหวัดสระบุรีมีจำนวนทั้งสิ้น 390,047 คน เป็นผู้ที่ทำงานในภาคเกษตรกรรม 60,446 คน คิดเป็นร้อยละ 15.50 ของผู้มีงานทำ ส่วนผู้ทำงานนอกภาคเกษตรกรรม มีจำนวน 329,601 คน คิดเป็นร้อยละ 84.50 ของผู้มีงานทำ โดยทำงานในสาขาการผลิตมากที่สุดมี 129,816 คน รองลงมาสาขา การขายส่ง การขายปลีก การซ่อมแซม ยานยนต์ฯ จำนวน 62,741 คน ตามลำดับ ผู้มีงานทำส่วนใหญ่เป็นระดับอุดมศึกษา จำนวน 91,505 คน คิดเป็นร้อยละ 23.46 ของผู้มีงานทำ

(3) แรงงานต่างด้าว

ในปี 2563 แรงงานต่างด้าวที่ได้รับอนุญาตให้ทำงานทั้งสิ้น 22,634 คน ซึ่งลดลงจากปีที่ผ่านมา จำแนกเป็นประเภท MOU ข้อตกลงกับพม่า ลาว กัมพูชา นำเข้าแรงงานถูกกฎหมาย) จำนวน 10,636 คน รองลงมาประเภทคนต่างด้าวกลุ่มบัตรสีชมพู (สัญชาติเมียนมา ลาว กัมพูชา) จำนวน 8,466 คน ประเภทพินิจสัญชาติ จำนวน 2,025 คน ประเภทชั่วคราว จำนวน 1,011 คน ประเภท มาตรา 63/1 (14) (พื้นที่สูง) จำนวน 346 คน ประเภทส่งเสริมการลงทุน จำนวน 199 คน และประเภทกลุ่มคนต่างด้าว ภายใต้สถานการณ์การแพร่ระบาดของ การแพร่เชื้อไวรัสโคโรนา 2019 จำนวน 1,976 คน

6) การศาสนา

จังหวัดสระบุรี มีพุทธศาสนิกชน ร้อยละ 89.34 นับถือศาสนาอิสลาม ร้อยละ 0.05 และนับถือศาสนาคริสต์ ร้อยละ 0.32 มีวัด จำนวน 505 วัด แยกเป็นนิกายธรรมยุติก 21 วัด มหานิกาย 484 วัด จำแนกประเภท พัทธสีมา 3915 วัด สำนักสงฆ์ 116 วัด ที่พักสงฆ์ 75 แห่ง โบสถ์คริสต์ 5 แห่ง มัสยิด 4 แห่ง

- 1) ศูนย์อบรมศาสนาอิสลามและจริยธรรมประจำมัสยิด จำนวน 4 ศูนย์
 1. มัสยิดมะบาคูลบารี ตำบลปากเพรียว อำเภอเมืองสระบุรี จังหวัดสระบุรี
 2. มัสยิดดารุ้ลมูฮายีรีน ตำบลหนองโรง อำเภอหนองแค จังหวัดสระบุรี
 3. มัสยิดฮิดายะตุ้สซอลิฮีน ตำบลหนองหมู อำเภอวิหารแดง จังหวัดสระบุรี
 4. มัสยิดยะบัลเราะห์มะฮะฮ์ ตำบลมิตรภาพ อำเภอมวกเหล็ก จังหวัดสระบุรี

2) ข้อมูลพื้นฐานด้านวัฒนธรรม

- ศูนย์วัฒนธรรมจังหวัด จำนวน 1 แห่ง คือโรงเรียนสระบุรีวิทยาคม อำเภอเมืองสระบุรี
- ศูนย์วัฒนธรรมอำเภอ
- ศูนย์วัฒนธรรมอำเภอหนองแขง โรงเรียนหนองแขงวิทยา อำเภอหนองแขง
- ศูนย์วัฒนธรรมอำเภอหนองโดน โรงเรียนหนองโดนวิทยา อำเภอหนองโดน
- ศูนย์วัฒนธรรมอำเภอเฉลิมพระเกียรติ โรงเรียนเทพศิรินทร์ พุแคอำเภอเฉลิมพระเกียรติ
- ศูนย์วัฒนธรรมตำบล
- ศูนย์วัฒนธรรมตำบลต้นตาล อำเภอเสนาไห้

2) สภาวัฒนธรรม

- สภาวัฒนธรรมจังหวัด จำนวน 1 แห่ง
- สภาวัฒนธรรมอำเภอ จำนวน 13 แห่ง
- สภาวัฒนธรรมตำบล จำนวน 85 แห่ง
- โบราณสถานที่ขึ้นทะเบียนแล้ว 22 แห่ง

3) ข้อมูลศูนย์พระพุทธศาสนาวันอาทิตย์

1. ศูนย์ศึกษาพระพุทธศาสนาวันอาทิตย์วัดทองพุ่มพวง ตำบลปากเพรียว อำเภอเมืองสระบุรี
2. ศูนย์ศึกษาพระพุทธศาสนาวันอาทิตย์วัดกุ่มหัก ตำบลกุ่มหัก อำเภอหนองแค
3. ศูนย์ศึกษาพระพุทธศาสนาวันอาทิตย์วัดไผ่หลิว ตำบลไผ่หลิว อำเภอดอนพุด

4) ข้อมูลศูนย์วัฒนธรรมไทยสายใยชุมชน 17 แห่ง

1. โครงการวัฒนธรรมไทยสายใยชุมชนตำบลต้นตาล อำเภอเสนาไห้
2. โครงการวัฒนธรรมไทยสายใยชุมชนตำบลบ้านยาง อำเภอเสนาไห้
3. โครงการวัฒนธรรมไทยสายใยชุมชนตำบลหนองโรง อำเภอหนองแค
4. โครงการวัฒนธรรมไทยสายใยชุมชนตำบลโคกแย้ อำเภอหนองแค
5. โครงการวัฒนธรรมไทยสายใยชุมชนตำบลขุนโขลน อำเภอพระพุทธบาท
6. โครงการวัฒนธรรมไทยสายใยชุมชนตำบลดาวเรือง อำเภอเมืองสระบุรี
7. โครงการวัฒนธรรมไทยสายใยชุมชนตำบลฝั่งรวง อำเภอเฉลิมพระเกียรติ
8. โครงการวัฒนธรรมไทยสายใยชุมชนตำบลหนองมน อำเภอดอนพุด
9. โครงการวัฒนธรรมไทยสายใยชุมชนตำบลโคกสะอาด อำเภอหนองแขง
10. โครงการวัฒนธรรมไทยสายใยชุมชนตำบลหนองควายโซ อำเภอหนองแขง
11. โครงการวัฒนธรรมไทยสายใยชุมชนตำบลม่วงหวาน อำเภอหนองแขง
12. โครงการวัฒนธรรมไทยสายใยชุมชนตำบลวังม่วง อำเภอวังม่วง
13. โครงการวัฒนธรรมไทยสายใยชุมชนตำบลบ้านกล้วย อำเภอหนองโดน
14. โครงการวัฒนธรรมไทยสายใยชุมชนตำบลบ้านหมอ อำเภอบ้านหมอ
15. โครงการวัฒนธรรมไทยสายใยชุมชนตำบลวิหารแดง อำเภอวิหารแดง
16. โครงการวัฒนธรรมไทยสายใยชุมชนตำบลสองคอน อำเภอแก่งคอย
17. โครงการวัฒนธรรมไทยสายใยชุมชนตำบลมวกเหล็ก อำเภอมวกเหล็ก

ข้อมูลการนับถือศาสนาพุทธในจังหวัดสระบุรี วัดในพื้นที่จังหวัดสระบุรี มีจำนวน 510 วัด แยกเป็นวัดสังกัดคณะสงฆ์ ข้อมูลการนับถือศาสนาพุทธในจังหวัดสระบุรีวัดในพื้นที่จังหวัดสระบุรี มีจำนวน 510 วัด แยกเป็นวัด สังกัดคณะสงฆ์มหานิกายจำนวน 489 วัดและสังกัดคณะสงฆ์ธรรมยุต จำนวน 21 วัด สำหรับอำเภอที่มีจำนวนวัดมากที่สุด ได้แก่ อำเภอแก่งคอยจำนวน 91 วัด รองลงมา ได้แก่ อำเภอหนองแค จำนวน 69 วัด อำเภอที่มีวัด น้อยที่สุด คือ อำเภอตอนพุดจำนวน 10 วัด

7) ศิลปวัฒนธรรม ประเพณี

จังหวัดสระบุรี มีศูนย์วัฒนธรรม รวม 5 แห่ง ได้แก่ ศูนย์วัฒนธรรมจังหวัด จำนวน 1 แห่ง ศูนย์วัฒนธรรมอำเภอ จำนวน 3 แห่ง และศูนย์วัฒนธรรมตำบล จำนวน 1 แห่ง โดยมีงานประเพณีงานประจำปี ได้แก่

1) ประเพณีมัสการรอยพระพุทธรบาท ณ บริเวณวัดพระพุทธรบาทราชวรมหาวิหาร ตำบลขุนโขลน อำเภอพระพุทธรบาท จัดนมัสการปีละ 2 ครั้ง ครั้งที่ 1 เริ่มตั้งแต่วันขึ้น 1 ค่ำถึง 15 ค่ำเดือน 3 รวม 15 วัน ครั้งที่ 2 เริ่มตั้งแต่วันขึ้น 8 ค่ำ เดือน 4 ถึง 15 ค่ำเดือน 4 รวม 8 วัน

2) การแข่งขันเรือยาวประเพณีลุ่มน้ำป่าสัก อำเภอเสาไห้ จัดให้มีการแข่งขันเป็นประจำทุกปี ณ บริเวณท่าหน้าหน้าที่ว่าการอำเภอเสาไห้ กำหนดให้มีการแข่งขันเป็นประจำทุกปี ในวันเสาร์ - อาทิตย์ สุดท้ายของเดือนกันยายน

3) ประเพณีสงกรานต์สงกรานต์น้ำพระ เสานางตะเคียนวัดสูงอำเภอเสาไห้ จัดให้มีประเพณีสงกรานต์สงกรานต์น้ำ เสานางตะเคียน (เสาร่องไห้) เป็นประจำทุกปี ณ บริเวณหน้าอุโบสถวัดสูง ตำบลเสาไห้ กำหนดจัดงาน ในวันที่ 22-23 เมษายนของทุกปี

4) ประเพณีตักบาตรดอกเข้าพรรษาและถวายเทียนพระราชทาน วัดพระพุทธรบาทราชวรมหาวิหาร อำเภอพระพุทธรบาทเป็นประเพณีที่สำคัญของจังหวัดสระบุรี และมีแห่งเดียวในประเทศไทย โดยถือเอาวันเข้าพรรษา วันแรม 1 ค่ำ เดือน 8 ของทุกปี และของที่นำมาใส่บาตรคือ “ดอกเข้าพรรษา” ซึ่งขึ้นอยู่ตามไหล่เขา ในละแวกวัด และจะมีเฉพาะในช่วงเข้าพรรษาเท่านั้น เป็นงานประเพณีที่สำคัญ และยิ่งใหญ่ของจังหวัดสระบุรี

5) ประเพณีแห่พระเขี้ยวแก้ว วัดพระพุทธรบาทราชวรมหาวิหาร อำเภอพระพุทธรบาท จัดในวันขึ้น 1 ค่ำเดือน 4 มีการอัญเชิญพระเขี้ยวแก้วจากพิพิธภัณฑวัดพระพุทธรบาทราชวรมหาวิหาร ออกแห่ฉลองรอบเมืองพระพุทธรบาท ซึ่งมีความเชื่อว่า หากมีการแห่พระเขี้ยวแก้วแล้ว จะสามารถบันดาลให้ประชาชนได้รับความร่มเย็นเป็นสุข

6) ประเพณีเจ้าพ่อเขาคอก ที่บริเวณวัดพระพุทธรบาทราชวรมหาวิหาร เป็นประเพณีประจำปีหรือเรียกว่า “งานแห่เจ้าพ่อเขาคอก” ในงานจะมีการแสดงอภินิหารต่าง ๆ ของเจ้าพ่อเขาคอกควบคู่ไปกับการกระทำพิธีลุยไฟ แห่สิงโต และการแสดงจิ้ง จะมีชาวจีนที่เป็นลูกศิษย์อยู่ทั่วประเทศเดินทางมาร่วมงานเริ่มตั้งแต่วันขึ้น 1 ค่ำ เดือน 5 รวม 4 วัน เป็นประจำทุกปี

7) งานประเพณีกำฟ้า ตำบลบ้านกล้วย อำเภอหนองโดน เป็นประเพณีท้องถิ่น ของชาวไทย ที่พูดภาษายวน ได้ทำสืบต่อเนื่องกันมากกว่า 150 ปีเศษ ประกอบพิธีในวันขึ้น 3 ค่ำ เดือน ๓ มีการทำบุญตักบาตรด้วยข้าวจี่ (คือข้าวเหนียวนึ่งสุก แล้วปั้นเป็นก้อนเท่ากำปั้น แล้วทาด้วยไขบั้งพอเหลือง) นอกจากนี้ ยังมีพิธีสู่ขวัญข้าว คือนำข้าวใส่ถุงมาทำพิธีเสร็จแล้ว ไปคลุกเคล้ากับพันธุ์ข้าวที่บ้าน เพื่อเป็นสิริมงคล

8) งานประเพณีไทยวน ในถิ่นที่มีคนไทยวนอยู่โดยเฉพาะอำเภอเสาไห้ เฉลิมพระเกียรติ เมืองสระบุรี จะมีการจัดงานเลี้ยงขันโตก การทำบุญแบบสลากภัตการละเล่นพื้นเมือง

9) งานของดีสระบุรี กำหนดจัดงานในช่วงเดือนเมษายนของทุกปีมีกิจกรรมการแสดงสินค้าพื้นเมือง งานแสดงสินค้าอุตสาหกรรมสินค้าหัตถกรรมพื้นบ้านเป็นสินค้าคุณภาพ

10) วันโคนมแห่งชาติ กำหนดจัดงานในช่วงเดือนมกราคมของทุกปีโดยจัดที่องค์การส่งเสริมกิจการโคนมแห่งประเทศไทย อำเภอมวกเหล็ก ภายในงานจะมีการประกวดโคนม และการแสดงต่าง ๆ รวมถึงนิทรรศการด้านการผลิตนมด้วย

11) ประเพณีตักบาตรข้าวต้มลูกโยน วัดพระพุทธฉาย จังหวัดสระบุรี ได้จัดงานประเพณีตักบาตรเทโวโรหณะ ข้าวต้มลูกโยน ซึ่งตรงกับวันแรม 1 ค่ำ เดือน 11 โดยทางวัดพระพุทธฉายได้จัดเตรียมข้าวต้มลูกโยนไว้บริการ รวมทั้งยังได้ร่วมชมขบวนแห่เฉลิมพระเกียรติ ขบวนแห่ข้าวต้มลูกโยน และขบวนการแสดงขนบธรรมเนียมวัฒนธรรมพื้นบ้านที่ยิ่งใหญ่และสวยงาม พร้อมชมการประกวดทำข้าวต้มลูกโยน

12) ประเพณีตักบาตรข้าวหลามจี่เดือนยี่ ณ หนองโน คนหนองโน ส่วนใหญ่ มีเชื้อสาย ไทย - ยวน หรือ โยนกเดิมที่อพยพมาจากเชียงแสน เมื่อ พ.ศ. 2337 หรือ 221 ปีมาแล้ว แต่ยังคงเอกลักษณ์ ภาษาพูด ความเชื่อ เรื่องผี วิถีชีวิตเรียบง่าย และประเพณีที่ปฏิบัติกันมาตลอดเป็นบุญประเพณีของพุทธศาสนิกชนชุมชนไทย - ยวน เพื่ออุทิศส่วนกุศลแก่แม่โพสพ ให้ช่วยคุ้มครองดูแลข้าวเปลือกในยุ้งฉางหลอมข้าวของตน มิให้สิ่งอื่นใดมารบกวน รวมทั้งเพื่อเป็นการแสดงออกถึงความสามัคคีของชุมชนในท้องถิ่น โดยจัดขึ้นในวันเพ็ญ ขึ้น 15 เดือนยี่ (ขึ้น 15 ค่ำ เดือน 2) ของทุก ๆ ปี

13) ท้องเที่ยวทุ่งทานตะวันบานสะพรั่งทั่วสระบุรี ระหว่างเดือนพฤศจิกายน - กุมภาพันธ์ ที่อำเภอมวกเหล็ก แก่งคอย วังม่วง เฉลิมพระเกียรติ พระพุทธบาท หนองโดน และหนองแค เป็นต้น (ที่มา : สำนักงานวัฒนธรรมจังหวัดสระบุรี ข้อมูล ณ วันที่ 19 มีนาคม 2564)

8) ด้านความมั่นคง (ความปลอดภัยในชีวิตและทรัพย์สิน)

(1) ตัวชี้วัดด้านความมั่นคง (ความปลอดภัยในชีวิตและทรัพย์สิน) ตามแผนพัฒนาเศรษฐกิจและสังคมแห่งชาติ ฉบับที่ 12

ด้านความมั่นคง (ความปลอดภัยในชีวิตและทรัพย์สิน) ตามตัวชี้วัดของแผนพัฒนาเศรษฐกิจและสังคมแห่งชาติ ฉบับที่ 12 พบว่า มีอัตราผู้เสียชีวิตจากอุบัติเหตุบนท้องถนนต่อประชากรแสนคน เท่ากับ 9.2 รายต่อประชากรแสนคน (ลำดับที่ 19 ของประเทศ) และมีอัตราการเกิดอุบัติเหตุบนท้องถนนแนวโน้มเพิ่มสูงขึ้น และมีจำนวนคดียาเสพติด จำนวน 238 คดี ซึ่งต่ำกว่าค่าเฉลี่ยของประเทศ (ลำดับที่ 6 ของประเทศ) นอกจากนี้มีอัตราการเกิดคดีอาชญากรรมต่อประชากรแสนคน เท่ากับ 104 คดีต่อประชากรแสนคน (ลำดับที่ 50 ของประเทศ) ซึ่งสูงกว่าค่าเฉลี่ยของประเทศ และมีสัดส่วนคดีที่จับกุมได้ต่อคดีที่รับแจ้ง เท่ากับ ร้อยละ 78.96 (ลำดับที่ 54 ของประเทศ) ซึ่งต่ำกว่าค่าเฉลี่ยของประเทศ

ตารางที่ 1.82 ตัวชี้วัดด้านความมั่นคง (ความปลอดภัยในชีวิตและทรัพย์สิน)

ตัวชี้วัดด้านความมั่นคง (ความปลอดภัยในชีวิตและทรัพย์สิน)	ค่าเฉลี่ย	จังหวัดสระบุรี		
		ค่าสถิติ	หน่วย	ลำดับ
(2563)อัตราการเสียชีวิตจากอุบัติเหตุบนท้องถนนต่อประชากรแสนคน	11.6	9.2	รายต่อประชากรแสนคน	19
(2562)จำนวนคดีอาชญากรรม	2,314	238	คดี	6
(2562)อัตราการเกิดคดีอาชญากรรมต่อประชากรแสนคน	90	104	คดีต่อประชากรแสนคน	50
(2562)สัดส่วนคดีที่จับกุมได้ต่อคดีที่รับแจ้ง	82.65	78.96	ร้อยละ	54

ที่มา : ระบบฐานข้อมูลโครงการพัฒนาศักยภาพในการเชื่อมโยงและจัดทำแผนยุทธศาสตร์เพื่อสนับสนุนการพัฒนาในระดับพื้นที่ สำนักงานปลัดกระทรวงมหาดไทย

หมายเหตุ : (ปี พ.ศ.ของข้อมูล)ตัวชี้วัด

(2) คดีอาญา

อัตราการเกิดคดีอาชญากรรมต่อประชากรแสนคน เท่ากับ 104 คดีต่อประชากรแสนคน (ลำดับที่ 50 ของประเทศ) ซึ่งสูงกว่าค่าเฉลี่ยของประเทศ และมีแนวโน้มลดลงอย่างต่อเนื่อง ซึ่งคดีสัดส่วนคดีที่จับกุมได้ต่อคดีที่รับแจ้ง เท่ากับร้อยละ 78.96 ซึ่งสูงกว่าค่าเฉลี่ยของประเทศ และมีแนวโน้มเพิ่มขึ้นอย่างต่อเนื่อง ทั้งนี้ คดีรับแจ้งส่วนใหญ่เป็นคดีทรัพย์สิน

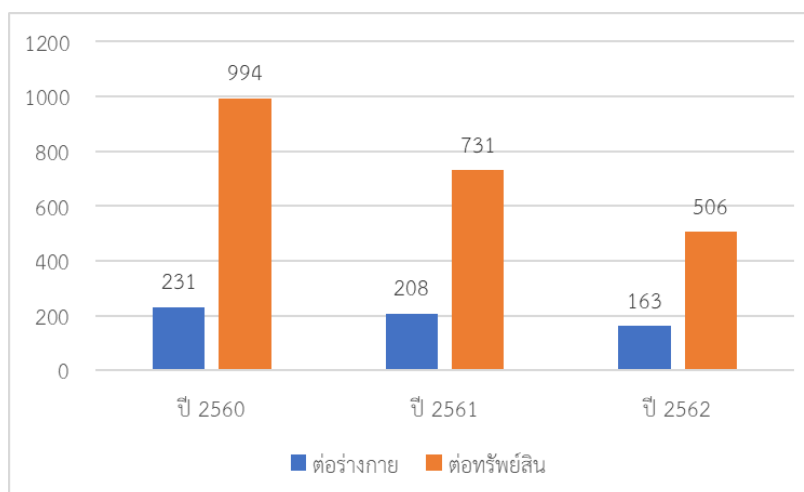

ภาพที่ 1.37 จำนวนคดีอาญาที่รับแจ้ง

ที่มา : ระบบฐานข้อมูลโครงการพัฒนาศักยภาพในการเชื่อมโยงและจัดทำแผนยุทธศาสตร์เพื่อสนับสนุนการพัฒนาในระดับพื้นที่ สำนักงานปลัดกระทรวงมหาดไทย

ตารางที่ 1.83 อัตราการเกิดคดีอาชญากรรมต่อประชากรแสนคน

ปี	อัตราการเกิดคดีอาชญากรรมต่อประชากรแสนคน (คดีต่อประชากรแสนคน)	สัดส่วนคดีที่จับกุมได้ต่อคดีที่รับแจ้ง (ร้อยละ)
2558	169	35.91
2559	143	48.30
2560	191	57.63
2561	146	75.97
2562	104	78.96

ที่มา : ระบบฐานข้อมูลโครงการพัฒนาศักยภาพในการเชื่อมโยงและจัดทำแผนยุทธศาสตร์เพื่อสนับสนุนการพัฒนาในระดับพื้นที่ สำนักงานปลัดกระทรวงมหาดไทย

(3) อุบัติเหตุการจราจรทางบก และความเสียหาย

อุบัติเหตุการจราจรทางบก และความเสียหายมีอัตราผู้เสียชีวิตจากอุบัติเหตุบนท้องถนนต่อประชากรแสนคน เท่ากับ 9.2 รายต่อประชากรแสนคน (ลำดับที่ 19 ของประเทศ) และมีอัตราการเกิดอุบัติเหตุบนท้องถนนแนวโน้มเพิ่มสูงขึ้น ซึ่งสูงกว่าค่าเฉลี่ยของประเทศและภาคกลาง

ตารางที่ 1.84 อัตราการเกิดอุบัติเหตุบนท้องถนน และอัตราการเสียชีวิตบนท้องถนน

(หน่วย : รายต่อประชากรแสนคน)

ปี พ.ศ.	ภาคกลาง		สระบุรี	
	เกิดเหตุบนท้องถนน	เสียชีวิต	เกิดเหตุบนท้องถนน	เสียชีวิต
2560	130.00	11.90	137.00	18.40
2561	109.20	11.20	148.00	17.20
2562	99.20	9.10	161.10	9.20

ที่มา : ระบบฐานข้อมูลโครงการพัฒนาศักยภาพในการเชื่อมโยงและจัดทำแผนยุทธศาสตร์เพื่อสนับสนุนการพัฒนาในระดับพื้นที่ สำนักงานปลัดกระทรวงมหาดไทย

(4) การป้องกันปัญหาเสาพิศ

จำนวนคดีเสาพิศ จำนวน 238 คดี ซึ่งต่ำกว่าค่าเฉลี่ยของประเทศ (ลำดับที่ 6 ของประเทศ) ซึ่งมีแนวโน้มลดลงอย่างต่อเนื่อง ปัญหาเสาพิศจังหวัดสระบุรีในปัจจุบัน (กรกฎาคม 2563) พบว่า ประชาชนร้อยละ 12.10 ระบุว่าพบเห็นปัญหาเสาพิศในชุมชน/หมู่บ้านด้วยตนเอง ร้อยละ 31.6 ระบุว่า ไม่พบเห็นแต่ทราบว่าในชุมชน/หมู่บ้านมีปัญหาเสาพิศ ในขณะที่ร้อยละ 56.3 ระบุว่าไม่พบเห็นและไม่ทราบว่าในชุมชน/หมู่บ้านมีปัญหาเสาพิศ ซึ่งประชาชนที่พบเห็น/ทราบว่าชุมชน/หมู่บ้านมีปัญหาเสาพิศ พบว่า ร้อยละ 49.00 ระบุว่าประชาชนอายุ 20 – 24 ปีเกี่ยวข้องกับปัญหาเสาพิศมากที่สุด ในขณะที่ร้อยละ 11.10 ระบุว่าประชาชนอายุมากกว่า 39 ปี ขึ้นไป เกี่ยวข้องปัญหาเสาพิศน้อยที่สุด

ตารางที่ 1.85 จำนวนคดียาเสพติด

ปี	ภาคกลาง	สระบุรี
2560	19,183	322
2561	19,766	378
2562	15,084	238

ที่มา : ระบบฐานข้อมูลโครงการพัฒนาศักยภาพในการเชื่อมโยงและจัดทำแผนยุทธศาสตร์เพื่อสนับสนุนการพัฒนาในระดับพื้นที่ สำนักงานปลัดกระทรวงมหาดไทย

สรุปประเด็นสำคัญด้านสังคมและความมั่นคง

อัตราการพึ่งพิงอยู่ที่ร้อยละ 51.04 ซึ่งต่ำกว่าค่าเฉลี่ยเล็กน้อย ทั้งนี้ 3 ปีที่ผ่านมามีประชากรผู้สูงอายุมีจำนวนปรับตัวเพิ่มขึ้น ขณะที่ประชากรวัยแรงงานและประชากรวัยเด็กปรับตัวลดลง ทางด้านกำลังแรงงาน สัดส่วนกำลังแรงงานมีแนวโน้มลดลงเล็กน้อย และกำลังแรงงานมีแนวโน้มว่างงานมากขึ้น ในปี พ.ศ. 2563 มีกำลังแรงงานว่างงานร้อยละ 2.66 ของประชากรอายุ 15 ขึ้นไป นอกจากนี้ในปี พ.ศ. 2562 จังหวัดพึ่งพาแรงงานต่างด้าวเพิ่มขึ้นจากปี พ.ศ. 2561 ถึงร้อยละ 75.96 ส่วนในปี พ.ศ. 2563 มีจำนวนแรงงานต่างด้าวลดลงร้อยละ 18.14 จากสถิติความต้องการแรงงานเพิ่มขึ้น ในพื้นที่ ปี พ.ศ. 2563 - 2568 มีแนวโน้มลดลงร้อยละ 25.60 ควรเร่งพัฒนาทักษะแรงงานให้สอดคล้องกับการพัฒนาเศรษฐกิจในอนาคต อย่างไรก็ตามการพัฒนาคุณภาพทางการศึกษาในจังหวัดสระบุรีเป็นประเด็นที่ควรให้ความสำคัญ ซึ่งพิจารณาจากค่าคะแนนผลการทดสอบระดับชาติขั้นพื้นฐาน (O-NET) ระดับจังหวัดต่ำกว่าระดับประเทศทุกวิชา ซึ่งหน่วยงานที่เกี่ยวข้องได้เสนอแนวทางการดำเนินการในการยกระดับคุณภาพการศึกษา ไปพร้อมกับเสริมสร้างสังคมแห่งการเรียนรู้ให้กับเด็กและเยาวชนจังหวัดสระบุรี ด้วยการพัฒนาทักษะที่จำเป็นในศตวรรษที่ 21 โดยเน้นทักษะใน 3 ด้าน คือ ทักษะการเรียนรู้และนวัตกรรม ทักษะสารสนเทศ สื่อ เทคโนโลยี ทักษะชีวิตและอาชีพที่จะส่งผลต่อการเรียนรู้ของผู้เรียนให้มีผลสัมฤทธิ์ทางการเรียนที่สูงขึ้น ด้วยเทคนิควิธีการที่หลากหลาย เป็นการขับเคลื่อนนโยบายการปฏิรูปการศึกษาสู่การปฏิบัติที่ยั่งยืน พร้อมทั้งส่งเสริมให้เด็กและเยาวชนจังหวัดสระบุรีก้าวสู่การเปลี่ยนแปลงได้อย่างมีคุณภาพ และเข้าถึงโอกาส เข้าถึงอาชีพต่าง ๆ การค้นหาความถนัดของตนเอง วางแผนในการเรียนการประกอบอาชีพและประสบผลสำเร็จในการประกอบอาชีพที่สอดคล้องกับตลาดแรงงานในอนาคต และการอยู่ในสังคมอย่างมีความสุข มีความรับผิดชอบต่อสังคม มีความซื่อสัตย์สุจริต และมีพลังเชิงบวกในตัวเอง มีความคิดสร้างสรรค์ นอกจากนี้ยังสามารถนำความรู้ที่ได้จากการพัฒนาทักษะไปใช้ในการดำเนินชีวิตและสามารถเข้าไปมีส่วนร่วมในการแก้ไขปัญหาชุมชนได้อย่างยั่งยืน

ส่วนด้านรายได้ และเงินออมเฉลี่ยต่อครัวเรือนปรับตัวลดลง และมีค่าสัมประสิทธิ์ความไม่เสมอภาคด้านรายได้ปี พ.ศ. 2562 ปรับตัวลดลงมาอยู่ที่ 0.376 และมีคนจนในสัดส่วนที่ปรับตัวลดลงเหลือร้อยละ 0.9 แสดงให้เห็นถึงความเหลื่อมล้ำมีการปรับตัวลดลง ทางด้านสุขภาพประชาชนในจังหวัดสระบุรีส่วนใหญ่มีสาเหตุการเสียชีวิตสูงสุดที่ 3 อันดับแรก ได้แก่ โรคมะเร็งทุกชนิด โรคปอดอักเสบ และโรคหลอดเลือดในสมอง ซึ่งโรคปอดอักเสบมีแนวโน้มอัตราการเสียชีวิตเพิ่มสูงขึ้นอย่างต่อเนื่อง ดังนั้นจังหวัดสระบุรีควรมุ่งเน้นการพัฒนาเศรษฐกิจ และสังคมควบคู่ไปกับทางด้านสิ่งแวดล้อม โดยเฉพาะเรื่องปัญหามลพิษทางอากาศ ส่วนทางด้านความมั่นคงแนวโน้มของจำนวนคดีอาญา และคดียาเสพติดมีแนวโน้มปรับตัวลดลง ขณะที่การเกิดอุบัติเหตุบนท้องถนนมีจำนวนขยายตัวเพิ่มขึ้นอย่างต่อเนื่องทุกปี

1.2.3 ด้านทรัพยากรธรรมชาติและสิ่งแวดล้อม

1) ตัวชี้วัดด้านทรัพยากรธรรมชาติและสิ่งแวดล้อมตามแผนพัฒนาเศรษฐกิจและสังคมแห่งชาติ ฉบับที่ 12

หากพิจารณาข้อมูลด้านทรัพยากรธรรมชาติและสิ่งแวดล้อมตามตัวชี้วัดของแผนพัฒนาเศรษฐกิจและสังคมแห่งชาติ ฉบับที่ 12 พบว่า สัดส่วนพื้นที่ป่าไม้ต่อพื้นที่จังหวัด เท่ากับ ร้อยละ 24.22 (ลำดับที่ 32 ของประเทศ) ซึ่งมีแนวโน้มเพิ่มสูงขึ้น สัดส่วนพื้นที่ป่าเพื่อการอนุรักษ์ต่อพื้นที่จังหวัด เท่ากับ ร้อยละ 5.71 (ลำดับที่ 54 ของประเทศ) สัดส่วนพื้นที่ป่าเศรษฐกิจต่อพื้นที่จังหวัด เท่ากับ ร้อยละ 2.51 (ลำดับที่ 20 ของประเทศ)

ผลตรวจวัดคุณภาพน้ำ (WQI) มีค่าเท่ากับ 58 คะแนน (ลำดับที่ 56 ของประเทศ) สัดส่วนจำนวนวันที่มีคุณภาพอากาศอยู่ในเกณฑ์มาตรฐาน มีค่าเท่ากับ ร้อยละ 58 (ลำดับที่ 31 ของประเทศ)

ปริมาณขยะมูลฝอย เท่ากับ 722 ตันต่อวัน (ลำดับที่ 41 ของประเทศ) สัดส่วนขยะมูลฝอยชุมชนที่นำไปใช้ประโยชน์ เท่ากับ ร้อยละ 35.14 (ลำดับที่ 54 ของประเทศ) สัดส่วนของขยะมูลฝอยชุมชนที่ได้รับการจัดการอย่างถูกต้อง เท่ากับ ร้อยละ 73.48 (ลำดับที่ 47 ของประเทศ) ซึ่งมีแนวโน้มลดลงอย่างต่อเนื่องจากปี พ.ศ. 2560 และปริมาณการจัดการกากอุตสาหกรรมอันตรายที่เข้าสู่ระบบการจัดการ เท่ากับ 46,820.00 ตัน (ลำดับที่ 8 ของประเทศ)

จำนวนเรื่องร้องเรียนด้านปัญหามลพิษที่ได้รับแจ้งทั้งหมดในพื้นที่ เท่ากับ 12 เรื่อง (ลำดับที่ 68 ของประเทศ) สัดส่วนพื้นที่ที่ (หมู่บ้าน) ประสบอุทกภัย และภัยแล้ง เท่ากับ ร้อยละ 0.92 (ลำดับที่ 18 ของประเทศ) จำนวนอาสาสมัครป้องกันภัยฝ่ายพลเรือน (อปพร.) เท่ากับ 15,936 คน (ลำดับที่ 26 ของประเทศ) และจำนวนระบบพยากรณ์และอุปกรณ์เตือนภัยล่วงหน้าในพื้นที่ เท่ากับ 1 ชิ้น (ลำดับที่ 66 ของประเทศ)

ตารางที่ 1.86 ตัวชี้วัดด้านทรัพยากรธรรมชาติและสิ่งแวดล้อม

ตัวชี้วัดด้านทรัพยากรธรรมชาติและสิ่งแวดล้อม	ค่าเฉลี่ย	จังหวัดสระบุรี		
		ค่าสถิติ	หน่วย	ลำดับ
(2562)สัดส่วนพื้นที่ป่าไม้ต่อพื้นที่จังหวัด	31.77	24.22	ร้อยละ	32
(2562)สัดส่วนพื้นที่ป่าเพื่อการอนุรักษ์ต่อพื้นที่จังหวัด	20.97	5.71	ร้อยละ	54
(2562)สัดส่วนพื้นที่ป่าเศรษฐกิจต่อพื้นที่จังหวัด	2.71	2.51	ร้อยละ	20
(2563)ผลตรวจวัดคุณภาพน้ำ (WQI)	67	58	คะแนน (1-100)	56
(2562)สัดส่วนจำนวนวันที่มีคุณภาพอากาศในเกณฑ์มาตรฐาน	89	58	ร้อยละ	31
(2562)สัดส่วนขยะมูลฝอยชุมชนที่นำไปใช้ประโยชน์	48.05	35.14	ร้อยละ	54
(2562) สัดส่วนของขยะมูลฝอยชุมชนที่ได้รับการจัดการอย่างถูกต้อง	73.14	73.48	ร้อยละ	47
(2562)ปริมาณขยะมูลฝอยที่เกิดขึ้น	856	722	ตันต่อวัน	41
(2563)ปริมาณกากอุตสาหกรรมอันตรายที่เข้าสู่ระบบการจัดการ	15,739.56	46,820.00	ตัน	8
(2562)จำนวนเรื่องร้องเรียนด้านปัญหามลพิษ	5	12	เรื่อง	68
(2563)สัดส่วนมูลค่าความเสียหายทางเศรษฐกิจที่เกิดจากภัย	0.01	0	ร้อยละ	1

ตัวชี้วัดด้านทรัพยากรธรรมชาติและสิ่งแวดล้อม	ค่าเฉลี่ย	จังหวัดสระบุรี		
		ค่าสถิติ	หน่วย	ลำดับ
ธรรมชาติ ต่อมูลค่าผลิตภัณฑ์มวลรวมฯ แบบปริมาณลูกโซ่				
(2563)จำนวนผู้เสียชีวิตจากภัยธรรมชาติ	1	0	ราย	1
(2563)สัดส่วนหมู่บ้านที่ประสบอุทกภัย และภัยแล้ง	23.99	0.92	ร้อยละ	18
(2563)มูลค่าความเสียหายจากอุทกภัย และภัยแล้ง	772,096	0	บาท	1
(2563)สัดส่วนประชากรที่ประสบอุทกภัย	2.18	0.05	ร้อยละ	29
(2561)จำนวนอาสาสมัครป้องกันภัยฝ่ายพลเรือน (อปพร.)	15,733	15,936	คน	26
(2562)จำนวนระบบพยากรณ์และอุปกรณ์เตือนภัยล่วงหน้า	41	1	ชิ้น	66

ที่มา : ระบบฐานข้อมูลโครงการพัฒนาศักยภาพในการเชื่อมโยงและจัดทำแผนยุทธศาสตร์เพื่อสนับสนุนการพัฒนาในระดับพื้นที่ สำนักงานปลัดกระทรวงมหาดไทย
 หมายเหตุ : (ปี พ.ศ. ของข้อมูล)ชื่อตัวชี้วัด

2) ทรัพยากรป่าไม้

พื้นที่ป่าไม้มีแนวโน้มเพิ่มสูงขึ้นเป็นร้อยละ 24.22 จากพื้นที่จังหวัดทั้งหมด (ลำดับที่ 32 ของประเทศ) สัดส่วนพื้นที่ป่าเพื่อการอนุรักษ์ต่อพื้นที่จังหวัด เท่ากับ ร้อยละ 5.71 (ลำดับที่ 54 ของประเทศ) สัดส่วนพื้นที่ป่าเศรษฐกิจต่อพื้นที่จังหวัด เท่ากับ ร้อยละ 2.51 (ลำดับที่ 20 ของประเทศ)

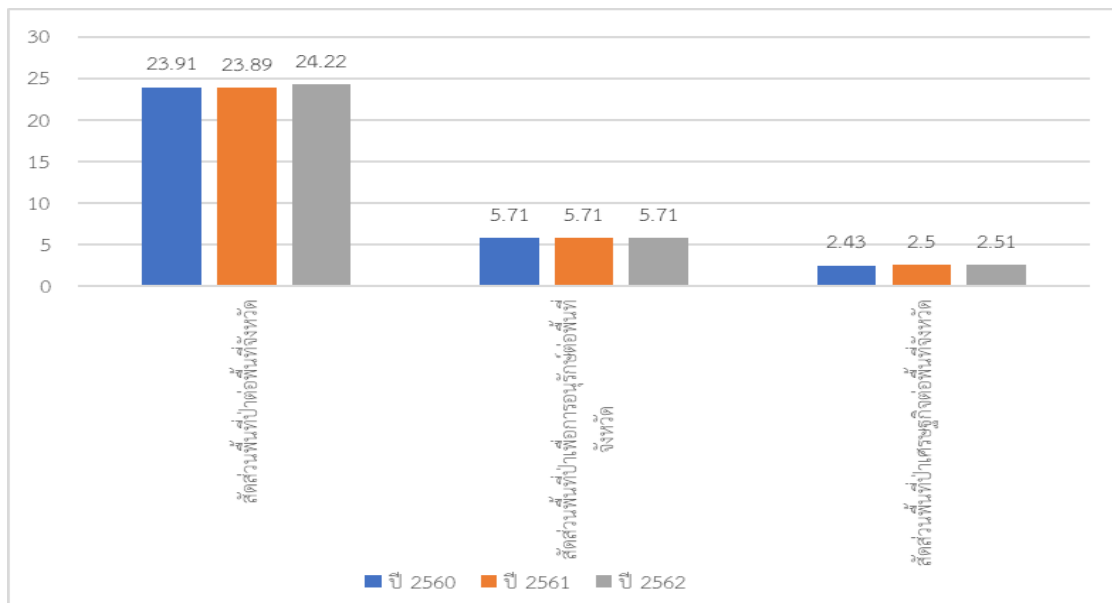

ภาพที่ 1.38 สัดส่วนพื้นที่ป่าไม้ต่อพื้นที่จังหวัด

ที่มา : ระบบฐานข้อมูลโครงการพัฒนาศักยภาพในการเชื่อมโยงและจัดทำแผนยุทธศาสตร์เพื่อสนับสนุนการพัฒนาในระดับพื้นที่ สำนักงานปลัดกระทรวงมหาดไทย

3) ทรัพยากรน้ำ

ทรัพยากรน้ำผิวดินของ จ.สระบุรี มีแหล่งน้ำ ได้แก่ แม่น้ำ (ป่าสัก) คลอง ลำห้วย และหนอง บึง ที่มีน้ำตลอดปีกระจายอยู่ในพื้นที่ต่าง ๆ ใน 13 อำเภอ ประมาณ 81 แห่ง และมีคลองรวมทั้งลำห้วยหนอง บึง ที่มีน้ำเฉพาะฤดูฝนประมาณ 128 แห่ง แหล่งน้ำสำคัญ ได้แก่

(1) แม่น้ำป่าสัก ซึ่งมีต้นน้ำจากจังหวัดเลย ไหลผ่าน จังหวัดเพชรบูรณ์. จังหวัดลพบุรี. จังหวัดสระบุรี แล้วไหลรวมกับแม่น้ำเจ้าพระยาที่ จังหวัดพระนครศรีอยุธยา (รวมความยาว 513 กม.) มีเขื่อนป่าสักชลสิทธิ์ เป็นแหล่งกักเก็บน้ำ บริเวณรอยต่อจังหวัดลพบุรีกับจังหวัดสระบุรี ปริมาณกักเก็บสูงสุด 960 ล้าน ลบ.ม. ช่วงที่ไหลผ่าน จังหวัดสระบุรี (จากท้ายเขื่อนป่าสักชลสิทธิ์) ไหลผ่าน อ.วังม่วง (3 ตำบล) อ.มวกเหล็ก (2 ตำบล) อ.แก่งคอย (8 ตำบล) อ.เมืองสระบุรี (4 ตำบล) และ อ.เสาไห้ (8 ตำบล) ความยาวประมาณ 102 กม. เป็นแหล่งน้ำผิวดินเพื่อการเกษตรกรรม และอุปโภค บริโภค ที่สำคัญที่สุดของจังหวัด

(2) คลองและลำห้วยที่สำคัญ

(2.1) ลำห้วยมวกเหล็ก มีต้นน้ำบริเวณเขาอินทนิลในอุทยานแห่งชาติเขาใหญ่ไหลผ่าน อ.มวกเหล็ก (ต.มิตรภาพ. ต.มวกเหล็ก) และ อ.วังม่วง (ต.คำพราน. ต.แสงพัน) แล้วไหลรวมกับแม่น้ำป่าสักรวมความยาวประมาณ 84 กม. เป็นลำห้วยที่ไหลผ่านบริเวณภูเขาจึงมีแก่งน้ำและน้ำตกมากมายเป็นแหล่งท่องเที่ยวที่มีชื่อเสียง ได้แก่ น้ำตกมวกเหล็ก (สวนรุกขชาติ) น้ำตกตงพญาเย็น และน้ำตกเจ็ดสาวน้อย (อุทยานแห่งชาติ)

(2.2) คลองปากเพรียว รับน้ำจากคลองทุ่งสาธิต. คลองพวง. คลองเขาไม้โค่นรวมกับน้ำฝนที่ตกเขต ต.ตำบลกุดนงเป่า และ ต.หนองปลาไหล มีอ่างเก็บน้ำชลประทานคลองเพรียวบริเวณ ต.ปากเพรียว (ก่อนไหลรวมกับแม่น้ำป่าสัก) เป็นแหล่งกักเก็บน้ำในปริมาณกักเก็บ 375,000 ลบ.ม เป็นแหล่งน้ำเพื่อการเกษตรและการอุปโภค – บริโภค (ส่วนน้อย)

(2.3) ลำห้วยธารทองแดง มีต้นน้ำจากจังหวัดลพบุรีไหลผ่าน ต.พุด่าง และ ต.ธารเกษม อ.พระพุทธบาท โดยมีคลองธารเกษม ซึ่งมีต้นน้ำบริเวณเขาโพลง – เขาวง (ต.พุด่าง. ต.เขาวง) ไหลมารวมก่อนไหลออกทุ่งหนองโดน ลำห้วยสายนี้ในอดีตมีชื่อเสียงคู่มากับรอยพระพุทธบาท โดยเป็นบริเวณเสด็จประพาสของพระมหากษัตริย์สมัยกรุงศรีอยุธยามีบันทึกเป็นหลักฐานตามนิราศธารทองแดงของเจ้าฟ้ากุ้ง

(2.4) คลองปากบาง รับน้ำจากคลองห้วยแร้ง ห้วยผึ้ง รวมกับน้ำฝนที่ตกในบางส่วนของพื้นที่ ต.ห้วยบง ต.เขาหินพัฒนา ต.ผึ้งรวง อ.เฉลิมพระเกียรติ และ ต.วังงาม ต.บ้านยาง อ.เสาไห้ แล้วไหลรวมกับแม่น้ำป่าสัก

(2.5) คลองเริงราง เป็นคลองที่ต่อเชื่อมกับแม่น้ำป่าสักในบริเวณเกือบสุดเขตที่แม่น้ำป่าสักไหลผ่านจังหวัดสระบุรี (ต.เริงราง อ.เสาไห้) ซึ่งเป็นที่ราบรับน้ำจากห้วยป่าหวาย ห้วยศาลเจ้า หนองหลวง หนองบ้านคริว ไหลลงแม่น้ำป่าสัก ในฤดูน้ำหลากน้ำจากแม่น้ำป่าสักจะไหลย้อนผ่านคลองเริงรางเข้าทุ่งราบ ต.บ้านคริว อ.บ้านหมอ แล้วลตระดับลงในฤดูแล้วระดับน้ำในคลองเริงรางจะเท่ากับระดับน้ำในแม่น้ำป่าสัก

(3) หนองบึงที่สำคัญ มีหนองบึงที่มีน้ำตลอดปีในอำเภอต่าง ๆ ได้แก่

- 1) อำเภอวังม่วง หนองมณีโชติ (ต.แสงพัน) ความจุ น้ำ 120 ลบ.ม.
บึงปึกสะเหยียง (ต.แสงพัน) ความจุ น้ำ 970 ลบ.ม.
- 2) อำเภอหนองโดน หนองแร้ง (ต.ดอนทอง) ความจุ น้ำ 8,000 ลบ.ม.
หนองน้ำบุ่ง (ต.บ้านกล้วย) ความจุ น้ำ 75,000 ลบ.ม.
- 3) อำเภอวิหารแดง หนองปลาไหล (ต.วิหารแดง) ความจุ 600 ลบ.ม.
หนองโพธิ์ (ต.หนองสว่าง) ความจุ น้ำ 10,000 ลบ.ม.
หนองฟ้าเลื่อน (ต.หนองสว่าง) ความจุ น้ำ 4,800 ลบ.ม.

- 4) อำเภอแก่งคอย บึงตลาดไชย (ต.สองคอน) ความจุน้ำ 24,000 ลบ.ม.
- 5) อำเภอบ้านหมอ หนองหลวง (ต.บ้านคร้ว) ความจุ 150,000 ลบ.ม.
- 6) อำเภอเสาไห้ บึงโง้ง (ต.เมืองเก่า) ความจุน้ำ 125,000 ลบ.ม.
บึงวัดเพชร (ต.บ้านยาง) ความจุน้ำ 52,500 ลบ.ม.

จากข้อมูลแหล่งน้ำผิวดินซึ่งกระจายอยู่ใน 13 อำเภอของจังหวัดสระบุรี สามารถประมาณการปริมาณน้ำสำรองจากแหล่งน้ำธรรมชาติในฤดูแล้งโดยคำนวณจาก (1) ปริมาณน้ำในแม่น้ำป่าสัก และ (2) ความจุน้ำในหนองบึงต่างๆ ที่มีน้ำตลอดปี จะมีตัวเลขปริมาณน้ำสำรองจากแหล่งธรรมชาติเท่ากับ 12,930,990 ลบ.ม. แยกเป็นน้ำในแม่น้ำป่าสัก 12,480,000 ลบ.ม. และในหนองบึงต่างๆ 450,990 ลบ.ม. โดยเมื่อรวมปริมาณน้ำสำรองในเขื่อนป่าสักชลสิทธิ์ที่ระบายน้ำลงสู่แม่น้ำป่าสักเฉลี่ย 3,500,000 ลบ.ม. /วัน และน้ำในอ่างเก็บน้ำชลประทานต่างๆ แล้ว จังหวัดสระบุรีนับเป็นจังหวัดที่มีทรัพยากรน้ำผิวดินอุดมสมบูรณ์

4) แหล่งน้ำในพื้นที่ลุ่มน้ำป่าสักจังหวัดสระบุรี

4.1) เขื่อน (ที่มีอิทธิพลในจังหวัดสระบุรี : ประเภทเขื่อนกักเก็บน้ำ)

ตารางที่ 1.87 แสดงปริมาณน้ำในเขื่อนที่มีอิทธิพลในจังหวัดสระบุรี

เขื่อน	ปริมาตรน้ำในอ่าง	น้ำใช้การ %	น้ำไหลลงอ่าง	น้ำระบาย	ปริมาณน้ำรับได้อีก	ความจุเขื่อน	น้ำใช้การตามแผน
ภูมิพล	10,844	73	20.63	3.00	2,618	13,462	7,044
สิริกิติ์	8,484	85	11.20	3.01	1,026	9,510	3,634
แควน้อยฯ	941	100	5.49	4.32	-	939	898
ป่าสักชลสิทธิ์	960	100	3.50	3.50	-	960	957
รวม	21,229	80	40.82	13.83	3,644	24,871	14,533

- ปริมาณน้ำใช้จาก 4 เขื่อนหลัก (เขื่อนภูมิพล เขื่อนสิริกิติ์ เขื่อนแควน้อยฯ และเขื่อนป่าสักชลสิทธิ์ รวมจำนวน 1,310 ล้าน ลบ.ม. (เพิ่ม) คิดเป็นร้อยละ 7.21 ของปริมาณน้ำใช้การตามแผน (18,175 ล้าน ลบ.ม.) หรือประมาณ 5.27% ของปริมาณน้ำเก็บกักรวม (24,871 ล้าน ลบ.ม.)

- เขื่อนป่าสักชลสิทธิ์ ปริมาณน้ำใช้การ 177 ล้าน ลบ.ม. ร้อยละ 18.75 ของความจุสูงสุด (960 ล้าน ลบ.ม.) ระบายวันนี้ 2.18 ล้าน ลบ.ม./วัน สามารถระบายได้ 81 วัน (2 เดือน 21 วัน) ปลายเดือนกันยายนก็จะหยุดระบาย

4.2) อ่างเก็บน้ำในเขตพื้นที่จังหวัดสระบุรี

ตารางที่ 1.88 ปริมาณน้ำอ่างเก็บน้ำในเขตพื้นที่จังหวัดสระบุรี

อ่างเก็บน้ำ	ความจุ	ปริมาณน้ำ ในอ่าง	คิดเป็น (%)	ปริมาณ น้ำระบาย เฉลี่ย	ปริมาณน้ำ รักษาเขื่อน	ระบายน้ำ ได้ (วัน)
ป่าสักชลสิทธิ์ (จ.ลพบุรี)	960.00	179.97	18.75	2.18	3.00	81
บ้านดง (อ.แก่งคอย)	3.18	1.464	46.05	-0.005	0.250	-ไหลลง
ห้วยหินขาว (อ.เฉลิมพระ เกียรติ)	1.10	0.040	3.64	0.000	0.097	-
คำตะเคียน (อ.มวกเหล็ก)	0.70	0.239	34.14	0.000	0.00	-

2.3 ระดับน้ำในแม่น้ำป่าสัก จังหวัดสระบุรี

ตารางที่ 1.89 ระดับน้ำในแม่น้ำป่าสัก จังหวัดสระบุรี

สถานีวัดน้ำ	ระดับตลิ่ง	ระดับน้ำ	+สูงกว่า/-ต่ำกว่า ตลิ่ง	ความจุลำน้ำ
S.28 ท้ายเขื่อนป่าสักชลสิทธิ์	+31.46	+17.26	-14.20	1,175
S.9 อำเภอแก่งคอย	+22.56	+8.87	-13.69	1,740
S.32 อำเภอเมืองสระบุรี	+12.78	+5.99	-6.79	1,500
S.26 ท้ายเขื่อนพระรามหก	+7.90	+0.60	-7.30	700

5) พื้นที่ชลประทาน

ตารางที่ 1.90 โครงการชลประทานที่สำคัญ

ขนาดโครงการ	ชื่อโครงการชลประทาน	ที่ตั้งโครงการ		ผู้นำ	ความจุ (ลบ.ม.)	พื้นที่โครงการ		พื้นที่ชลประทาน		หมายเหตุ
		ตำบล	อำเภอ			จังหวัด	ตำบล	อำเภอ	ตำบล	
โครงการขนาดใหญ่	-	-	-	-	-	-	-	-	-	-
โครงการขนาดกลาง	1. อ่างเก็บน้ำห้วยหินขาว	เขาดินพัฒนา	เฉลิมพระเกียรติ	สระบุรี	1.10	เขาดินพัฒนา	เฉลิมพระเกียรติ	เขาดินพัฒนา	เฉลิมพระเกียรติ	2,500
	2. อ่างเก็บน้ำบ้านดง	ชำผักแพรว	แก่งคอย	สระบุรี	3.182	ชำผักแพรว	แก่งคอย	ชำผักแพรว	แก่งคอย	7,397
	3. อ่างเก็บน้ำคำตะเคียน	มิตรภาพ	มวกเหล็ก	สระบุรี	0.70	มิตรภาพ	มวกเหล็ก	มิตรภาพ	มวกเหล็ก	-
	4. อ่างเก็บน้ำมวกเหล็ก	คำพราน	วังม่วง	สระบุรี	61.00	คำพราน	วังม่วง	คำพราน	วังม่วง	25,500
	5. อ่างเก็บน้ำคลองเพรียว	ปากเพรียว	เมือง	สระบุรี	7.20	ปากเพรียว	เมืองสระบุรี	ปากเพรียว	เมือง	122,620
โครงการขนาดเล็ก	1. อ่างฯ บ้านหนองจาน	หน้าพระลาน	เฉลิมพระเกียรติ	สระบุรี	0.288	หน้าพระลาน	เฉลิมพระเกียรติ	หน้าพระลาน	เฉลิมพระเกียรติ	-
	2. อ่างฯ บ้านหนองสองตอน	พุทรา	พระพุทธบาท	สระบุรี	0.226	พุทรา	พระพุทธบาท	พุทรา	พระพุทธบาท	-
	3. อ่างฯ บ้านพุทรา	พุทรา	พระพุทธบาท	สระบุรี	0.1	พุทรา	พระพุทธบาท	พุทรา	พระพุทธบาท	500
	4. อ่างฯ บ้านบ่อพรานลิงน้ำ	ขุนโขลน	พระพุทธบาท	สระบุรี	0.15	ขุนโขลน	พระพุทธบาท	ขุนโขลน	พระพุทธบาท	-
	5. ฝายห้วยชันบอน	เขวง	พระพุทธบาท	สระบุรี	-	เขวง	พระพุทธบาท	เขวง	พระพุทธบาท	-
	6. ฝายบ้านส้มป่อย	หนองแก	พระพุทธบาท	สระบุรี	-	หนองแก	พระพุทธบาท	หนองแก	พระพุทธบาท	-
	7. ฝายดอยหินปูน	ห้วยป่าหวาย	พระพุทธบาท	สระบุรี	-	ห้วยป่าหวาย	พระพุทธบาท	ห้วยป่าหวาย	พระพุทธบาท	-
	8. ฝายบ้านห้วยศาลเจ้า	ห้วยป่าหวาย	พระพุทธบาท	สระบุรี	-	ห้วยป่าหวาย	พระพุทธบาท	ห้วยป่าหวาย	พระพุทธบาท	-
	9. ฝายบ้านพรหมประสิทธิ์	พุดจาน	พระพุทธบาท	สระบุรี	-	พุดจาน	พระพุทธบาท	พุดจาน	พระพุทธบาท	-
	10. อ่างฯ บ้านเกล็ดเพชร	ปากข้าวสาร	เมือง	สระบุรี	0.175	ปากข้าวสาร	เมืองสระบุรี	ปากข้าวสาร	เมืองสระบุรี	-
	11. อ่างฯ เขาสามหลั่น	หนองปลาไหล	เมือง	สระบุรี	0.08	หนองปลาไหล	เมืองสระบุรี	หนองปลาไหล	เมืองสระบุรี	-
	12. ฝายคลองปากข้าวสาร	-	เมือง	สระบุรี	-	ปากข้าวสาร	เมืองสระบุรี	ปากข้าวสาร	เมืองสระบุรี	-
	13. ฝายบึงป่าสัก	ปากข้าวสาร	เมือง	สระบุรี	-	ปากข้าวสาร	เมืองสระบุรี	ปากข้าวสาร	เมืองสระบุรี	-
	14. อ่างฯ บ้านเขาแก้ว	ตาเรือ	วิหารแดง	สระบุรี	0.135	ตาเรือ	วิหารแดง	ตาเรือ	วิหารแดง	-
	15. อ่างฯ ชัยปลากิ่ง	คลองเรือ	วิหารแดง	สระบุรี	0.365	คลองเรือ	วิหารแดง	คลองเรือ	วิหารแดง	-
	16. ฝายบ้านลำ	บ้านลำ	วิหารแดง	สระบุรี	-	บ้านลำ	วิหารแดง	บ้านลำ	วิหารแดง	-
	17. ฝายบ้านคลองไทร	บ้านลำ	วิหารแดง	สระบุรี	-	บ้านลำ	วิหารแดง	บ้านลำ	วิหารแดง	-
	18. ปตร. คลองห้วยกรวด	คลองเรือ	วิหารแดง	สระบุรี	-	คลองเรือ	วิหารแดง	คลองเรือ	วิหารแดง	-
	19. ปตร. ลำศาลา	คลองเรือ	วิหารแดง	สระบุรี	-	คลองเรือ	วิหารแดง	คลองเรือ	วิหารแดง	-
	20. อ่างฯ บ้านโคกแย้	หนองสรวง	หนองแก	สระบุรี	0.081	หนองสรวง	หนองแก	โคกแย้	หนองแก	-

ขนาดโครงการ	ชื่อโครงการชลประทาน	ที่ตั้งโครงการ		ความจุ (ลบ.ม.)	พื้นที่โครงการ			พื้นที่ชลประทาน			หมายเหตุ	
		ตำบล	อำเภอ		จังหวัด	ตำบล	อำเภอ	ไร่	ตำบล	อำเภอ		ไร่
โครงการขนาดเล็ก (ตอ)	21. ปตร. สONGKON	โคกแย้	แก่งคอย	สระบุรี	-	สบตอง	แก่งคอย	-	-	-	-	-
	22. อ่างฯ บ้านตอง	สบตอง	แก่งคอย	สระบุรี	3.2	บ้านตอง	แก่งคอย	7,000	-	-	-	-
	23. อ่างฯ บ้านโคกเชือก	บ้านโคกเชือก	แก่งคอย	สระบุรี	0.135	บ้านโคกเชือก	แก่งคอย	-	-	-	-	-
	24. อ่างฯ บ้านโป่งก้อนเส้า	บ้านโป่งก้อนเส้า	แก่งคอย	สระบุรี	0.15	บ้านโป่งก้อนเส้า	แก่งคอย	-	-	-	-	-
	25. อ่างฯ เขาสูง	เขาสูง	แก่งคอย	สระบุรี	0.07	เขาสูง	แก่งคอย	500	บ้านโคกแพว	แก่งคอย	500	-
	26. อ่างฯ รัชชและบำรุงพันธุ์สัตว์ทับกวาง	ทับกวาง	แก่งคอย	สระบุรี	0.155	ทับกวาง	แก่งคอย	-	-	-	-	-
	27. อ่างฯ ซับป่วน	ท่ามะปรางค์	แก่งคอย	สระบุรี	-	ท่ามะปรางค์	แก่งคอย	-	-	-	-	-
	28. อ่างฯ เขาถ้ำ	ทับกวาง	แก่งคอย	สระบุรี	-	ทับกวาง	แก่งคอย	-	-	-	-	-
	29. อ่างฯ เหนือน้ำตกเจ็ดคต	ท่ามะปรางค์	แก่งคอย	สระบุรี	-	ท่ามะปรางค์	แก่งคอย	-	-	-	-	-
	30. ฝ่ายห้วยนาคี	ห้วยแห้ง	แก่งคอย	สระบุรี	-	ห้วยแห้ง	แก่งคอย	-	-	-	-	-
	31. ฝ่ายห้วยแห้ง	ห้วยแห้ง	แก่งคอย	สระบุรี	-	ห้วยแห้ง	แก่งคอย	-	-	-	-	-
	32. ฝ่ายบ้านวังยาง	ห้วยแห้ง	แก่งคอย	สระบุรี	-	ห้วยแห้ง	แก่งคอย	-	-	-	-	-
	33. ฝ่ายบ้านโคกคอม	ห้วยแห้ง	แก่งคอย	สระบุรี	-	ห้วยแห้ง	แก่งคอย	-	-	-	-	-
	34. ฝ่ายบ้านหนองสองห้อง	ห้วยแห้ง	แก่งคอย	สระบุรี	-	ห้วยแห้ง	แก่งคอย	-	-	-	-	-
	35. ฝ่ายบ้านเขาแย้	ห้วยแห้ง	แก่งคอย	สระบุรี	-	ห้วยแห้ง	แก่งคอย	-	-	-	-	-
	36. ฝ่ายโคกกรุง	บ้านโคกแพว	แก่งคอย	สระบุรี	-	บ้านโคกแพว	แก่งคอย	-	-	-	-	-
	37. ฝ่ายทับกวาง	ทับกวาง	แก่งคอย	สระบุรี	-	ทับกวาง	แก่งคอย	-	-	-	-	-
	38. ฝ่ายปึงไม้	ชะอม	แก่งคอย	สระบุรี	-	ชะอม	แก่งคอย	-	-	-	-	-
	39. ฝ่ายห้วยใหญ่	ทับกวาง	แก่งคอย	สระบุรี	-	ทับกวาง	แก่งคอย	-	-	-	-	-
	40. ฝ่ายบ้านโคกแพว	บ้านโคกแพว	แก่งคอย	สระบุรี	-	บ้านโคกแพว	แก่งคอย	-	-	-	-	-
	41. ฝ่ายโคกกรุง 2	บ้านโคกแพว	แก่งคอย	สระบุรี	-	บ้านโคกแพว	แก่งคอย	-	-	-	-	-
	42. ฝ่ายคลองห้วยเสือ	บ้านโคกแพว	แก่งคอย	สระบุรี	-	บ้านโคกแพว	แก่งคอย	-	-	-	-	-
	43. อ่างฯ คำตะเคียน	มิตรภาพ	มวกเหล็ก	สระบุรี	0.7	มิตรภาพ	มวกเหล็ก	-	-	-	-	-
	44. อ่างฯ บ้านหนองตอตะเคียน	ลำพญากลาง	มวกเหล็ก	สระบุรี	0.157	ลำพญากลาง	มวกเหล็ก	-	-	-	-	-
	45. อ่างฯ บ้านคลองม่วงเหนือ	ลำพญากลาง	มวกเหล็ก	สระบุรี	0.106	ลำพญากลาง	มวกเหล็ก	-	-	-	-	-
	46. อ่างฯ บ้านหนองโป่ง	ลำพญากลาง	มวกเหล็ก	สระบุรี	-	ลำพญากลาง	มวกเหล็ก	-	-	-	-	-

ขนาดโครงการ	ชื่อโครงการชลประทาน	ที่ตั้งโครงการ		ผู้นำ	ความจุ (ลบ.ม.)	พื้นที่โครงการ			พื้นที่ชลประทาน			หมายเหตุ	
		ตำบล	อำเภอ			จังหวัด	ตำบล	อำเภอ	ไร่	ตำบล	อำเภอ		ไร่
โครงการขนาดเล็ก (คต)	47. อ่างฯ บ้านหนองดินแดง	ลำพญากลาง	มากเหล็ก	สระบุรี	ป่าสัก	0.63	ลำพญากลาง	มากเหล็ก	-	-	-	-	-
	48. อ่างฯ บ้านขุขันธ์ใหญ่	ลำพญากลาง	มากเหล็ก	สระบุรี	ป่าสัก	0.302	ลำพญากลาง	มากเหล็ก	-	-	-	-	-
	49. อ่างฯ บ้านโคกนมนรี	ลำพญากลาง	มากเหล็ก	สระบุรี	ป่าสัก	0.09	ลำพญากลาง	มากเหล็ก	-	-	-	-	-
	50. อ่างฯ บ้านหนองจอก	หนอง่างเสือ	มากเหล็ก	สระบุรี	ป่าสัก	0.201	หนอง่างเสือ	มากเหล็ก	-	-	-	-	-
	51. อ่างฯ บ้านหนองฝักหนอก	หนอง่างเสือ	มากเหล็ก	สระบุรี	ป่าสัก	0.281	หนอง่างเสือ	มากเหล็ก	-	-	-	-	-
	52. อ่างฯ บ้านขุขันธ์น้อยใต้	หนอง่างเสือ	มากเหล็ก	สระบุรี	ป่าสัก	0.171	หนอง่างเสือ	มากเหล็ก	-	-	-	-	-
	53. อ่างฯ บ้านซับซอน	หนอง่างเสือ	มากเหล็ก	สระบุรี	ป่าสัก	0.1	หนอง่างเสือ	มากเหล็ก	-	-	-	-	-
	54. อ่างฯ ซับอิจิ	มากเหล็ก	มากเหล็ก	สระบุรี	ป่าสัก	0.089	มากเหล็ก	มากเหล็ก	-	-	-	-	-
	55. อ่างฯ บ้านเขทหลังหนึ่ง	มากเหล็ก	มากเหล็ก	สระบุรี	ป่าสัก	0.2	มากเหล็ก	มากเหล็ก	400	มากเหล็ก	มากเหล็ก	400	-
	56. อ่างฯ ซับตแพ่ง	มากเหล็ก	มากเหล็ก	สระบุรี	ป่าสัก	0.1	มากเหล็ก	มากเหล็ก	-	-	-	-	-
	57. อ่างฯ ซับประดู่	มากเหล็ก	มากเหล็ก	สระบุรี	ป่าสัก	0.253	มากเหล็ก	มากเหล็ก	-	-	-	-	-
	58. อ่างฯ ห้วยโป่งไทร	ลำสมพุง	มากเหล็ก	สระบุรี	ป่าสัก	-	ลำสมพุง	มากเหล็ก	-	-	-	-	-
	59. อ่างฯ บ้านซับลำไย	หนอง่างเสือ	มากเหล็ก	สระบุรี	ป่าสัก	0.138	หนอง่างเสือ	มากเหล็ก	-	-	-	-	-
	60. อ่างฯ บ้านโป่งกตุ	ซับสนุ่น	มากเหล็ก	สระบุรี	ป่าสัก	0.303	ซับสนุ่น	มากเหล็ก	-	-	-	-	-
	61. อ่างฯ บ้านซับกระดาน	ซับสนุ่น	มากเหล็ก	สระบุรี	ป่าสัก	0.254	ซับสนุ่น	มากเหล็ก	-	-	-	-	-
	62. อ่างฯ หนองตอ 2	ลำพญากลาง	มากเหล็ก	สระบุรี	ป่าสัก	-	ลำพญากลาง	มากเหล็ก	-	-	-	-	-
	63. ฝายลำพญากลาง	ลำพญากลาง	มากเหล็ก	สระบุรี	ป่าสัก	-	ลำพญากลาง	มากเหล็ก	-	-	-	-	-
	64. ฝายบ้านเขามนง	ลำพญากลาง	มากเหล็ก	สระบุรี	ป่าสัก	-	ลำพญากลาง	มากเหล็ก	-	-	-	-	-
	65. ฝายน้ำล้นบ้านคลองม่วงใต้	ลำพญากลาง	มากเหล็ก	สระบุรี	ป่าสัก	-	ลำพญากลาง	มากเหล็ก	-	-	-	-	-
	66. ฝายบ้านหนองหมี่	ลำพญากลาง	มากเหล็ก	สระบุรี	ป่าสัก	-	ลำพญากลาง	มากเหล็ก	-	-	-	-	-
	67. ฝายบ้านซับตะกอก	ลำพญากลาง	มากเหล็ก	สระบุรี	ป่าสัก	-	ลำพญากลาง	มากเหล็ก	-	-	-	-	-
	68. ฝายบ้านหนองอ้อย	ลำพญากลาง	มากเหล็ก	สระบุรี	ป่าสัก	-	ลำพญากลาง	มากเหล็ก	-	-	-	-	-
	69. ฝายบ้านซับขาม	หนอง่างเสือ	มากเหล็ก	สระบุรี	ป่าสัก	-	หนอง่างเสือ	มากเหล็ก	-	-	-	-	-
	70. ฝายบ้านท่าพลู 1	ลำสมพุง	มากเหล็ก	สระบุรี	ป่าสัก	-	ลำสมพุง	มากเหล็ก	-	-	-	-	-
	71. ฝายบ้านลพสมพุง	ลำสมพุง	มากเหล็ก	สระบุรี	ป่าสัก	-	ลำสมพุง	มากเหล็ก	-	-	-	-	-
	72. ฝายบ้านลพสมพุง 2	ลำสมพุง	มากเหล็ก	สระบุรี	ป่าสัก	-	ลำสมพุง	มากเหล็ก	-	-	-	-	-
73. ฝายบ้านซับดินดำ	ลำสมพุง	มากเหล็ก	สระบุรี	ป่าสัก	-	ลำสมพุง	มากเหล็ก	-	-	-	-	-	
74. ฝายท่าพลู 2	ลำสมพุง	มากเหล็ก	สระบุรี	ป่าสัก	-	ลำสมพุง	มากเหล็ก	-	-	-	-	-	
75. ฝายบ้านหนองกระทิง	ลำสมพุง	มากเหล็ก	สระบุรี	ป่าสัก	-	ลำสมพุง	มากเหล็ก	-	-	-	-	-	
76. ฝายบ้านซับเทว	ซับสนุ่น	มากเหล็ก	สระบุรี	ป่าสัก	-	ซับสนุ่น	มากเหล็ก	-	-	-	-	-	

ขนาดโครงการ	ชื่อโครงการชลประทาน	ที่ตั้งโครงการ			ผู้นำ	ความจุ (ลบ.ม.)	พื้นที่โครงการ			พื้นที่ชลประทาน			หมายเหตุ
		ตำบล	อำเภอ	จังหวัด			ตำบล	อำเภอ	ไร่	ตำบล	อำเภอ	ไร่	
โครงการขนาดเล็ก (คต)	77. ฝ่ายวิทยุไทย	ซับสมอหิน	มากเหล็ก	สระบุรี	ป่าสัก	-	ซับสมอหิน	มากเหล็ก	-	-	-	-	-
	78. ฝ่ายบ้านซับสมอหิน	ซับสมอหิน	มากเหล็ก	สระบุรี	ป่าสัก	-	ซับสมอหิน	มากเหล็ก	-	-	-	-	-
	79. ฝ่ายบ้านวังสมบูรณ	ซับสมอหิน	มากเหล็ก	สระบุรี	ป่าสัก	-	ซับสมอหิน	มากเหล็ก	-	-	-	-	-
	80. ฝ่ายบ้านท่าเสา	มากเหล็ก	มากเหล็ก	สระบุรี	ป่าสัก	-	มากเหล็ก	มากเหล็ก	-	-	-	-	-
	81. ฝ่ายบ้านคลองม่วงเหนือ	ลำพูนกลาง	มากเหล็ก	สระบุรี	ป่าสัก	0.041	ลำพูนกลาง	มากเหล็ก	-	-	-	-	-
	82. ฝ่ายบ้านซึ้งใหม่	ลำพูนกลาง	มากเหล็ก	สระบุรี	ป่าสัก	0.0525	ลำพูนกลาง	มากเหล็ก	-	-	-	-	-
	83. ฝ่ายคลองม่วงใต้ 2	ลำพูนกลาง	มากเหล็ก	สระบุรี	ป่าสัก	0.128	ลำพูนกลาง	มากเหล็ก	-	-	-	-	-
	84. ฝ่ายบ้านซึ้งไทร	ลำพูนกลาง	มากเหล็ก	สระบุรี	ป่าสัก	0.058	ลำพูนกลาง	มากเหล็ก	16	ลำพูนกลาง	มากเหล็ก	400	-
	85. ฝ่ายมะขามคู่	ลำสมพุง	มากเหล็ก	สระบุรี	ป่าสัก	-	ลำสมพุง	มากเหล็ก	-	-	-	-	-
	86. ฝ่ายโป่งเกตุ	ลำพูนกลาง	มากเหล็ก	สระบุรี	ป่าสัก	-	ลำพูนกลาง	มากเหล็ก	500	-	-	-	-
	87. ฝ่ายลำน้ำอ้อย	ลำสมพุง	มากเหล็ก	สระบุรี	ป่าสัก	-	ลำสมพุง	มากเหล็ก	200	-	-	-	-
	88. ฝ่ายประชาอาสา	-	มากเหล็ก	สระบุรี	ป่าสัก	-	-	มากเหล็ก	-	-	-	-	-
89. ฝ่ายลำน้ำอ้อยปลายน้ำ	-	มากเหล็ก	สระบุรี	ป่าสัก	-	-	มากเหล็ก	-	-	-	-	-	
90. อ่างฯ บ้านหินซ้อนเหนือ	แสดงพื้น	วังม่วง	สระบุรี	ป่าสัก	-	แสดงพื้น	วังม่วง	-	-	-	-	-	
91. ฝ่ายบ้านวังยาง	วังม่วง	วังม่วง	สระบุรี	ป่าสัก	-	วังม่วง	วังม่วง	-	-	-	-	-	
92. ฝ่ายหมู่ 3 หอนงไทร	วังม่วง	วังม่วง	สระบุรี	ป่าสัก	-	วังม่วง	วังม่วง	-	-	-	-	-	
93. ฝ่ายคลองกระตัง	วังม่วง	วังม่วง	สระบุรี	ป่าสัก	-	วังม่วง	วังม่วง	-	-	-	-	-	
94. ฝ่ายบ้านคลองกระตัง 2	วังม่วง	วังม่วง	สระบุรี	ป่าสัก	-	วังม่วง	วังม่วง	-	-	-	-	-	
95. ฝ่ายบ้านโป่งแก้ง	วังม่วง	วังม่วง	สระบุรี	ป่าสัก	-	วังม่วง	วังม่วง	-	-	-	-	-	
96. ฝ่ายบ้านหาดเตี้ยขาว	วังม่วง	วังม่วง	สระบุรี	ป่าสัก	-	วังม่วง	วังม่วง	-	-	-	-	-	
97. ฝ่ายบ้านคลองมะเกลือ	วังม่วง	วังม่วง	สระบุรี	ป่าสัก	-	วังม่วง	วังม่วง	-	-	-	-	-	
98. ฝ่ายบ้านวังงาม	วังม่วง	วังม่วง	สระบุรี	ป่าสัก	-	วังม่วง	วังม่วง	-	-	-	-	-	
99. ฝ่ายวังม่วง 2	วังม่วง	วังม่วง	สระบุรี	ป่าสัก	-	วังม่วง	วังม่วง	-	-	-	-	-	
100. อ่างเก็บน้ำโครงการอนุรักษ์พันธุกรรมพืชวังม่วง	วังม่วง	วังม่วง	สระบุรี	ป่าสัก	0.42	วังม่วง	วังม่วง	-	-	-	-	-	
101. อ่างฯ ซับอิฐ 2	มากเหล็ก	มากเหล็ก	สระบุรี	ป่าสัก	0.11	มากเหล็ก	มากเหล็ก	400	มากเหล็ก	มากเหล็ก	400	-	
102. อ่างฯ ซับประดู่ ขอย 3	มากเหล็ก	มากเหล็ก	สระบุรี	ป่าสัก	0.25	มากเหล็ก	มากเหล็ก	-	-	-	-	-	

ที่มา : โครงการชลประทานสระบุรี

ข้อมูล ณ วันที่ 19 สิงหาคม 2564

2.3.2 โครงการอันเนื่องมาจากพระราชดำริในจังหวัดสระบุรี

ตารางที่ 1.91 โครงการอันเนื่องมาจากพระราชดำริในจังหวัดสระบุรี

ขนาดโครงการ	ชื่อโครงการชลประทาน	ที่ตั้งโครงการ		จังหวัด	ลุ่มน้ำ	ความจุ (ลบ.ม.)	พื้นที่โครงการ		พื้นที่ชลประทาน		หมายเหตุ	
		ตำบล	อำเภอ				ตำบล	อำเภอ	ตำบล	อำเภอ		
โครงการขนาดเล็ก	1. อ่างเก็บน้ำพุแค	พุแค	เฉลิมพระเกียรติ	สระบุรี	ป่าสัก	0.06	-	-	พุแค	เฉลิมพระเกียรติ	300	
	2. อ่างเก็บน้ำบ่อลั่นน้ำ	หน้าพระลาน	เฉลิมพระเกียรติ	สระบุรี	ป่าสัก	0.29	-	-	หน้าพระลาน	เฉลิมพระเกียรติ	300	
	3. อ่างเก็บน้ำเขายอดเอียง	หน้าพระลาน	เฉลิมพระเกียรติ	สระบุรี	ป่าสัก	0.155	-	-	หน้าพระลาน	เฉลิมพระเกียรติ	1,000	
	4. อ่างเก็บน้ำหนองจาน	หน้าพระลาน	เฉลิมพระเกียรติ	สระบุรี	ป่าสัก	0.288	-	-	หน้าพระลาน	เฉลิมพระเกียรติ	1,200	
	5. อ่างเก็บน้ำหนองโอง	หน้าพระลาน	เฉลิมพระเกียรติ	สระบุรี	ป่าสัก	0.11	-	-	หน้าพระลาน	เฉลิมพระเกียรติ	850	
	6. ฝ่ายคลองไปรังกระเพรา 1	วังม่วง	วังม่วง	สระบุรี	ป่าสัก	-	-	-	วังม่วง	วังม่วง	300	
	7. ฝ่ายคลองไปรังกระเพรา 2	วังม่วง	วังม่วง	สระบุรี	ป่าสัก	-	-	-	วังม่วง	วังม่วง	300	
	8. ฝ่ายคลองวังม่วง	วังม่วง	วังม่วง	สระบุรี	ป่าสัก	-	-	-	วังม่วง	วังม่วง	300	
	9. ฝ่ายคลองสุคต	วังม่วง	วังม่วง	สระบุรี	ป่าสัก	-	-	-	วังม่วง	วังม่วง	300	
	10. โครงการพัฒนาศูนย์แม่ทัพ-บึงลาดไทย	สองคอน	วังม่วง	สระบุรี	ป่าสัก	0.40	-	-	สองคอน	แก่งคอย	-	
	11. ระบบท่อส่งน้ำอ่างเก็บน้ำห้วยหินตก	เขาดินพัฒนา	เฉลิมพระเกียรติ	สระบุรี	ป่าสัก	-	-	-	เขาดินพัฒนา	เฉลิมพระเกียรติ	2,500	
	12. พัฒนาพื้นที่บริเวณวัดมงคลพัฒนา	เขาดินพัฒนา	เฉลิมพระเกียรติ	สระบุรี	ป่าสัก	-	-	-	เขาดินพัฒนา	เฉลิมพระเกียรติ	-	
	13. ทะเลสาบบ้านหมอ	บ้านหมอ/สร้างโคก	บ้านหมอ	สระบุรี	ป่าสัก	25	-	-	บ้านหมอ/สร้างโคก	บ้านหมอ	6,000	
	14. โรงสูบน้ำและวางท่อส่งน้ำบ้านสามวัย	คชสิทธิ์	หนองแค	สระบุรี	ป่าสัก	-	-	-	คชสิทธิ์	หนองแค	-	

ที่มา : โครงการชลประทานสระบุรี

ข้อมูล ณ วันที่ 19 สิงหาคม 2564



พื้นที่โครงการส่งน้ำและบำรุงรักษา ในเขตพื้นที่จังหวัดสระบุรี

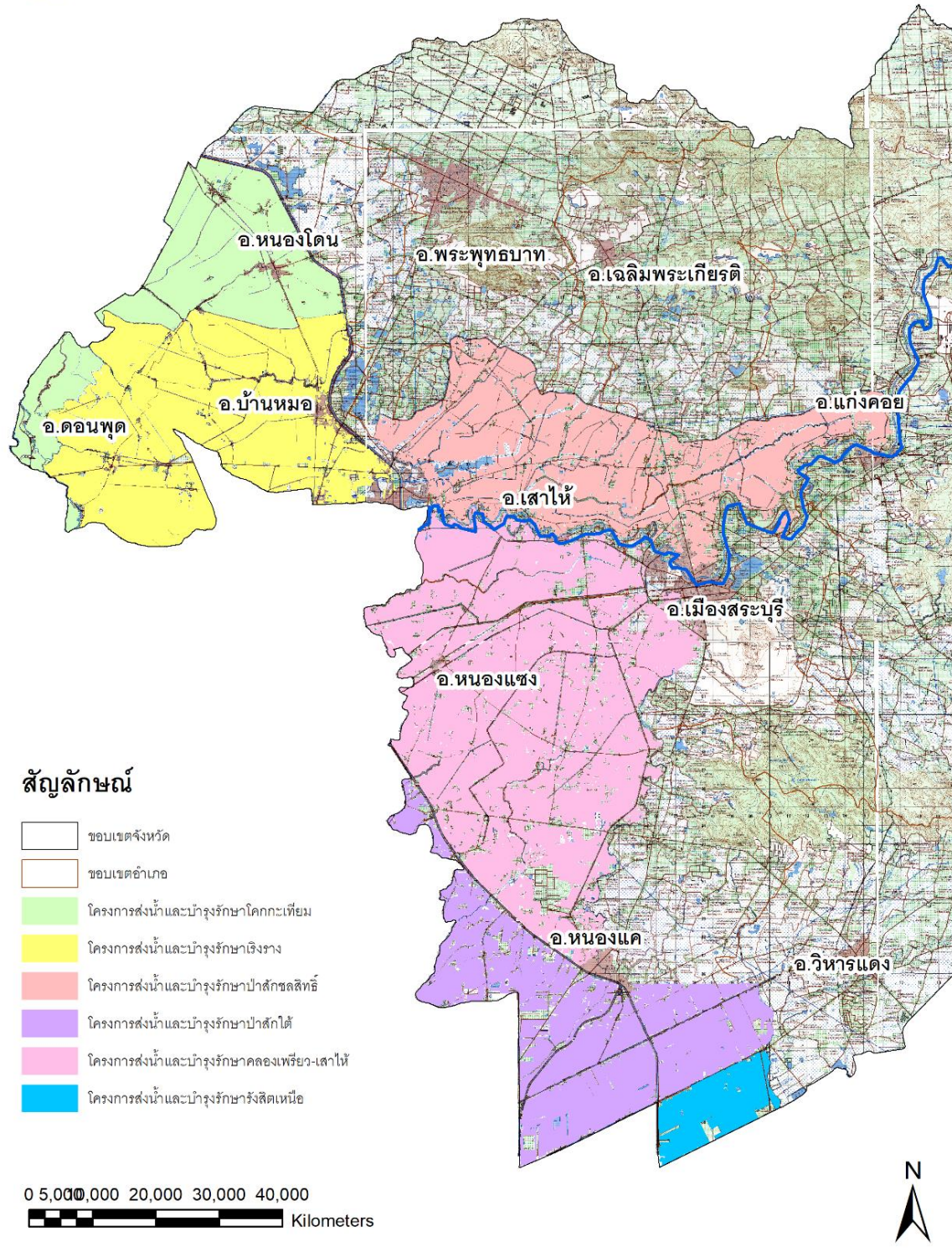

ภาพที่ 1.39 แผนที่แสดงที่ตั้งโครงการชลประทานที่สำคัญจังหวัดสระบุรี
ที่มา : โครงการชลประทานสระบุรี

ตารางที่ 1.92 รายละเอียดสถานีสืบนำด้วยไฟฟ้าในเขตจังหวัดสระบุรี

ที่	ชื่อสถานีสืบนำ	ที่ตั้งโครงการ		แหล่งน้ำ	พื้นที่โครงการ			พื้นที่ชลประทาน		
		ตำบล	อำเภอ		ตำบล	อำเภอ	ไร่	ตำบล	อำเภอ	ไร่
1	บ้านหนองบัว	ตลิ่งชัน	เมืองสระบุรี	แม่น้ำป่าสัก	ตลิ่งชัน	เมืองสระบุรี	504	ตลิ่งชัน	เมือง	504
2	บ้านตลิ่งชัน	ตลิ่งชัน	เมืองสระบุรี	แม่น้ำป่าสัก	ตลิ่งชัน	เมืองสระบุรี	324	ตลิ่งชัน	เมือง	324
3	บ้านสองคอน	สองคอน	แก่งคอย	แม่น้ำป่าสัก	สองคอน	แก่งคอย	100	สองคอน	แก่งคอย	100
4	บ้านเตาปูน	เตาปูน	แก่งคอย	แม่น้ำป่าสัก	เตาปูน	แก่งคอย	1,500	เตาปูน	แก่งคอย	1,500
5	บ้านท่าตูม	ท่าตูม	แก่งคอย	แม่น้ำป่าสัก	ท่าตูม	แก่งคอย	1,500	ท่าตูม	แก่งคอย	1,500
6	บ้านท่าศาลา	ท่าศาลี	แก่งคอย	แม่น้ำป่าสัก	ท่าศาลี	แก่งคอย	220	ท่าศาลี	แก่งคอย	220
7	บ้านท่าศาลี	ท่าศาลี	แก่งคอย	แม่น้ำป่าสัก	ท่าศาลี	แก่งคอย	410	ท่าศาลี	แก่งคอย	410
8	บ้านหมาก	บ้านยาง	เสาไห้	แม่น้ำป่าสัก	บ้านยาง	เสาไห้	600	บ้านยาง	เสาไห้	600
9	บ้านหินซ็อนใต้	หินซ็อน	แก่งคอย	แม่น้ำป่าสัก	หินซ็อน	แก่งคอย	1,600	หินซ็อน	แก่งคอย	1,600
10	บ้านท่าเกวียน	ท่าศาลี	แก่งคอย	แม่น้ำป่าสัก	ท่าศาลี	แก่งคอย	2,000	ท่าศาลี	แก่งคอย	2,000
11	บ้านหนองกรด	แสงชัน	วังม่วง	แม่น้ำป่าสัก	แสงชัน	วังม่วง	1,632	แสงชัน	วังม่วง	1,632
12	บ้านศรีวิ	บ้านศรีวิ	บ้านหมอ	แม่น้ำป่าสัก	บ้านศรีวิ	บ้านหมอ	-	บ้านศรีวิ	บ้านหมอ	-
13	บ้านท่าสะบก	ท่าศาลี	แก่งคอย	แม่น้ำป่าสัก	ท่าศาลี	แก่งคอย	-	-	-	-
14	บ้านท่าเตือ	หินซ็อน	แก่งคอย	แม่น้ำป่าสัก	หินซ็อน	แก่งคอย	-	-	-	-
15	บ้านท่าลานหินดาต	วังม่วง	วังม่วง	แม่น้ำป่าสัก	วังม่วง	วังม่วง	-	-	-	-

ที่มา : โครงการชลประทานสระบุรี

ข้อมูล ณ วันที่ 19 สิงหาคม 2564

6) คุณภาพน้ำ

ตั้งแต่ปี พ.ศ. 2561 – 2563 ผลตรวจวัดคุณภาพน้ำ (WQI) ของจังหวัดสระบุรีพบว่าคุณภาพมีแนวโน้มลดลง อยู่ในระดับเสื่อมโทรม ซึ่งในปี พ.ศ. 2561 ผลคะแนนเท่ากับ 72.00 คะแนน ลดลงในปี พ.ศ. 2563 มีผลเพียง 58 คะแนนซึ่งต่ำกว่าค่าเฉลี่ยประเทศ (ลำดับที่ 56 ของประเทศ)

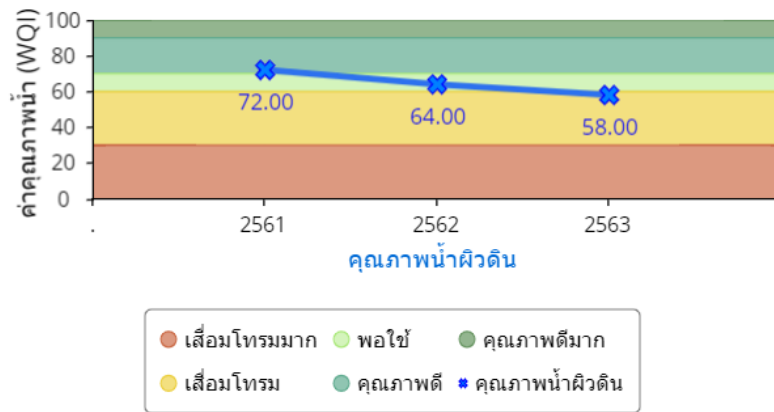

ภาพที่ 1.40 ด้านผลตรวจคุณภาพน้ำ (WQI)

ที่มา : ระบบฐานข้อมูลโครงการพัฒนาศักยภาพในการเชื่อมโยงและจัดทำแผนยุทธศาสตร์เพื่อสนับสนุนการพัฒนาในระดับพื้นที่ สำนักงานปลัดกระทรวงมหาดไทย

7) การใช้พลังงาน

สัดส่วนปริมาณการใช้ไฟฟ้าภาคครัวเรือนต่อประชากร มีแนวโน้มเพิ่มสูงขึ้นจาก ปี พ.ศ. 2561 ที่เท่ากับ 852 กิโลวัตต์ต่อชั่วโมงต่อคน เป็น 934 กิโลวัตต์ต่อชั่วโมงต่อคน ในปี พ.ศ. 2562 หากเปรียบเทียบปริมาณการใช้ไฟฟ้าภาคครัวเรือนต่อประชากรในกลุ่มจังหวัดภาคกลางตอนบน พบว่า จังหวัดสระบุรีมีปริมาณการใช้ไฟฟ้าภาคครัวเรือนต่อประชากรสูงสุดเป็นอันดับที่ 2 ของกลุ่มจังหวัด แต่สัดส่วนปริมาณการใช้ไฟฟ้าไม่ใช่ครัวเรือนต่อผลิตภัณฑ์มวลรวมจังหวัดกลับมีแนวโน้มลดลงจาก ปี พ.ศ. 2559 ที่เท่ากับ 16,380 กิโลวัตต์ต่อชั่วโมงต่อล้านบาท เป็น 15,408 กิโลวัตต์ต่อชั่วโมงต่อล้านบาท ในปี พ.ศ. 2561 ส่วนสัดส่วนปริมาณการใช้น้ำมันเชื้อเพลิงเพื่อยานพาหนะต่อประชากร มีแนวโน้มลดลงจาก ปี พ.ศ. 2560 ที่เท่ากับ 1,005 ลิตรต่อคน เป็น 978 ลิตรต่อคน ในปี พ.ศ. 2562

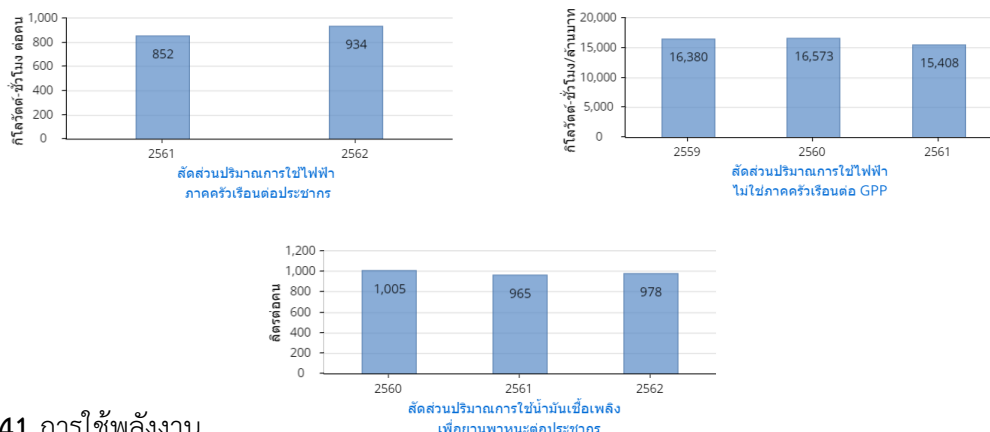

ภาพที่ 1.41 การใช้พลังงาน

ที่มา : ระบบฐานข้อมูลโครงการพัฒนาศักยภาพในการเชื่อมโยงและจัดทำแผนยุทธศาสตร์เพื่อสนับสนุนการพัฒนาในระดับพื้นที่ สำนักงานปลัดกระทรวงมหาดไทย

8) คุณภาพอากาศ

มลพิษทางอากาศยังคงเป็นปัญหาอย่างต่อเนื่อง โดยมีสัดส่วนจำนวนวันที่มีคุณภาพอากาศอยู่ในเกณฑ์มาตรฐาน มีค่าเท่ากับ ร้อยละ 58 (ลำดับที่ 31 ของประเทศ) และมีจำนวนวันที่มีค่า PM. 10 และ PM. 2.5 เกินค่ามาตรฐานมีแนวโน้มลดลง โดยเกิดสูงสุดที่ตำบลหน้าพระลาน จังหวัดสระบุรี นอกจากนี้สัดส่วนก๊าซเรือนกระจกต่อผลิตภัณฑ์มวลรวมจังหวัดมีแนวโน้มมากขึ้นเท่ากับ 3.10 และมีค่าสูงกว่าค่าเฉลี่ยของประเทศ (อยู่ลำดับที่ 62 ของประเทศ) สะท้อนการใช้พลังงานที่ไม่เหมาะสม หรือมีกิจกรรมที่ก่อให้เกิดก๊าซเรือนกระจกเพิ่มขึ้นส่งผลต่อการเกิดสภาวะโลกร้อน

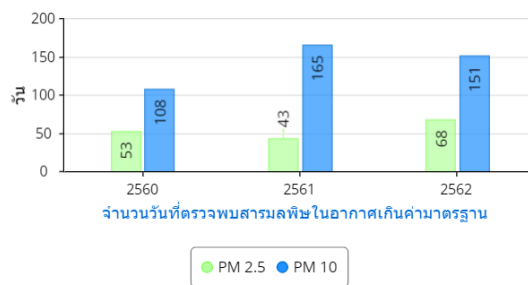

ภาพที่ 1.42 จำนวนวันที่ตรวจพบสารมลพิษในอากาศเกินค่ามาตรฐาน
ที่มา : ระบบฐานข้อมูลโครงการพัฒนาศักยภาพในการเชื่อมโยงและจัดทำแผนยุทธศาสตร์เพื่อสนับสนุนการพัฒนาในระดับพื้นที่ สำนักงานปลัดกระทรวงมหาดไทย

9) ขยะมูลฝอย

จังหวัดสระบุรี มีปริมาณขยะเกิดขึ้นมีแนวโน้มเพิ่มสูงจากวันละ 694 ตัน ในปี 2560 เป็นวันละ 722 ตันในปี พ.ศ. 2562 โดยมีสัดส่วนของขยะมูลฝอยชุมชนที่ได้รับการจัดการอย่างถูกต้อง เท่ากับ ร้อยละ 73.48 (ลำดับที่ 47 ของประเทศ) ซึ่งมีแนวโน้มลดลงอย่างต่อเนื่อง จากปี พ.ศ. 2560 และสัดส่วนขยะมูลฝอยที่นำไปใช้ประโยชน์ลดลง ส่วนปริมาณการจัดการกากอุตสาหกรรมอันตรายที่เข้าสู่ระบบการจัดการ เท่ากับ 46,820.00 ตัน (ลำดับที่ 8 ของประเทศ)

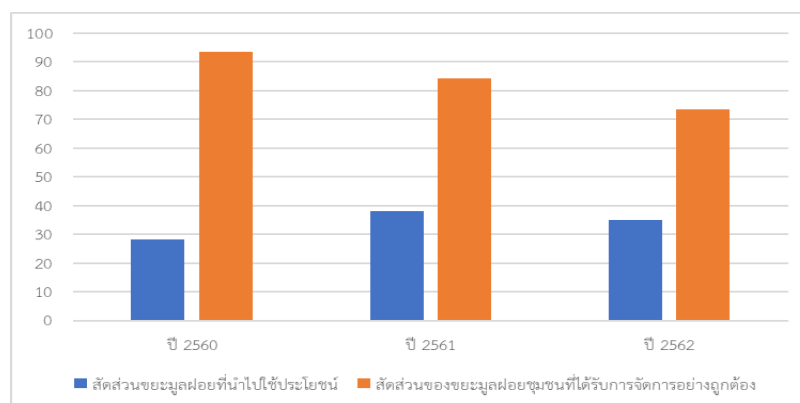

ภาพที่ 1.43 สัดส่วนขยะมูลฝอยที่นำไปใช้ประโยชน์และสัดส่วนของขยะมูลฝอยชุมชนที่ได้รับการจัดการอย่างถูกต้อง

ที่มา : ระบบฐานข้อมูลโครงการพัฒนาศักยภาพในการเชื่อมโยงและจัดทำแผนยุทธศาสตร์เพื่อสนับสนุนการพัฒนาในระดับพื้นที่ สำนักงานปลัดกระทรวงมหาดไทย

2. การบริหารจัดการขยะมูลฝอยชุมชนของจังหวัดสระบุรี กลุ่ม Clusters

กลุ่มที่ 1 เทศบาลเมืองสระบุรี เจ้าภาพหลักอยู่ระหว่างดำเนินการจัดทำโครงการก่อสร้างระบบการจัดการขยะเพื่อผลิตเป็นเชื้อเพลิง RDF (งบประมาณสนับสนุนจากกระทรวงทรัพยากรธรรมชาติและสิ่งแวดล้อม 195,504,300.00 บาท)

กลุ่มที่ 2 องค์การบริหารส่วนจังหวัดสระบุรี เจ้าภาพหลักเพิ่มขนาดเครื่องจักรให้มีศักยภาพเพื่อรองรับปริมาณขยะที่มีจำนวนมากขึ้น ผลิตเชื้อเพลิง RDF ส่งโรงงานปูนซีเมนต์

กลุ่มที่ 3 เทศบาลเมืองพระพุทธบาท เจ้าภาพหลัก อยู่ระหว่างดำเนินการจัดทำโครงการก่อสร้างโรงคัดแยกขยะเพื่อแปรสภาพมูลฝอยเป็นเชื้อเพลิง RDF (เอกชนร่วมลงทุน)

3. ผลการดำเนินการจัดการขยะมูลฝอยชุมชน “จังหวัดสะอาด” ประจำปี พ.ศ. 2563

ตารางที่ 1.93 สรุปผลการดำเนินงานตามตัวชี้วัดเป้าประสงค์ของแผนปฏิบัติการจัดการขยะมูลฝอยชุมชน “จังหวัดสระบุรี” ประจำปี พ.ศ. 2563

เป้าประสงค์	เป้าหมาย (ร้อยละ)	ผลการดำเนินการ (ร้อยละ)
1. ด้านการจัดการขยะต้นทาง		
1.1 องค์กรปกครองส่วนท้องถิ่น ร้อยละ 100 ออกข้อบัญญัติ/เทศบัญญัติการจัดการขยะมูลฝอย	100	97.25
1.2 ครั้วเรือน ร้อยละ 100 มีการบริหารจัดการขยะอินทรีย์	100	99.36
1.3 ครั้วเรือน ร้อยละ 60 เข้าร่วมเครือข่าย “อาสาสมัครท้องถิ่น รักโลก” เพื่อส่งเสริมการจัดการขยะมูลฝอย	60	51.94
2. ด้านการจัดการขยะกลางทาง		
2.1 องค์กรปกครองส่วนท้องถิ่น ร้อยละ 100 มีภาชนะรองรับขยะมูลฝอยแบบแยกประเภทในที่สาธารณะ และ/หรือสถานที่ท่องเที่ยวทุกแห่ง	100	100
2.2 องค์กรปกครองส่วนท้องถิ่น ร้อยละ 85 มีการวางระบบการเก็บขนหรือมีประกาศเก็บขนขยะมูลฝอยให้สอดคล้องกับพื้นที่	85	96.30
2.3 หมู่บ้าน/ชุมชน ร้อยละ 100 มีการจัดตั้ง “จุดรวบรวมขยะอันตรายชุมชน”	100	100
3. ด้านการจัดการขยะกลางทาง		
3.1 ขยะมูลฝอยชุมชนที่เกิดขึ้นและเก็บขนได้ในปีงบประมาณ พ.ศ. 2563 ร้อยละ 80 ได้รับการจัดการอย่างถูกต้องตามหลักวิชาการ	80	89.84
3.2 ขยะมูลฝอยตกค้างได้รับการจัดการอย่างถูกต้อง ร้อยละ 100	100	N/A
3.3 กลุ่มพื้นที่ในการจัดการมูลฝอย (Clusters) ขององค์กรปกครองส่วนท้องถิ่น ร้อยละ 100 ในแต่ละจังหวัดมีการจัดทำแผนการจัดการขยะมูลฝอยโดยผ่านการพิจารณาจากคณะกรรมการจัดการสิ่งปฏิกูลและมูลฝอยจังหวัด	100	100

ที่มา : สำนักงานส่งเสริมการปกครองท้องถิ่นจังหวัดสระบุรี

สรุปประเด็นสำคัญด้านทรัพยากรธรรมชาติและสิ่งแวดล้อม

จังหวัดสระบุรีมีพื้นที่ป่าไม้อยู่ที่ร้อยละ 24.22 และมีพื้นที่ชลประทาน 342,934 ไร่ ด้านคุณภาพสิ่งแวดล้อม พบว่ามีจำนวนเรื่องร้องเรียนปัญหามลพิษไม่มีการเปลี่ยนแปลงเมื่อเทียบกับปีที่ผ่านมา มีการตรวจพบค่า PM2.5 และค่า PM10 ปรับตัวเพิ่มขึ้นจากปีที่ผ่านมา ทั้งนี้จังหวัดมีปริมาณขยะปรับตัวเพิ่มขึ้น อีกทั้งคุณภาพน้ำอยู่ในระดับคุณภาพดีแต่มีแนวโน้มค่าคุณภาพน้ำลดลงอย่างต่อเนื่อง สะท้อนผลให้ทางจังหวัดต้องเร่งดำเนินการควบคุมดูแลปริมาณขยะให้ลดลง และคุณภาพน้ำให้กลับมาอยู่ในคุณภาพดี ถึงคุณภาพดีมากตามลำดับ ส่วนด้านพลังงาน ในภาคครัวเรือนมีแนวโน้มการใช้ไฟฟ้าและน้ำมันเชื้อเพลิงต่อหัวประชากรปรับตัวเพิ่มขึ้น ในขณะที่ภาคโมโตไซด์รถยนต์ส่วนบุคคลการใช้ไฟฟ้าต่อมูลค่าผลิตภัณฑ์มวลรวมฯ ที่ประมาณ 15,408 kWh/ล้านบาท ซึ่งมีประสิทธิภาพการใช้สูงเมื่อเทียบกับค่าเฉลี่ย

1.3 ประเด็นปัญหาและความต้องการเชิงพื้นที่

จากข้อมูลผ่านระบบแพลตฟอร์ม PBP SARABURI เพื่อรองรับการพัฒนาขีดสมรรถนะการจัดการระบบเทคโนโลยีสารสนเทศเชื่อมโยงการบริการสาธารณะสู่ความทันสมัยบริหารข้อมูลเพื่อยุทธศาสตร์การพัฒนาเชิงรุก 4.0 ของสำนักงานจังหวัดสระบุรี รวมทั้งประชุมระดมความคิดเห็น รับฟังข้อเสนอแนะปัญหาความต้องการจากผู้แทนส่วนราชการ องค์กรปกครองส่วนท้องถิ่น ภาคเอกชน และภาคประชาสังคมระหว่างสิงหาคม – กันยายน พ.ศ. 2564 ตลอดจนการประชุมเพื่อนำเสนอผลการวิเคราะห์บริบทข้อมูลพร้อมทั้งการวิเคราะห์ SWOT ทบทวนเป้าหมายการพัฒนา ตัวชี้วัดเป้าหมายการพัฒนา ประเด็นการพัฒนา วัตถุประสงค์ เป้าหมาย ตัวชี้วัดตามประเด็นการพัฒนา แนวทางการพัฒนา แผนงานโครงการในจัดทำแผนพัฒนาจังหวัดสระบุรี (พ.ศ. 2566-2570) และแผนปฏิบัติการประจำปีงบประมาณ พ.ศ. 2566 จังหวัดสระบุรี จำนวน 6 ครั้ง ดังนี้

ครั้งที่ 1 จัดประชุมปฐมนิเทศโครงการ เพื่อชี้แจงหลักการ เหตุผล วัตถุประสงค์ หลักเกณฑ์การจัดทำแผนและการเสนอโครงการเพื่อบรรจุในแผนพัฒนาจังหวัดสระบุรี (พ.ศ. 2566-2570) และแผนปฏิบัติการราชการประจำปีงบประมาณ พ.ศ. 2566 จังหวัดสระบุรี โดยมีกลุ่มเป้าหมาย ประกอบด้วยส่วนราชการ องค์กรปกครองส่วนท้องถิ่น หน่วยงานของรัฐ ภาคเอกชน เมื่อวันที่ 16 สิงหาคม พ.ศ. 2564 ณ ห้องประชุม พระพุทธบาท อำเภอเมืองสระบุรี จังหวัดสระบุรี

ครั้งที่ 2 จัดประชุมกลุ่มย่อยกลุ่มย่อยประเด็นการพัฒนาที่ 1 เพื่อระดมความคิดเห็น รับฟังข้อเสนอแนะรวมทั้งปัญหาความต้องการจากส่วนราชการที่เกี่ยวข้อง ภาคเอกชน ภาคประชาสังคม เมื่อวันที่ 19 สิงหาคม พ.ศ. 2564 ผ่านระบบออนไลน์

ครั้งที่ 3 จัดประชุมกลุ่มย่อยประเด็นการพัฒนาที่ 2 เพื่อระดมความคิดเห็น รับฟังข้อเสนอแนะรวมทั้งปัญหาความต้องการจากส่วนราชการที่เกี่ยวข้อง ภาคเอกชน ภาคประชาสังคม เมื่อวันที่ 20 สิงหาคม พ.ศ. 2564 ผ่านระบบออนไลน์

ครั้งที่ 4 จัดประชุมกลุ่มย่อยประเด็นการพัฒนาที่ 3 เพื่อระดมความคิดเห็น รับฟังข้อเสนอแนะรวมทั้งปัญหาความต้องการจากส่วนราชการที่เกี่ยวข้อง ภาคเอกชน ภาคประชาสังคม เมื่อวันที่ 26 สิงหาคม พ.ศ. 2564 ผ่านระบบออนไลน์

ครั้งที่ 5 จัดประชุมกลุ่มย่อยประเด็นการพัฒนาที่ 4 เพื่อระดมความคิดเห็น รับฟังข้อเสนอแนะรวมทั้งปัญหาความต้องการจากส่วนราชการที่เกี่ยวข้อง ภาคเอกชน ภาคประชาสังคม เมื่อวันที่ 27 สิงหาคม พ.ศ. 2564 ผ่านระบบออนไลน์

ครั้งที่ 6 จัดประชุมเวทีประชาคมเพื่อรับฟังความคิดเห็น ข้อเสนอแนะจากส่วนราชการ/ผู้มีส่วนได้ส่วนเสียเกี่ยวกับการดำเนินการตามแผนพัฒนาจังหวัดสระบุรี (พ.ศ. 2566-2570) และแผนปฏิบัติการประจำปีงบประมาณ พ.ศ. 2566 จังหวัดสระบุรี เมื่อวันที่ 8 กันยายน พ.ศ.2564 ผ่านระบบออนไลน์

จึงได้นำมาวิเคราะห์และประมวลผลสรุปเป็นประเด็นปัญหา/ความต้องการของประชาชนในพื้นที่ ดังนี้
ตารางที่ 1.94 ปัญหา/ความต้องการของประชาชนในพื้นที่

ลำดับ	ปัญหา/ความต้องการ	พื้นที่
1	เกษตรกรมีภาระหนี้สินจึงต้องการให้ส่งเสริมความรู้ในการเกษตร ทั้งส่งเสริมเกษตรผสมผสาน และการแปรรูปสินค้าเกษตรเพื่อสร้างรายได้	อำเภอแก่งคอย - ตำบลเตาปูน - ตำบลชะอม - ตำบลห้วยแห้ง - ตำบลบ้านป่า อำเภอหนองแซง -ตำบลหนองสีดา อำเภอบ้านหมอ - ตำบลสร้างไศก อำเภอหนองแค -ตำบลหนองจิก
2	ปัญหาภัยแล้ง และแหล่งน้ำเพื่อการเกษตรไม่เพียงพอส่งผลให้ผลผลิตทางการเกษตรลดลง	อำเภอแก่งคอย - ตำบลเตาปูน - ตำบลชะอม - ตำบลบ้านป่า อำเภอเฉลิมพระเกียรติ -ตำบลเขาดินพัฒนา อำเภอพระพุทธบาท -ตำบลหนองแก อำเภอเมืองสระบุรี -ตำบลกุดนกเปล้า -ตำบลโคกสว่าง อำเภอหนองแค -ตำบลหนองจิก -ตำบลหนองปลิง อำเภอหนองแซง -ตำบลหนองกบ -ตำบลม่วงหวาน -ตำบลไก่อ่เสา อำเภอเสาไห้ -ตำบลหัวปลวก

ลำดับ	ปัญหา/ความต้องการ	พื้นที่
3	ถนนชำรุดหลายสายต้องการซ่อมแซม/ก่อสร้างถนนและสะพานให้อยู่ในสภาพที่ใช้งานได้ดี	อำเภอแก่งคอย -ตำบลหินซ้อน -ตำบลชำผักแพว -ตำบลห้วยแห้ง อำเภอเฉลิมพระเกียรติ -ตำบลฝั่งรวง -ตำบลห้วยบง อำเภอดอนพุด -ตำบลดอนพุด -ตำบลบ้านหลวง -ตำบลไผ่หลิว อำเภอเมืองสระบุรี -ตำบลตะกุด -ตำบลตลิ่งชัน อำเภอเสาไห้ -ตำบลบ้านยาง -ตำบลเมืองเก่า อำเภอหนองแซง -ตำบลหนองกบ -ตำบลโคกสะอาด
4	แหล่งท่องเที่ยวเสื่อมโทรมและสิ่งอำนวยความสะดวกไม่เพียงพอ/ไม่ได้มาตรฐาน รวมทั้งพัฒนาเส้นทาง ป้ายบอกทาง และระบบการรักษาความปลอดภัยในแหล่งท่องเที่ยว	อำเภอแก่งคอย -ตำบลท่ามะปราง -ตำบลบ้านธาตุ อำเภอวิหารแดง -ตำบลบ้านลำ อำเภอเมืองสระบุรี -ตำบลตลิ่งชัน อำเภอเสาไห้ -ตำบลม่วงงาม
5	ปัญหามลภาวะจากโรงงานอุตสาหกรรม เช่น การปล่อยน้ำเสีย ฝุ่นละออง มลภาวะจากรถบรรทุกที่เข้าออกโรงงาน ต้องการให้ภาครัฐเข้าไปดูแลอย่างยั่งยืน/ให้โรงงานดูแลประชาชนโดยรอบ รวมทั้งมีโรงงานอุตสาหกรรมในพื้นที่ทำให้เกิดปัญหาการปล่อยก๊าซคาร์บอนไดออกไซด์ในชั้นบรรยากาศมาก	อำเภอแก่งคอย -ตำบลบ้านป่า -ตำบลตาลเดี่ยว -ตำบลบ้านธาตุ อำเภอบ้านหมอ - ตำบลสร้างไศก

ลำดับ	ปัญหา/ความต้องการ	พื้นที่
6	สุขภาพประชาชนในจังหวัดสระบุรีส่วนใหญ่มีสาเหตุการเสียชีวิตสูงสุด 3 อันดับแรก ได้แก่ โรคมะเร็งทุกชนิด โรคปอดอักเสบ และโรคหลอดเลือดในสมอง ซึ่งโรคปอดอักเสบมีแนวโน้มอัตราการเสียชีวิตเพิ่มสูงขึ้นอย่างต่อเนื่อง	อำเภอแก่งคอย - ตำบลเตาปูน - ตำบลบ้านป่า อำเภอบ้านหมอ - ตำบลสร้างไศก อำเภอหนองแซง - ตำบลหนองแซง อำเภอหนองแค - ตำบลหนองจิก อำเภอเสาไห้ - ตำบลศาลารีไทย
7	คุณภาพน้ำมีแนวโน้มลดลงอย่างต่อเนื่อง เกิดน้ำขังเน่าเสียไม่มีที่ระบายน้ำ	อำเภอแก่งคอย - ตำบลชำผักแพว - ตำบลเตาปูน - ตำบลบ้านป่า - ตำบลห้วยแห้ง อำเภอบ้านหมอ - ตำบลสร้างไศก อำเภอเมืองสระบุรี - ตำบลหนองยาว - ตำบลดาวเรือง อำเภอหนองแซง - ตำบลม่วงหวาน
8	ขาดไฟฟ้าริมทางพร้อมติดตั้งไฟฟ้าแสงสว่างริมทาง และต้องการน้ำบริโภคที่เพียงพอ	อำเภอแก่งคอย - ตำบลเตาปูน - ตำบลชะอม อำเภอเฉลิมพระเกียรติ - ตำบลเขาดินพัฒนา อำเภอเมืองสระบุรี - ตำบลกุดนกเปล้า - ตำบลดาวเรือง อำเภอหนองแซง - ตำบลไถ่เส้า อำเภอเสาไห้ - ตำบลท่าช้าง - ตำบลศาลารีไทย

ลำดับ	ปัญหา/ความต้องการ	พื้นที่
9	ส่งเสริมและสืบสานวัฒนธรรมอันดีงามของชุมชน	อำเภอแก่งคอย -ตำบลเตาปูน -ตำบลบ้านป่า อำเภอบ้านหมือ - ตำบลสร้างไศก อำเภอหนองแค -ตำบลหนองจิก อำเภอหนองแซง -ตำบลเขาดิน -ตำบลหนองกบ

1.4 ผลการพัฒนาและแก้ไขปัญหาจังหวัดในช่วงที่ผ่านมา

จังหวัดสระบุรี ได้รับการจัดสรรงบประมาณโครงการตามแผนปฏิบัติการราชการประจำปีงบประมาณ พ.ศ. 2564 จำนวน 4 โครงการ 15 กิจกรรม/ รายการ งบประมาณรวม 193,173,000 บาท (หนึ่งร้อยเก้าสิบล้านหนึ่งแสนเจ็ดหมื่นสามพันบาทถ้วน) จังหวัดสระบุรี มีผลการเบิกจ่ายงบประมาณโครงการตามแผนปฏิบัติการประจำปีงบประมาณ พ.ศ. 2564 ณ วันที่ 13 กันยายน 2564 จำนวน 178,080,980 (หนึ่งร้อยเจ็ดสิบล้านแปดหมื่นเก้าร้อยแปดสิบบาทถ้วน)คิดเป็นร้อยละ 92.19 ดังนี้

ตารางที่ 1.95 ผลการเบิกจ่ายงบประมาณโครงการตามแผนปฏิบัติการประจำปีงบประมาณ พ.ศ. 2564

ประเภท	งบประมาณที่ได้รับจัดสรร	เบิกจ่าย	ร้อยละ	คงเหลือ	ร้อยละ
งบประจำ	12,831,720	8,708,854	67.87	4,122,866	32.13
งบลงทุน	180,341,280	169,372,126	93.92	10,969,154	6.08
ภาพรวม	193,173,000	178,080,980	92.19	15,092,020	7.81

ประเด็นการพัฒนาที่ 1 พัฒนาสู่เมืองอุตสาหกรรมเชิงนิเวศ

1. โครงการยกระดับการบริหารจัดการสู่เมืองอุตสาหกรรมเชิงนิเวศ

รายการ : การขับเคลื่อนจังหวัดสระบุรีเป็นเมืองอุตสาหกรรมเชิงนิเวศ ระดับที่ 3 ในปีงบประมาณ พ.ศ. 2564

งบประมาณ : 115,024.21 บาท

หน่วยดำเนินการ : สำนักงานอุตสาหกรรมจังหวัดสระบุรี



2. โครงการเพิ่มพื้นที่สีเขียวในจังหวัดสระบุรีอย่างยั่งยืน

รายการ : เพิ่มประสิทธิภาพในการป้องกันและควบคุมไฟฟ้าจังหวัดสระบุรี

งบประมาณ : 369,277.45 บาท

หน่วยดำเนินการ : สำนักจัดการทรัพยากรป่าไม้ที่ 5



3. โครงการพัฒนาเชื่อมโยงระบบขนส่งต่าง ๆ ในพื้นที่จังหวัดสระบุรี

3.1 รายการ พัฒนาทางหลวงหมายเลข 3224 ตอนท่าค้อ - แสลงพัน ตำบลแสลงพัน อำเภอวังม่วง จังหวัดสระบุรี โดยการบูรณะทางผิวแอสฟัลต์เดิม พร้อมทำผิวทางใหม่ และตีเส้นจราจร ระยะทาง 4.011 กิโลเมตร

* ลักษณะเป็นการบูรณะทางผิวแอสฟัลต์เดิม ทำผิวทางใหม่ และตีเส้นจราจร จาก กม. 22+000 - 26+000
งบประมาณ : 19,899,956.40 บาท

หน่วยดำเนินการ : แขวงทางหลวงสระบุรี



3.2 รายการ พัฒนาทางหลวงหมายเลข 3261 ตอนหนองเสือ - ปากคลอง13 ตำบลหนองโรง อำเภอนองแคว จังหวัดสระบุรี โดยการบูรณะทางผิวแอสฟัลต์เดิม พร้อมทำผิวทางใหม่และตีเส้นจราจร ระยะทาง 4.000 กิโลเมตร

งบประมาณ : 19,982,093.94 บาท

หน่วยดำเนินการ : แขวงทางหลวงสระบุรี



3.3 รายการ ปรับปรุงเส้นทางคมนาคมและขนส่ง สายแยกทางหลวงหมายเลข 3224 - บ้านแสงพัน
ตำบลแสงพัน อำเภอวังม่วง จังหวัดสระบุรี ระยะทาง 5.624 กิโลเมตร
งบประมาณ : 29,970,000 บาท
หน่วยดำเนินการ : แขวงทางหลวงชนบทสระบุรี



3.4 รายการ ปรับปรุงเส้นทางคมนาคมและขนส่ง สายบ้านซับซอน-บ้านลำทองหลาง ตำบลหนองย่างเสือ
อำเภอมวกเหล็ก จังหวัดสระบุรี ระยะทาง 1.500 กิโลเมตร
งบประมาณ : 7,990,000 บาท
หน่วยดำเนินการ : แขวงทางหลวงชนบทสระบุรี



3.5 รายการ ปรับปรุงเส้นทางคมนาคมและเส้นทางส่งเสริมการท่องเที่ยว สาย บ้านป่าลานหินลาด
- เชื้อนป่าสักชลสิทธิ์ ตำบลวังม่วง อำเภอวังม่วง จังหวัดสระบุรี จำนวน 1 แห่ง ระยะทาง 5.450 กิโลเมตร
งบประมาณ : 24,938,262.59 บาท
หน่วยดำเนินการ : แขวงทางหลวงชนบทสระบุรี



ประเด็นการพัฒนาที่ 2 ส่งเสริมขีดความสามารถในการแข่งขันของภาคอุตสาหกรรม การค้า การลงทุน
การเกษตร การท่องเที่ยวและบริการสู่มาตรฐานสากล

1. โครงการ เพิ่มประสิทธิภาพการบริหารจัดการน้ำแบบบูรณาการระดับพื้นที่

1.1 รายการ : ก่อสร้างเขื่อนป้องกันตลิ่งริมแม่น้ำป่าสักพร้อมปรับปรุงภูมิทัศน์บริเวณวัดเชิงราก
ตำบลเริงราง อำเภอเสาไห้ จังหวัดสระบุรี

งบประมาณ : 29,950,000 บาท

หน่วยดำเนินการ : สำนักงานโยธาธิการและผังเมืองจังหวัดสระบุรี



1.2 รายการก่อสร้างเขื่อนป้องกันตลิ่งอ่างเก็บน้ำคลองเพรียว ตำบลตะกุด อำเภอเมืองสระบุรี จังหวัดสระบุรี
งบประมาณ : 14,845,000 บาท
หน่วยดำเนินการ : สำนักงานโยธาธิการและผังเมืองจังหวัดสระบุรี



2. โครงการส่งเสริมการจัดงานประเพณีระดับจังหวัด
รายการ : จัดงานประเพณีลอยกระทงยี่เป็ง
งบประมาณ : 1,125,000 บาท
หน่วยดำเนินการ : อำเภอเมืองสระบุรี



ประเด็นการพัฒนาที่ 3 เสริมสร้างความมั่นคงและสังคมคุณภาพตามวิถีมิติปัญญาไทย

1. โครงการเสริมสร้างความปลอดภัยในชีวิตและทรัพย์สิน

1.1 รายการติดตั้งไฟฟ้าแสงสว่าง, ป้ายและเครื่องหมายจราจร สาย แยก ทข.ปท 3034 (ตอนสระบุรี) – บ้านหนองหมู ตำบลหนองหมู อำเภอวิหารแดง จังหวัดสระบุรี ระยะทาง 6.050 กิโลเมตร
งบประมาณ : 9,990,000 บาท

หน่วยดำเนินการ : แขวงทางหลวงชนบทสระบุรี



1.2 รายการ ติดตั้งไฟฟ้าแสงสว่าง, ป้ายและเครื่องหมายจราจรสายแยกทางหลวงหมายเลข 1 – บ้านสองคอน ตำบลพุดแค อำเภอเฉลิมพระเกียรติ จังหวัดสระบุรี ระยะทาง 6.450 กิโลเมตร

งบประมาณ : 7,500,000 บาท

หน่วยดำเนินการ : แขวงทางหลวงชนบทสระบุรี



1.3 รายการติดตั้งไฟฟ้าแสงสว่าง, ป้ายและเครื่องหมายจราจรสาย แยกทางหลวงหมายเลข 362 – บ้านหนองปลากระดี ตำบลห้วยขมิ้น อำเภอนองแคว จังหวัดสระบุรี
งบประมาณ : 5,995,000 บาท
หน่วยดำเนินการ : แขวงทางหลวงชนบทสระบุรี



2. โครงการพัฒนาคุณภาพชีวิตเศรษฐกิจครัวเรือนตามแนวปรัชญาเศรษฐกิจพอเพียงอย่างยั่งยืน ส่งเสริมการขับเคลื่อนการพัฒนาตามหลักปรัชญาของเศรษฐกิจพอเพียง
งบประมาณ : 2,222,417 บาท
หน่วยดำเนินการ : สำนักงานจังหวัดสระบุรี ร่วมกับ ที่ทำการปกครองทั้ง 13 อำเภอ



ประเด็นการพัฒนาที่ 4 เพิ่มประสิทธิภาพระบบการบริการสาธารณะ
- จังหวัดสระบุรี ไม่ได้รับการจัดสรรงบประมาณในประเด็นนี้ -

ปัญหาและอุปสรรคในการดำเนินงาน

- 1) พระราชบัญญัติงบประมาณรายจ่ายประจำปีงบประมาณ พ.ศ. 2564 ประกาศใช้ล่าช้า
 - พระราชบัญญัติงบประมาณรายจ่ายประจำปีงบประมาณ พ.ศ. 2564 ประกาศใช้ล่าช้า ประกอบกับมีพระราชบัญญัติโอนงบประมาณรายจ่าย พ.ศ. 2564 ส่งผลให้จังหวัดไม่สามารถดำเนินโครงการได้ตามแผนที่วางไว้
- 2) สถานการณ์การแพร่ระบาดของโรคติดเชื้อไวรัสโคโรนา 2019 (โควิด - 19)
 - โครงการ/กิจกรรมด้านการส่งเสริมการท่องเที่ยว/และงานประเพณีประจำปีตลอดจนการฝึกอบรมตามแผนพัฒนาจังหวัด บางกิจกรรม ไม่สามารถดำเนินการได้
- 4) สัดส่วนของการจัดสรรงบประมาณจังหวัด
 - จังหวัดสระบุรีได้รับการจัดสรรงบประมาณในส่วนของงบดำเนินงาน คิดเป็นร้อยละ 6.63 ของงบพัฒนาจังหวัด ส่งผลให้การส่งเสริมการพัฒนาในประเด็นด้านอื่น ๆ ทำได้ไม่เต็มประสิทธิภาพ

แนวทางการแก้ไข

- 1) พระราชบัญญัติงบประมาณรายจ่ายประจำปีงบประมาณ พ.ศ. 2564 ประกาศใช้ล่าช้า
 - แจ้งส่วนราชการที่ได้รับงบประมาณดำเนินการเตรียมความพร้อมจัดซื้อจัดจ้าง โดยให้ดำเนินการเผยแพร่ประกาศจัดซื้อจัดจ้างจนถึงขั้นตอนได้ตัวผู้รับจ้างไว้ก่อนได้ เว้นแต่ขั้นตอนการลงนามในสัญญาหรือข้อตกลงเป็นหนังสือ โดยได้กำหนดเงื่อนไขในเอกสารเชิญชวนการจัดซื้อจัดจ้างว่าการจัดซื้อจัดจ้างครั้งนี้จะมีการลงนามในสัญญาหรือมีข้อตกลงเป็นหนังสือได้ ต่อเมื่อได้รับการจัดสรรงบประมาณจากสำนักงบประมาณแล้วเท่านั้น
- 2) สถานการณ์การแพร่ระบาดของโรคติดเชื้อไวรัสโคโรนา 2019 (โควิด - 19)
 - เร่งรัดการโอนเปลี่ยนแปลงโครงการโดยเฉพาะโครงการที่เป็นการจัดกิจกรรมส่งเสริมการท่องเที่ยว งานประเพณีประจำปีและการฝึกอบรมที่มีการรวมตัวของประชาชนจำนวนมาก ซึ่งไม่สามารถดำเนินการได้ในช่วงสถานการณ์แพร่ระบาดของโรคติดเชื้อไวรัสโคโรนา 2019 (โควิด - 19)
- 3) สัดส่วนของการจัดสรรงบประมาณจังหวัด
 - ให้สำนักงบประมาณพิจารณาจัดสรรงบดำเนินงานให้มีความเหมาะสมกับความต้องการของจังหวัดมากยิ่งขึ้น

ส่วนที่ 2 ประเด็นการพัฒนา

ส่วนที่ 2 ประเด็นการพัฒนา

2.1 บทวิเคราะห์

2.1.2 ศักยภาพตามตัวชี้วัดของแผนพัฒนาเศรษฐกิจและสังคม ฉบับที่ 12

ศักยภาพตามตัวชี้วัดแผนพัฒนาเศรษฐกิจสังคมแห่งชาติ ฉบับที่ 12 ของจังหวัดสระบุรี แบ่งเป็น 4 ด้าน ได้แก่ ด้านเศรษฐกิจ ด้านสังคม ด้านความมั่นคง และด้านทรัพยากรและสิ่งแวดล้อม มีรายละเอียดดังนี้

1) ด้านเศรษฐกิจ

(1) ด้านเศรษฐกิจภาพรวม

ศักยภาพจังหวัดสระบุรี ด้านเศรษฐกิจภาพรวมตามตัวชี้วัดของแผนพัฒนาเศรษฐกิจและสังคมแห่งชาติ ฉบับที่ 12 พบว่า ตัวชี้วัดที่อยู่ในระดับดีมาก จำนวน 3 ตัวชี้วัด ได้แก่ อัตราเงินเฟ้อทั่วไป มูลค่าผลิตภัณฑ์ฯ เฉลี่ยต่อหัว (Per Capita) และผลิตภาพแรงงานเฉลี่ย ระดับดี จำนวน 2 ตัวชี้วัด ได้แก่ อัตราการขยายตัวต่อปีของมูลค่าทุนจดทะเบียนธุรกิจนิติบุคคลที่คงอยู่ และอัตราการขยายตัวต่อปีของการลงทุนภาครัฐ และระดับต้องปรับปรุง จำนวน 2 ตัวชี้วัด ได้แก่ อัตราขยายตัวของผลิตภัณฑ์มวลรวมฯ แบบปริมาณลูกโซ่ และรายได้ของจังหวัด (ไม่รวมเงินอุดหนุน) ต่อมูลค่าผลิตภัณฑ์มวลรวมจังหวัด แบบปริมาณลูกโซ่

ตารางที่ 2.1 ด้านเศรษฐกิจภาพรวม

ระดับดีมาก	ระดับดี
(2562)อัตราเงินเฟ้อทั่วไป (4) (2561)มูลค่าผลิตภัณฑ์ฯ เฉลี่ยต่อหัว (Per Capita) (9) (2561)ผลิตภาพแรงงานเฉลี่ย(9)	(2563)อัตราการขยายตัวต่อปีของมูลค่าทุนจดทะเบียนธุรกิจนิติบุคคลที่คงอยู่ (31) (2563)อัตราการขยายตัวต่อปีของการลงทุนภาครัฐ (35)
ระดับปานกลาง	ระดับต้องปรับปรุง
	(2561)อัตราขยายตัวของผลิตภัณฑ์มวลรวมฯ แบบปริมาณลูกโซ่ (66) (2561)รายได้ของจังหวัด (ไม่รวมเงินอุดหนุน) ต่อมูลค่าผลิตภัณฑ์มวลรวมจังหวัด แบบปริมาณลูกโซ่ (66)

ที่มา : ระบบฐานข้อมูลโครงการพัฒนาศักยภาพในการเชื่อมโยงและจัดทำแผนยุทธศาสตร์เพื่อสนับสนุนการพัฒนาในระดับพื้นที่

สำนักงานปลัดกระทรวงมหาดไทย

หมายเหตุ : (ปี พ.ศ. ของข้อมูล)ตัวชี้วัด (ลำดับเมื่อเทียบกับจังหวัดอื่น)

: ระดับตามเกณฑ์ ดีมาก (QUARTILE 1:1-19), ดี (QUARTILE 2:20-38), ปานกลาง (QUARTILE 3:39-58), ต้องปรับปรุง (QUARTILE 4:59-77)

(2) ด้านเกษตร

ศักยภาพจังหวัดสระบุรี ด้านเกษตรตามตัวชี้วัดของแผนพัฒนาเศรษฐกิจและสังคมแห่งชาติ ฉบับที่ 12 พบว่า ตัวชี้วัดที่อยู่ในระดับดีมาก จำนวน 4 ตัวชี้วัด ได้แก่ จำนวนโรงงาน/สถานประกอบการผลิตสินค้าเกษตรและอาหารที่ได้รับการรับรองมาตรฐาน GMP/HACCP อัตราเพิ่มเฉลี่ยของผลผลิตสินค้าเกษตรสำคัญเฉลี่ยต่อไร่ (ประมง) ผลผลิตสินค้าเกษตรสำคัญเฉลี่ยต่อไร่ (ประมง) และรายได้เงินสดสุทธิทางการเกษตรเฉลี่ยต่อครัวเรือน ระดับดี จำนวน 5 ตัวชี้วัด ได้แก่ อัตราการขยายตัวของผลิตภัณฑ์มวลรวมภาคเกษตร แบบปริมาณลูกโซ่ สัดส่วนการใช้ประโยชน์ที่ดินเพื่อภาคเกษตร สัดส่วนหนี้สินต่อรายได้เงินสดสุทธิทางเกษตร ผลผลิตสินค้าเกษตรสำคัญเฉลี่ยต่อไร่ (พืช) และปริมาณพืชพลังงาน ระดับปานกลาง จำนวน 3 ตัวชี้วัด ได้แก่ พื้นที่ชลประทาน สัดส่วนหมู่บ้านมีน้ำใช้เพื่อการเกษตรเพียงพอตลอดปี และอัตราเพิ่มของแรงงานเกษตรในพื้นที่ และระดับต้องปรับปรุง จำนวน 5 ตัวชี้วัด ได้แก่ จำนวนฟาร์มที่ได้รับการรับรองมาตรฐานฟาร์ม GAP ปริมาณน้ำต้นทุนต่อความต้องการใช้น้ำ สัดส่วนมูลค่าผลิตภัณฑ์มวลรวมภาคเกษตรต่อผลิตภัณฑ์มวลรวมทั้งหมด แบบปริมาณลูกโซ่ อัตราเพิ่มเฉลี่ยของผลผลิตสินค้าเกษตรสำคัญเฉลี่ยต่อไร่ (พืช) และสัดส่วนหนี้เสียต่อปริมาณเงินให้กู้ยืมเพื่อการเกษตร

ตารางที่ 2.2 ด้านเกษตร

ระดับดีมาก	ระดับดี
(2563)จำนวนโรงงาน/สถานประกอบการผลิตสินค้าเกษตรและอาหารที่ได้รับการรับรองมาตรฐาน GMP/HACCP (2) (2562)อัตราเพิ่มเฉลี่ยของผลผลิตสินค้าเกษตรสำคัญเฉลี่ยต่อไร่ (ประมง) (7) (2562)ผลผลิตสินค้าเกษตรสำคัญเฉลี่ยต่อไร่ (ประมง) (11) (2561)รายได้เงินสดสุทธิทางการเกษตรเฉลี่ยต่อครัวเรือน(17)	(2561)อัตราการขยายตัวของผลิตภัณฑ์มวลรวมภาคเกษตร แบบปริมาณลูกโซ่ (28) (2562)สัดส่วนการใช้ประโยชน์ที่ดินเพื่อภาคเกษตร (37) (2561)สัดส่วนหนี้สินต่อรายได้เงินสดสุทธิทางเกษตร (37) (2563)ผลผลิตสินค้าเกษตรสำคัญเฉลี่ยต่อไร่ (พืช) (38) (2562)ปริมาณพืชพลังงาน (38)
ระดับปานกลาง	ระดับต้องปรับปรุง
(2561)พื้นที่ชลประทาน (42) (2562)สัดส่วนหมู่บ้านมีน้ำใช้เพื่อการเกษตรเพียงพอตลอดปี (45) (2561)อัตราเพิ่มของแรงงานเกษตรในพื้นที่ (55)	(2563)จำนวนฟาร์มที่ได้รับการรับรองมาตรฐานฟาร์ม GAP (62) (2563)ปริมาณน้ำต้นทุนต่อความต้องการใช้น้ำ (65) (2561)สัดส่วนมูลค่าผลิตภัณฑ์มวลรวมภาคเกษตรต่อผลิตภัณฑ์มวลรวมทั้งหมด แบบปริมาณลูกโซ่ (66) (2563)อัตราเพิ่มเฉลี่ยของผลผลิตสินค้าเกษตรสำคัญเฉลี่ยต่อไร่ (พืช) (66) (2561)สัดส่วนหนี้เสียต่อปริมาณเงินให้กู้ยืมเพื่อการเกษตร (72)

ที่มา : ระบบฐานข้อมูลโครงการพัฒนาศักยภาพในการเชื่อมโยงและจัดทำแผนยุทธศาสตร์เพื่อสนับสนุนการพัฒนาในระดับพื้นที่

สำนักงานปลัดกระทรวงมหาดไทย

หมายเหตุ : (ปี พ.ศ. ของข้อมูล)ตัวชี้วัด (ลำดับเมื่อเทียบกับจังหวัดอื่น)

: ระดับตามเกณฑ์ ดีมาก (QUARTILE 1:1-19), ดี (QUARTILE 2:20-38), ปานกลาง (QUARTILE 3:39-58), ต้องปรับปรุง (QUARTILE 4:59-77)

(3) ด้านอุตสาหกรรม

ศักยภาพจังหวัดสระบุรี ด้านอุตสาหกรรม ตามตัวชี้วัดของแผนพัฒนาเศรษฐกิจและสังคมแห่งชาติ ฉบับที่ 12 พบว่า ตัวชี้วัดที่อยู่ในระดับดีมาก จำนวน 3 ตัวชี้วัด ได้แก่ อัตราการเปลี่ยนแปลงของปริมาณการปล่อยก๊าซเรือนกระจก ปริมาณการใช้พลังงานทดแทน และสัดส่วนมูลค่าผลิตภัณฑ์มวลรวมภาคอุตสาหกรรมต่อผลิตภัณฑ์มวลรวมทั้งหมด แบบปริมาณลูกโซ่ ระดับดี จำนวน 1 ตัวชี้วัด ได้แก่ สัดส่วนการใช้พลังงานทดแทนต่อปริมาณการใช้พลังงานขั้นสุดท้าย ระดับปานกลาง จำนวน 1 ตัวชี้วัด ได้แก่ อัตราการขยายตัวของผลิตภัณฑ์มวลรวมภาคอุตสาหกรรม แบบปริมาณลูกโซ่ และระดับต้องปรับปรุง จำนวน 4 ตัวชี้วัด ได้แก่ สัดส่วนมูลค่าสินค้าอุตสาหกรรมเกษตรต่อผลิตภัณฑ์มวลรวมทั้งหมด แบบปริมาณลูกโซ่ สัดส่วนการใช้พลังงานขั้นสุดท้ายต่อผลิตภัณฑ์มวลรวมฯ แบบปริมาณลูกโซ่ ปริมาณการใช้น้ำมันดีเซล และสัดส่วนการปล่อยก๊าซเรือนกระจกต่อผลิตภัณฑ์มวลรวมฯ แบบปริมาณลูกโซ่

ตารางที่ 2.3 ด้านอุตสาหกรรม

ระดับดีมาก	ระดับดี
(2562)อัตราการเปลี่ยนแปลงของปริมาณการปล่อยก๊าซเรือนกระจก (1) (2562)ปริมาณการใช้พลังงานทดแทน (4) (2561)สัดส่วนมูลค่าผลิตภัณฑ์มวลรวมภาคอุตสาหกรรมต่อผลิตภัณฑ์มวลรวมทั้งหมด แบบปริมาณลูกโซ่ (6)	(2562)สัดส่วนการใช้พลังงานทดแทนต่อปริมาณการใช้พลังงานขั้นสุดท้าย (28)
ระดับปานกลาง	ระดับต้องปรับปรุง
(2561)อัตราการขยายตัวของผลิตภัณฑ์มวลรวมภาคอุตสาหกรรม แบบปริมาณลูกโซ่ (42)	(2561)สัดส่วนมูลค่าสินค้าอุตสาหกรรมเกษตรต่อผลิตภัณฑ์มวลรวมทั้งหมด แบบปริมาณลูกโซ่ (63) (2561)สัดส่วนการใช้พลังงานขั้นสุดท้ายต่อผลิตภัณฑ์มวลรวมฯ แบบปริมาณลูกโซ่ (63) (2562)ปริมาณการใช้น้ำมันดีเซล (68) (2561)สัดส่วนการปล่อยก๊าซเรือนกระจกต่อผลิตภัณฑ์มวลรวมฯ แบบปริมาณลูกโซ่ (71)

ที่มา : ระบบฐานข้อมูลโครงการพัฒนาศักยภาพในการเชื่อมโยงและจัดทำแผนยุทธศาสตร์เพื่อสนับสนุนการพัฒนาในระดับพื้นที่

สำนักงานปลัดกระทรวงมหาดไทย

หมายเหตุ : (ปี พ.ศ. ของข้อมูล)ตัวชี้วัด (ลำดับเมื่อเทียบกับจังหวัดอื่น)

: ระดับตามเกณฑ์ ดีมาก (QUARTILE 1:1-19), ดี (QUARTILE 2:20-38), ปานกลาง (QUARTILE 3:39-58), ต้องปรับปรุง (QUARTILE 4:59-77)

(4) ด้านการค้าและธุรกิจขนาดย่อม

ศักยภาพจังหวัดสระบุรี ด้านการค้าและธุรกิจขนาดย่อม ตามตัวชี้วัดของแผนพัฒนาเศรษฐกิจและสังคมแห่งชาติ ฉบับที่ 12 พบว่า ตัวชี้วัดที่อยู่ในระดับดี จำนวน 2 ตัวชี้วัด ได้แก่ สัดส่วนมูลค่าผลิตภัณฑ์มวลรวมสาขาการขนส่ง สถานที่เก็บสินค้า และการคมนาคม ต่อผลิตภัณฑ์มวลรวมทั้งหมด แบบปริมาณลูกโซ่ และอัตราเพิ่มของรายได้จากการจำหน่ายสินค้า OTOP ระดับปานกลาง จำนวน 1 ตัวชี้วัด ได้แก่ จำนวนวิสาหกิจชุมชนและเครือข่ายวิสาหกิจชุมชนที่ได้รับอนุมัติการจดทะเบียน และระดับต้องปรับปรุง จำนวน 1 ตัวชี้วัด ได้แก่ กำไรของวิสาหกิจขนาดกลางและขนาดย่อมต่อมูลค่าผลิตภัณฑ์มวลรวมทั้งหมด แบบปริมาณลูกโซ่

ตารางที่ 2.4 ด้านการค้าและธุรกิจขนาดย่อม

ระดับดีมาก	ระดับดี
-	(2561) สัดส่วนมูลค่าผลิตภัณฑ์มวลรวมสาขาการขนส่ง สถานที่เก็บสินค้า และการคมนาคม ต่อผลิตภัณฑ์มวลรวมทั้งหมด แบบปริมาณลูกโซ่ (21) (2563) อัตราเพิ่มของรายได้จากการจำหน่ายสินค้า OTOP (33)
ระดับปานกลาง	ระดับต้องปรับปรุง
(2562) จำนวนวิสาหกิจชุมชนและเครือข่ายวิสาหกิจชุมชนที่ได้รับอนุมัติการจดทะเบียน (50)	(2561) กำไรของวิสาหกิจขนาดกลางและขนาดย่อมต่อมูลค่าผลิตภัณฑ์มวลรวมทั้งหมด แบบปริมาณลูกโซ่ (60)

ที่มา : ระบบฐานข้อมูลโครงการพัฒนาศักยภาพในการเชื่อมโยงและจัดทำแผนยุทธศาสตร์เพื่อสนับสนุนการพัฒนาในระดับพื้นที่ สำนักงานปลัดกระทรวงมหาดไทย

หมายเหตุ : (ปี พ.ศ. ของข้อมูล) ตัวชี้วัด (ลำดับเมื่อเทียบกับจังหวัดอื่น)

: ระดับตามเกณฑ์ ดีมาก (QUARTILE 1:1-19), ดี (QUARTILE 2:20-38), ปานกลาง (QUARTILE 3:39-58), ต้องปรับปรุง (QUARTILE 4:59-77)

(5) ด้านการท่องเที่ยวและบริการ

ศักยภาพจังหวัดสระบุรี ด้านการท่องเที่ยวและบริการ ตามตัวชี้วัดของแผนพัฒนาเศรษฐกิจและสังคมแห่งชาติ ฉบับที่ 12 พบว่า ตัวชี้วัดที่อยู่ในระดับดี จำนวน 1 ตัวชี้วัด ได้แก่ รายได้จากการท่องเที่ยว และระดับต้องปรับปรุง จำนวน 4 ตัวชี้วัด ได้แก่ อัตราการขยายตัวของผลิตภัณฑ์มวลรวมภาคบริการ (นอกเหนือจากบริการภาครัฐ) แบบปริมาณลูกโซ่ สัดส่วนมูลค่าผลิตภัณฑ์มวลรวมด้านการท่องเที่ยว ต่อผลิตภัณฑ์มวลรวมทั้งหมด แบบปริมาณลูกโซ่ สัดส่วนมูลค่าผลิตภัณฑ์มวลรวมสาขาตัวกลางทางการเงิน ต่อผลิตภัณฑ์มวลรวมทั้งหมด แบบปริมาณลูกโซ่ และสัดส่วนมูลค่าผลิตภัณฑ์มวลรวมภาคบริการ (นอกเหนือจากบริการภาครัฐ) ต่อผลิตภัณฑ์มวลรวมทั้งหมด แบบปริมาณลูกโซ่

ตารางที่ 2.5 ด้านการท่องเที่ยวและบริการ

ระดับดีมาก	ระดับดี
-	(2562)รายได้จากการท่องเที่ยว (29)
ระดับปานกลาง	ระดับต้องปรับปรุง
-	(2561)อัตราการขยายตัวของผลิตภัณฑ์มวลรวมภาคบริการ (นอกเหนือจากบริการภาครัฐ) แบบปริมาณลูกโซ่ (67) (2561)สัดส่วนมูลค่าผลิตภัณฑ์มวลรวมด้านการท่องเที่ยวต่อผลิตภัณฑ์มวลรวมทั้งหมด แบบปริมาณลูกโซ่ (68) (2561)สัดส่วนมูลค่าผลิตภัณฑ์มวลรวมสาขาตัวกลางทางการเงินต่อผลิตภัณฑ์มวลรวมทั้งหมด แบบปริมาณลูกโซ่ (71) (2561)สัดส่วนมูลค่าผลิตภัณฑ์มวลรวมภาคบริการ (นอกเหนือจากบริการภาครัฐ) ต่อผลิตภัณฑ์มวลรวมทั้งหมด แบบปริมาณลูกโซ่ (72)

ที่มา : ระบบฐานข้อมูลโครงการพัฒนาศักยภาพในการเชื่อมโยงและจัดทำแผนยุทธศาสตร์เพื่อสนับสนุนการพัฒนาในระดับพื้นที่ สำนักงานปลัดกระทรวงมหาดไทย

หมายเหตุ : (ปี พ.ศ. ของข้อมูล)ตัวชี้วัด (ลำดับเมื่อเทียบกับจังหวัดอื่น)

: ระดับตามเกณฑ์ ดีมาก (QUARTILE 1:1-19), ดี (QUARTILE 2:20-38), ปานกลาง (QUARTILE 3:39-58), ต้องปรับปรุง (QUARTILE 4:59-77)

2) ด้านสังคม

(1) ด้านสังคม (การศึกษา เรียนรู้ และอาชีพ)

ศักยภาพจังหวัดสระบุรี ด้านสังคม (การศึกษา เรียนรู้ และอาชีพ) ตามตัวชี้วัดของแผนพัฒนาเศรษฐกิจและสังคมแห่งชาติ ฉบับที่ 12 พบว่า ตัวชี้วัดที่อยู่ในระดับดีมาก จำนวน 4 ตัวชี้วัด ได้แก่ อัตราการอ่านของประชากรอายุ 6 ปีขึ้นไป จำนวนปีการศึกษาเฉลี่ย สัดส่วนผู้ใช้อินเทอร์เน็ตต่อจำนวนประชากร และสัดส่วนผู้หญิงในระดับบริหารหรือในระดับการตัดสินใจต่อจำนวนแรงงานในระดับบริหารทั้งหมด **ระดับดี จำนวน 3 ตัวชี้วัด** ได้แก่ คะแนนเฉลี่ยสติปัญญา (IQ) เด็กนักเรียนไทย อัตราการเข้าเรียนของประชากรวัยเรียนในระดับการศึกษาขั้นพื้นฐาน และ คะแนนเฉลี่ยผลสัมฤทธิ์ทางการศึกษา (O-NET) ชั้นมัธยมศึกษาตอนปลาย **ระดับปานกลาง จำนวน 3 ตัวชี้วัด** ได้แก่ สัดส่วนคนอายุ 6 ปีขึ้นไปปฏิบัติกิจกรรมทางศาสนาอย่างน้อยสัปดาห์ละ 1 ครั้ง สัดส่วนคนอายุ 15 - 59 ปี มีอาชีพและมีรายได้ และสัดส่วนแรงงานเพศหญิงต่อประชากรแรงงาน และ**ระดับต้องปรับปรุง จำนวน 4 ตัวชี้วัด** ได้แก่ อัตราเพิ่มของผู้เรียนระบบทวิภาคี สัดส่วนคนอายุ 60 ปีขึ้นไป มีอาชีพและมีรายได้ ร้อยละของเด็กนักเรียนที่มีคะแนน EQ ไม่ต่ำกว่าเกณฑ์มาตรฐาน และจำนวนผู้มีภูมิปัญญาท้องถิ่นหรือปราชญ์ชาวบ้านเฉลี่ยต่อหมู่บ้าน

ตารางที่ 2.6 ด้านสังคม (การศึกษา เรียนรู้ และอาชีพ)

ระดับดีมาก	ระดับดี
(2561)อัตราการอ่านของประชากรอายุ 6 ปีขึ้นไป (4) (2561)จำนวนปีการศึกษาเฉลี่ย (7) (2561)สัดส่วนผู้ใช้อินเทอร์เน็ตต่อจำนวนประชากร (8) (2562)สัดส่วนผู้หญิงในระดับบริหารหรือในระดับการตัดสินใจต่อจำนวนแรงงานในระดับบริหารทั้งหมด (11)	(2559)คะแนนเฉลี่ยสติปัญญา (IQ) เด็กนักเรียนไทย (29) (2563)อัตราการเข้าเรียนของประชากรวัยเรียนในระดับการศึกษาขั้นพื้นฐาน (33) (2561)คะแนนเฉลี่ยผลสัมฤทธิ์ทางการศึกษา (O-NET) ชั้นมัธยมศึกษาตอนปลาย (35)
ระดับปานกลาง	ระดับต้องปรับปรุง
(2562)สัดส่วนคนอายุ 6 ปีขึ้นไปไปปฏิบัติกิจกรรมทางศาสนาอย่างน้อยสัปดาห์ละ 1 ครั้ง (50) (2562)สัดส่วนคนอายุ 15 -59 ปี มีอาชีพและมีรายได้ (56) (2562)สัดส่วนแรงงานเพศหญิงต่อประชากรแรงงาน (57)	(2563)อัตราเพิ่มของผู้เรียนระบบทวิภาคี (60) (2562)สัดส่วนคนอายุ 60 ปีขึ้นไป มีอาชีพและมีรายได้ (60) (2559)ร้อยละของเด็กนักเรียนที่มีคะแนน EQ ไม่ต่ำกว่าเกณฑ์มาตรฐาน (68) (2562)จำนวนผู้มีภูมิปัญญาท้องถิ่นหรือปราชญ์ชาวบ้านเฉลี่ยต่อหมู่บ้าน (69)

ที่มา : ระบบฐานข้อมูลโครงการพัฒนาศักยภาพในการเชื่อมโยงและจัดทำแผนยุทธศาสตร์เพื่อสนับสนุนการพัฒนาในระดับพื้นที่ สำนักงานปลัดกระทรวงมหาดไทย

หมายเหตุ : (ปี พ.ศ. ของข้อมูล)ตัวชีวิต (ลำดับเมื่อเทียบกับจังหวัดอื่น)

: ระดับตามเกณฑ์ ดีมาก (QUARTILE 1:1-19), ดี (QUARTILE 2:20-38), ปานกลาง (QUARTILE 3:39-58), ต้องปรับปรุง (QUARTILE 4:59-77)

(2) ด้านสังคม (สุขภาพ และสาธารณสุข)

ศักยภาพจังหวัดสระบุรี ด้านสังคม (สุขภาพ และสาธารณสุข) ตามตัวชี้วัดของแผนพัฒนาเศรษฐกิจและสังคมแห่งชาติ ฉบับที่ 12 พบว่า ตัวชี้วัดที่อยู่ในระดับดีมาก จำนวน 6 ตัวชี้วัด ได้แก่ อัตราประชากรต่อแพทย์ 1 คน ร้อยละของเด็กที่มีพัฒนาการสมวัย สัดส่วนประชากรที่มีภาวะอ้วนและหรือภาวะอ้วนลงพุง สัดส่วนผู้สูงอายุที่มีห้องน้ำห้องส้วมแบบโถนั่งห้อยเท้าภายในบ้าน สัดส่วนคนสูบบุหรี่ และอัตราการเกิดมีชีพ **ระดับดี จำนวน 3 ตัวชี้วัด ได้แก่** อัตราการฆ่าตัวตายสำเร็จต่อประชากรแสนคน อัตราเพิ่มของการเจ็บป่วยด้วย 5 โรคไม่เรื้อรังที่สำคัญ (โรคหัวใจ เบาหวาน หลอดเลือดสมอง ความดันโลหิตสูง และมะเร็ง) และสัดส่วนคนอายุยืน 80 ปีขึ้นไปต่อจำนวนประชากรทั้งหมด **ระดับปานกลาง จำนวน 9 ตัวชี้วัด** ได้แก่ สัดส่วนคนดื่มสุรา สัดส่วนครัวเรือนกินอาหารถูกสุขลักษณะ ปลอดภัยและได้มาตรฐาน สัดส่วนคนอายุ 35 ปีขึ้นไป ได้รับการตรวจสุขภาพประจำปี สัดส่วนผู้สูงอายุที่พักอาศัยอยู่ในห้องนอนชั้นล่างหรืออยู่บ้านชั้นเดียว อัตราการคลอดในมารดาอายุ 10-14 ปี สัดส่วนค่าใช้จ่ายประเภทเวชภัณฑ์และค่าตรวจรักษาพยาบาลต่อค่าใช้จ่ายทั้งหมดของครัวเรือน เฉลี่ยต่อเดือน สัดส่วนครัวเรือนที่มีน้ำสะอาดสำหรับดื่มและบริโภคเพียงพอตลอดปี อัตราการคลอดในมารดาอายุ 15-19 ปี และอัตราผู้ป่วยทางสุขภาพจิตต่อประชากรแสนคน และ**ระดับต้องปรับปรุง จำนวน 2 ตัวชี้วัด** ได้แก่ สัดส่วนคนอายุ 6 ปีขึ้นไป ออกกำลังกายอย่างน้อยสัปดาห์ละ 3 วัน ๆ ละ 30 นาที และสัดส่วนครัวเรือนมีการใช้ยาเพื่อบำบัด บรรเทาอาการเจ็บป่วยเบื้องต้นอย่างเหมาะสม

ตารางที่ 2.7 ด้านสังคม (สุขภาพ และสาธารณสุข)

ระดับดีมาก	ระดับดี
(2562) อัตราประชากรต่อแพทย์ 1 คน (11) (2563) ร้อยละของเด็กที่มีพัฒนาการสมวัย (14) (2563) สัดส่วนประชากรที่มีภาวะอ้วนและหรือภาวะอ้วนลงพุง (16) (2560) สัดส่วนผู้สูงอายุที่มีห้องน้ำห้องส้วมแบบโถนั่งห้อยเท้าภายในบ้าน (17) (2562) สัดส่วนคนสูบบุหรี่ (19) (2562) อัตราการเกิดมีซีพี (20)	(2562) อัตราการฆ่าตัวตายสำเร็จต่อประชากรแสนคน (27) (2562) อัตราเพิ่มของการเจ็บป่วยด้วย 5 โรคไม่เรื้อรังที่สำคัญ (โรคหัวใจ เบาหวาน หลอดเลือดสมอง ความดันโลหิตสูง และมะเร็ง) (36) (2562) สัดส่วนคนอายุยืน 80 ปีขึ้นไปต่อจำนวนประชากรทั้งหมด (38)
ระดับปานกลาง	ระดับต้องปรับปรุง
(2562) สัดส่วนคนดื่มสุรา (40) (2562) สัดส่วนครัวเรือนกินอาหารถูกสุขลักษณะ ปลอดภัยและได้มาตรฐาน (43) (2562) สัดส่วนคนอายุ 35 ปีขึ้นไป ได้รับการตรวจสุขภาพประจำปี (47) (2560) สัดส่วนผู้สูงอายุที่พักอาศัยอยู่ในห้องนอนชั้นล่างหรืออยู่บ้านชั้นเดียว (49) (2562) อัตราการคลอดในมารดาอายุ 10-14 ปี (49) (2562) สัดส่วนค่าใช้จ่ายประเภทเวชภัณฑ์และค่าตรวจรักษาพยาบาล ต่อค่าใช้จ่ายทั้งหมดของครัวเรือน เฉลี่ยต่อเดือน (54) (2562) สัดส่วนครัวเรือนที่มีน้ำสะอาดสำหรับดื่มและบริโภคเพียงพอตลอดปี (55) (2562) อัตราการคลอดในมารดาอายุ 15-19 ปี (58) (2562) อัตราผู้ป่วยทางสุขภาพจิตต่อประชากรแสนคน (58)	(2562) สัดส่วนคนอายุ 6 ปีขึ้นไป ออกกำลังกายอย่างน้อยสัปดาห์ละ 3 วัน ๆ ละ 30 นาที (61) (2562) สัดส่วนครัวเรือนมีการใช้ยาเพื่อบำบัด บรรเทาอาการเจ็บป่วยเบื้องต้นอย่างเหมาะสม (64)

ที่มา : ระบบฐานข้อมูลโครงการพัฒนาศักยภาพในการเชื่อมโยงและจัดทำแผนยุทธศาสตร์เพื่อสนับสนุนการพัฒนาในระดับพื้นที่ สำนักงานปลัดกระทรวงมหาดไทย

หมายเหตุ : (ปี พ.ศ. ของข้อมูล)ตัวชี้วัด (ลำดับเมื่อเทียบกับจังหวัดอื่น)

: ระดับตามเกณฑ์ ดีมาก (QUARTILE 1:1-19), ดี (QUARTILE 2:20-38), ปานกลาง (QUARTILE 3:39-58), ต้องปรับปรุง (QUARTILE 4:59-77)

(3) ด้านสังคม (ความยากจน และเหลื่อมล้ำ)

ศักยภาพจังหวัดสระบุรี ด้านสังคม (ความยากจน และเหลื่อมล้ำ) ตามตัวชี้วัดของแผนพัฒนาเศรษฐกิจและสังคมแห่งชาติ ฉบับที่ 12 พบว่า ตัวชี้วัดที่อยู่ในระดับดีมาก จำนวน 4 ตัวชี้วัด ได้แก่ รายได้ครัวเรือนเฉลี่ย สัดส่วนคนจนด้านรายจ่าย รายได้เฉลี่ยต่อหัวของกลุ่มประชากรร้อยละ 40 ที่มีรายได้ต่ำสุด และค่าสัมประสิทธิ์ความไม่เสมอภาคด้านรายได้ (Gini coefficient) ระดับดี จำนวน 3 ตัวชี้วัด ได้แก่ สัดส่วนนักเรียนด้อยโอกาสด่อนักเรียนทั้งหมด มูลค่าสินทรัพย์ทางการเงินของกลุ่มประชากรร้อยละ 40 ที่มีรายได้ต่ำสุด สัดส่วนหนี้สินเฉลี่ยต่อรายได้เฉลี่ยของครัวเรือนกลุ่มที่ยากจนที่สุด อัตราส่วนการออมเฉลี่ยต่อรายได้เฉลี่ยของครัวเรือน ระดับปานกลาง จำนวน 1 ตัวชี้วัด ได้แก่ อัตราส่วนการออมเฉลี่ยต่อรายได้

เฉลี่ยของครัวเรือน และระดับต้องปรับปรุง จำนวน 2 ตัวชี้วัด ได้แก่ สัดส่วนครัวเรือนที่มีหนี้ในระบบต่อครัวเรือนที่มีหนี้ทั้งหมด และสัดส่วนมูลค่าหนี้ต่อมูลค่าหนี้ทั้งหมดของครัวเรือน

ตารางที่ 2.8 ด้านสังคม (ความยากจน และเหลื่อมล้ำ)

ระดับดีมาก	ระดับดี
(2562)รายได้ครัวเรือนเฉลี่ย (8) (2562)สัดส่วนคนจนด้านรายจ่าย (8) (2562)รายได้เฉลี่ยต่อหัวของกลุ่มประชากรร้อยละ 40 ที่มีรายได้ต่ำสุด (12) (2562)ค่าสัมประสิทธิ์ความไม่เสมอภาคด้านรายได้ (Gini coefficient) (17)	(2563)สัดส่วนนักเรียนด้อยโอกาสต่อนักเรียนทั้งหมด (21) (2562)มูลค่าสินทรัพย์ทางการเงินของกลุ่มประชากรร้อยละ 40 ที่มีรายได้ต่ำสุด (22) (2562)สัดส่วนหนี้สินเฉลี่ยต่อรายได้เฉลี่ยของครัวเรือนกลุ่มที่ยากจนที่สุด (39)
ระดับปานกลาง	ระดับต้องปรับปรุง
(2562)อัตราส่วนการออมเฉลี่ยต่อรายได้เฉลี่ยของครัวเรือน (57)	(2562)สัดส่วนครัวเรือนที่มีหนี้ในระบบต่อครัวเรือนที่มีหนี้ทั้งหมด (61) (2562)สัดส่วนมูลค่าหนี้ต่อมูลค่าหนี้ทั้งหมดของครัวเรือน (61)

ที่มา : ระบบฐานข้อมูลโครงการพัฒนาศักยภาพในการเชื่อมโยงและจัดทำแผนยุทธศาสตร์เพื่อสนับสนุนการพัฒนาในระดับพื้นที่ สำนักงานปลัดกระทรวงมหาดไทย

หมายเหตุ : (ปี พ.ศ. ของข้อมูล)ตัวชี้วัด (ลำดับเมื่อเทียบกับจังหวัดอื่น)

: ระดับตามเกณฑ์ ดีมาก (QUARTILE 1:1-19), ดี (QUARTILE 2:20-38), ปานกลาง (QUARTILE 3:39-58), ต้องปรับปรุง (QUARTILE 4:59-77)

(4) ด้านสังคม (ชุมชนและครอบครัว)

ศักยภาพจังหวัดสระบุรี ด้านสังคม (ชุมชนและครอบครัว) ตามตัวชี้วัดของแผนพัฒนาเศรษฐกิจและสังคมแห่งชาติ ฉบับที่ 12 พบว่า ตัวชี้วัดที่อยู่ในระดับดีมาก จำนวน 3 ตัวชี้วัด ได้แก่ สัดส่วนองค์กรชุมชน (สหกรณ์และกลุ่มเกษตรกร) ที่มีเสถียรภาพทางการเงินอยู่ในระดับมั่นคงดีถึงดีมาก สัดส่วนครัวเรือนมีน้ำใช้เพียงพอตลอดปี อย่างน้อยคนละ 45 ลิตรต่อวัน และสัดส่วนครัวเรือนที่มีน้ำประปาใช้ในครัวเรือน ระดับดี จำนวน 4 ตัวชี้วัด ได้แก่ จำนวนองค์กรชุมชนต่อประชากรแสนคน อัตราเด็กที่อยู่ในการคุมประพฤติ อัตราฟุ้งเฟ้อ และอัตราเหตุการณ์ความรุนแรงในครอบครัว ระดับปานกลาง จำนวน 8 ตัวชี้วัด ได้แก่ สัดส่วนองค์กรปกครองส่วนท้องถิ่นที่มีการบริหารจัดการที่ดี (ที่ผ่านเกณฑ์ประเมินและที่ได้รับรางวัลทุกประเภท) ต่อองค์กรปกครองส่วนท้องถิ่นทั้งหมด สัดส่วนครัวเรือนที่มีบ้านและที่ดินเป็นของตนเอง สัดส่วนของครอบครัวขยาย สัดส่วนศูนย์การเรียนรู้ชุมชนต่อจำนวนหมู่บ้าน สัดส่วนผู้สูงอายุที่อาศัยอยู่ลำพังคนเดียว สัดส่วนครัวเรือนมีส่วนร่วมทำกิจกรรมสาธารณะเพื่อประโยชน์ชุมชนหรือท้องถิ่น สัดส่วนครัวเรือนที่มีคนในครัวเรือนเป็นสมาชิกกลุ่มหรือองค์กรในท้องถิ่น และสัดส่วนครัวเรือนที่มีรายได้สูงกว่ารายจ่ายร้อยละ 10 ขึ้นไป และระดับต้องปรับปรุง จำนวน 2 ตัวชี้วัด ได้แก่ สัดส่วนศูนย์พัฒนาเด็กเล็กต่อจำนวนหมู่บ้าน และอัตราการจดทะเบียนหย่า

ตารางที่ 2.9 ด้านสังคม (ชุมชนและครอบครัว)

ระดับดีมาก	ระดับดี
(2562)สัดส่วนองค์กรชุมชน (สหกรณ์และกลุ่มเกษตรกร) ที่มีเสถียรภาพทางการเงินอยู่ในระดับมั่นคงถึงดีมาก (12) (2562)สัดส่วนครัวเรือนมีน้ำใช้เพียงพอตลอดปี อย่างน้อยคนละ 45 ลิตรต่อวัน (14) (2562)สัดส่วนครัวเรือนที่มีน้ำประปาใช้ในครัวเรือน (18)	(2561)จำนวนองค์กรชุมชนต่อประชากรแสนคน (22) (2562)อัตราเด็กที่อยู่ในการคุมประพฤติ (23) (2562)อัตราฟุ้งเฟ้อ (27) (2562)อัตราเหตุการณ์ความรุนแรงในครอบครัว (31)
ระดับปานกลาง	ระดับต้องปรับปรุง
(2563)สัดส่วนองค์กรปกครองส่วนท้องถิ่นที่มีการบริหารจัดการที่ดี (ที่ผ่านเกณฑ์ประเมินและที่ได้รับรางวัลทุกประเภท) ต่อองค์กรปกครองส่วนท้องถิ่นทั้งหมด (41) (2562)สัดส่วนครัวเรือนที่มีบ้านและที่ดินเป็นของตนเอง (44) (2562)สัดส่วนของครอบครัวขยาย (47) (2562)สัดส่วนศูนย์การเรียนรู้ชุมชนต่อจำนวนหมู่บ้าน (53) (2562)สัดส่วนผู้สูงอายุที่อาศัยอยู่ลำพังคนเดียว (53) (2562)สัดส่วนครัวเรือนมีส่วนร่วมทำกิจกรรมสาธารณะเพื่อประโยชน์ชุมชนหรือท้องถิ่น (55) (2562)สัดส่วนครัวเรือนที่มีคนในครัวเรือนเป็นสมาชิกกลุ่มหรือองค์กรในท้องถิ่น (57) (2562)สัดส่วนครัวเรือนที่มีรายได้สูงกว่ารายจ่ายร้อยละ 10 ขึ้นไป (59)	(2562)สัดส่วนศูนย์พัฒนาเด็กเล็กต่อจำนวนหมู่บ้าน (74) (2562)อัตราการจดทะเบียนหย่า (74)

ที่มา : ระบบฐานข้อมูลโครงการพัฒนาศักยภาพในการเชื่อมโยงและจัดทำแผนยุทธศาสตร์เพื่อสนับสนุนการพัฒนาในระดับพื้นที่ สำนักงานปลัดกระทรวงมหาดไทย

หมายเหตุ : (ปี พ.ศ. ของข้อมูล)ตัวชี้วัด (ลำดับเมื่อเทียบกับจังหวัดอื่น)

: ระดับตามเกณฑ์ ดีมาก (QUARTILE 1:1-19), ดี (QUARTILE 2:20-38), ปานกลาง (QUARTILE 3:39-58), ต้องปรับปรุง (QUARTILE 4:59-77)

(2) ด้านความสังคม (สวัสดิการด้านสังคม)

ศักยภาพจังหวัดสระบุรี ด้านความสังคม (สวัสดิการด้านสังคม) ตามตัวชี้วัดของแผนพัฒนาเศรษฐกิจและสังคมแห่งชาติ ฉบับที่ 12 พบว่า ตัวชี้วัดที่อยู่ใน ระดับดี จำนวน 3 ตัวชี้วัด ได้แก่ สัดส่วนประชากรผู้ไปใช้สิทธิประกันสุขภาพ สัดส่วนประชากรที่เข้าถึงสิทธิสวัสดิการประกันสุขภาพ และสัดส่วนแรงงานนอกระบบที่อยู่ในระบบประกันสังคมต่อกำลังแรงงานทั้งหมด ระดับปานกลาง จำนวน 2 ตัวชี้วัด ได้แก่ จำนวนนักเรียนพิการเรียนร่วมเฉลี่ยต่อโรงเรียน และสัดส่วนแรงงานที่เป็นสมาชิกกองทุนการออมแห่งชาติต่อกำลังแรงงานทั้งหมด และระดับต้องปรับปรุง จำนวน 2 ตัวชี้วัด ได้แก่ จำนวนการขอรับความช่วยเหลือจากกองทุนยุติธรรม และสัดส่วนคนพิการได้รับการดูแลจากคนในครัวเรือน ชุมชน หรือภาครัฐ

ตารางที่ 2.10 ด้านความสังคม (สวัสดิการด้านสังคม)

ระดับดีมาก	ระดับดี
(2563)สัดส่วนประชากรผู้ไปใช้สิทธิประกันสุขภาพ (32) (2563)สัดส่วนประชากรที่เข้าถึงสิทธิสวัสดิการประกันสุขภาพ (34) (2561)สัดส่วนแรงงานนอกระบบที่อยู่ในระบบประกันสังคมต่อกำลังแรงงานทั้งหมด (37)	-
ระดับปานกลาง	ระดับต้องปรับปรุง
(2563)จำนวนนักเรียนพิการเรียนร่วมเฉลี่ยต่อโรงเรียน (41) (2562)สัดส่วนแรงงานที่เป็นสมาชิกกองทุนการออมแห่งชาติต่อกำลังแรงงานทั้งหมด (57)	(2563)จำนวนการขอรับความช่วยเหลือจากกองทุนยุติธรรม (68) (2562)สัดส่วนคนพิการได้รับการดูแลจากคนในครัวเรือน ชุมชน หรือภาครัฐ (70)

ที่มา : ระบบฐานข้อมูลโครงการพัฒนาศักยภาพในการเชื่อมโยงและจัดทำแผนยุทธศาสตร์เพื่อสนับสนุนการพัฒนาในระดับพื้นที่ สำนักงานปลัดกระทรวงมหาดไทย

หมายเหตุ : (ปี พ.ศ. ของข้อมูล)ตัวชี้วัด (ลำดับเมื่อเทียบกับจังหวัดอื่น)

: ระดับตามเกณฑ์ ดีมาก (QUARTILE 1:1-19), ดี (QUARTILE 2:20-38), ปานกลาง (QUARTILE 3:39-58), ต้องปรับปรุง (QUARTILE 4:59-77)

3) ด้านความมั่นคง (ความสงบสุข และปัญหาในสังคม)

ศักยภาพจังหวัดสระบุรี ด้านความมั่นคง (ความสงบสุข และปัญหาในสังคม) ตามตัวชี้วัดของแผนพัฒนาเศรษฐกิจและสังคมแห่งชาติ ฉบับที่ 12 พบว่า ตัวชี้วัดที่อยู่ในระดับดีมากจำนวน 2 ตัวชี้วัด ได้แก่ จำนวนคดีอาชญากรรม และอัตราการเสียชีวิตจากอุบัติเหตุบนท้องถนนต่อประชากรแสนคน และระดับปานกลาง จำนวน 2 ตัวชี้วัด ได้แก่ อัตราการเกิดคดีอาชญากรรมต่อประชากรแสนคน และสัดส่วนคดีที่จับกุมได้ต่อคดีที่รับแจ้ง

ตารางที่ 2.11 ด้านความมั่นคง (ความสงบสุข และปัญหาในสังคม)

ระดับดีมาก	ระดับดี
(2562)จำนวนคดีอาชญากรรม (6) (2563)อัตราการเสียชีวิตจากอุบัติเหตุบนท้องถนนต่อประชากรแสนคน (19)	-
ระดับปานกลาง	ระดับต้องปรับปรุง
(2562)อัตราการเกิดคดีอาชญากรรมต่อประชากรแสนคน (50) (2562)สัดส่วนคดีที่จับกุมได้ต่อคดีที่รับแจ้ง (54)	-

ที่มา : ระบบฐานข้อมูลโครงการพัฒนาศักยภาพในการเชื่อมโยงและจัดทำแผนยุทธศาสตร์เพื่อสนับสนุนการพัฒนาในระดับพื้นที่ สำนักงานปลัดกระทรวงมหาดไทย

หมายเหตุ : (ปี พ.ศ. ของข้อมูล)ตัวชี้วัด (ลำดับเมื่อเทียบกับจังหวัดอื่น)

: ระดับตามเกณฑ์ ดีมาก (QUARTILE 1:1-19), ดี (QUARTILE 2:20-38), ปานกลาง (QUARTILE 3:39-58), ต้องปรับปรุง (QUARTILE 4:59-77)

4) ด้านทรัพยากรทางธรรมชาติ และสิ่งแวดล้อม

ศักยภาพจังหวัดสระบุรี ด้านทรัพยากรทางธรรมชาติ และสิ่งแวดล้อม ตามตัวชี้วัดของแผนพัฒนาเศรษฐกิจและสังคมแห่งชาติ ฉบับที่ 12 พบว่า ตัวชี้วัดที่อยู่ในระดับดีมาก จำนวน 6 ตัวชี้วัด ได้แก่ สัดส่วนมูลค่าความเสียหายทางเศรษฐกิจที่เกิดจากภัยธรรมชาติ ต่อมูลค่าผลิตภัณฑ์มวลรวมฯ แบบปริมาณลูกโซ่ จำนวนผู้เสียชีวิตจากภัยธรรมชาติ มูลค่าความเสียหายจากอุทกภัย และภัยแล้ง ปริมาณกากอุตสาหกรรมอันตรายที่เข้าสู่ระบบการจัดการ สัดส่วนหมู่บ้านที่ประสบอุทกภัย และภัยแล้ง และสัดส่วนพื้นที่ป่าเศรษฐกิจต่อพื้นที่จังหวัด ระดับดี จำนวน 4 ตัวชี้วัด ได้แก่ จำนวนอาสาสมัครป้องกันภัยฝ่ายพลเรือน (อปพร.) ระดับปานกลาง จำนวน 5 ตัวชี้วัด ได้แก่ ปริมาณขยะมูลฝอยที่เกิดขึ้น สัดส่วนของขยะมูลฝอยชุมชนที่ได้รับการจัดการอย่างถูกต้อง สัดส่วนพื้นที่ป่าเพื่อการอนุรักษ์ต่อพื้นที่จังหวัด สัดส่วนขยะมูลฝอยชุมชนที่นำไปใช้ประโยชน์ และผลตรวจวัดคุณภาพน้ำ (WQI) และระดับต้องปรับปรุง จำนวน 2 ตัวชี้วัด ได้แก่ จำนวนระบบพยากรณ์และอุปกรณ์เตือนภัยล่วงหน้า และจำนวนเรื่องร้องเรียนด้านปัญหามลพิษ

ตารางที่ 2.12 ด้านทรัพยากรทางธรรมชาติ และสิ่งแวดล้อม

ระดับดีมาก	ระดับดี
(2563) สัดส่วนมูลค่าความเสียหายทางเศรษฐกิจที่เกิดจากภัยธรรมชาติ ต่อมูลค่าผลิตภัณฑ์มวลรวมฯ แบบปริมาณลูกโซ่ (1) (2563) จำนวนผู้เสียชีวิตจากภัยธรรมชาติ (1) (2563) มูลค่าความเสียหายจากอุทกภัย และภัยแล้ง (1) (2563) ปริมาณกากอุตสาหกรรมอันตรายที่เข้าสู่ระบบการจัดการ (8) (2563) สัดส่วนหมู่บ้านที่ประสบอุทกภัย และภัยแล้ง (18) (2562) สัดส่วนพื้นที่ป่าเศรษฐกิจต่อพื้นที่จังหวัด (20)	(2561) จำนวนอาสาสมัครป้องกันภัยฝ่ายพลเรือน (อปพร.) (26) (2563) สัดส่วนประชากรที่ประสบอุทกภัย (29) (2562) สัดส่วนจำนวนวันที่มีคุณภาพอากาศในเกณฑ์มาตรฐาน (31) (2562) สัดส่วนพื้นที่ป่าไม้ต่อพื้นที่จังหวัด (32)
ระดับปานกลาง	ระดับต้องปรับปรุง
(2562) ปริมาณขยะมูลฝอยที่เกิดขึ้น (41) (2562) สัดส่วนของขยะมูลฝอยชุมชนที่ได้รับการจัดการอย่างถูกต้อง (47) (2562) สัดส่วนพื้นที่ป่าเพื่อการอนุรักษ์ต่อพื้นที่จังหวัด (54) (2562) สัดส่วนขยะมูลฝอยชุมชนที่นำไปใช้ประโยชน์ (54) (2563) ผลตรวจวัดคุณภาพน้ำ (WQI) (56)	(2562) จำนวนระบบพยากรณ์และอุปกรณ์เตือนภัยล่วงหน้า (66) (2562) จำนวนเรื่องร้องเรียนด้านปัญหามลพิษ (68)

ที่มา : ระบบฐานข้อมูลโครงการพัฒนาศักยภาพในการเชื่อมโยงและจัดทำแผนยุทธศาสตร์เพื่อสนับสนุนการพัฒนาในระดับพื้นที่ สำนักงานปลัดกระทรวงมหาดไทย

หมายเหตุ : (ปี พ.ศ. ของข้อมูล) ตัวชี้วัด (ลำดับเมื่อเทียบกับจังหวัดอื่น)

: ระดับตามเกณฑ์ ดีมาก (QUARTILE 1:1-19), ดี (QUARTILE 2:20-38), ปานกลาง (QUARTILE 3:39-58), ต้องปรับปรุง (QUARTILE 4:59-77)

2.1.2 ตัวชี้วัดระดับจังหวัดของสำนักงานคณะกรรมการพัฒนาการเศรษฐกิจและสังคมแห่งชาติ

จังหวัดสระบุรี

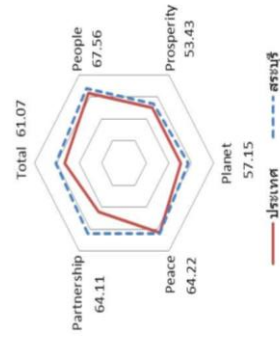
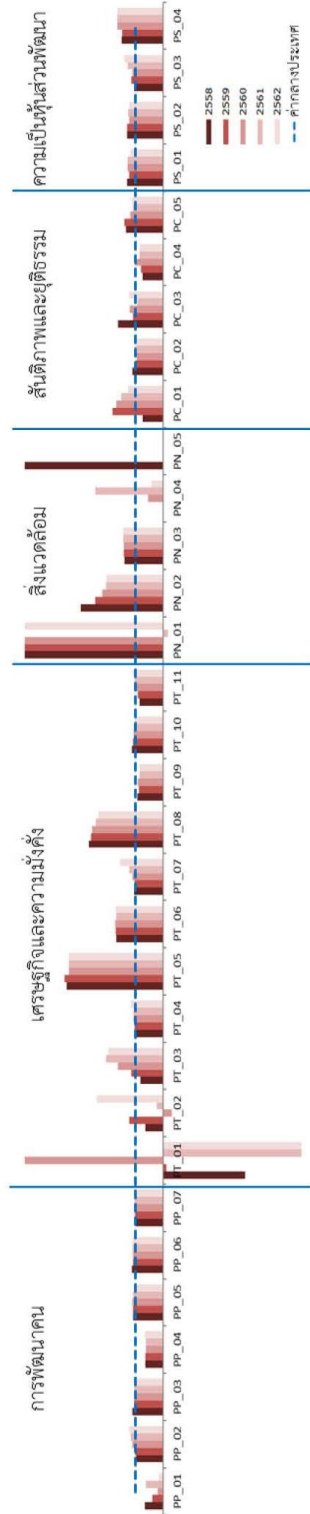

มิติการพัฒนา	ค่ากลางของประเทศ					สระบุรี				
	2558	2559	2560	2561	2562	2558	2559	2560	2561	2562
ภาพรวม	50.35	51.00	51.91	50.86	52.87	2558	2559	2560	2561	2562
ด้านการพัฒนาคน (People)	59.45	58.86	58.50	59.89	63.20	66.89	66.91	66.59	66.45	67.56
ด้านเศรษฐกิจและความมั่งคั่ง (Prosperity)	48.84	49.11	47.99	50.06	50.03	56.34	56.60	55.90	53.91	53.43
ด้านสิ่งแวดล้อม (Planet)	49.27	50.54	51.38	51.60	50.92	56.23	56.52	62.63	58.72	57.15
ด้านสันติภาพและยุติธรรม (Peace)	63.99	62.21	62.72	62.02	63.45	68.55	54.88	57.41	59.01	64.22
ด้านความเป็นหุ้นส่วนพัฒนา (Partnership)	38.33	40.25	39.84	38.69	44.68	48.16	51.44	53.84	55.99	64.11

ตารางที่ 2.13 ตัวชี้วัดสำนักงานคณะกรรมการพัฒนาการเศรษฐกิจและสังคมแห่งชาติ

ตัวชี้วัด	ค่ากลางประเทศ					สระบุรี				
	2558	2559	2560	2561	2562	2558	2559	2560	2561	2562
ด้านการพัฒนาคน										
PP_01 ร้อยละของประชากรที่อยู่ได้เส้นความยากจน (ร้อยละ)*, *****	7.49	9.22	8.32	11.38	6.14	4.97	3.57	1.56	7.07	0.90
PP_02 ร้อยละของทารกแรกเกิดที่มีน้ำหนักต่ำกว่าเกณฑ์ (ร้อยละทารกเกิดมีชีพ)*, ***	9.49	9.85	9.95	10.19	10.47	9.22	9.97	11.07	11.94	12.86
PP_03 ร้อยละของประชากรที่เจ็บป่วยที่เป็นผู้ป่วยใน (ร้อยละ)*, *****	10.60	10.88	10.63	11.21	11.23	11.78	11.28	10.92	11.68	11.25
PP_04 อัตราส่วนประชากรต่อแพทย์ (คน/แพทย์)*	2,832	2,991	2,676	2,549	2,274	1,823	1,889	1,645	1,570	1,511
PP_05 อัตราการเข้าเรียนรวมระดับมัธยมศึกษาตอนปลายและอาชีวศึกษา (ร้อยละ)	72.87	75.06	74.47	76.51	73.70	78.77	81.08	81.86	82.81	75.84
PP_06 จำนวนปีการศึกษาเฉลี่ยประชากรไทยอายุ 15-59 ปี (ปี)	8.66	8.85	8.93	9.07	9.15	9.78	9.60	9.70	10.00	10.05
PP_07 ค่าเฉลี่ยคะแนน o-net มัธยมศึกษาตอนปลาย (คะแนน)	33.67	33.31	31.89	33.60	35.29	33.98	33.73	32.31	34.26	34.86
ด้านเศรษฐกิจและความมั่งคั่ง										
PT_01 อัตราการเปลี่ยนแปลงของรายได้เฉลี่ยของครัวเรือนในจังหวัด (ร้อยละ)	1.75	1.72	0.06	-0.00	-0.46	-5.21	-0.23	10.14	-1.05	-6.85
PT_02 อัตราการเปลี่ยนแปลงของผลิตภัณฑ์มวลรวมจังหวัด (ร้อยละ)	1.89	3.00	3.90	4.14	0.68	1.19	3.66	-1.24	0.95	1.63
PT_03 อัตราการว่างงาน (ร้อยละ)*	0.75	0.85	1.01	0.89	0.86	0.61	0.98	1.64	1.83	1.70
PT_04 อัตราส่วนหนี้เฉลี่ยต่อรายได้เฉลี่ยของครัวเรือน (เท่า)*, *****	6.67	7.10	7.61	7.46	6.92	6.72	7.29	8.10	7.94	8.03
PT_05 ผลิตภาพแรงงาน (บาท/คน)	106,508	110,285	115,616	117,916	121,328	370,792	392,417	394,624	400,793	412,902
PT_06 สัดส่วนปริมาณการใช้ไฟฟ้าภาคครัวเรือนต่อประชากร (kw-ชั่วโมง/คน)	463.91	495.57	493.27	506.11	548.49	780.48	843.18	849.71	852.02	933.84
PT_07 สัดส่วนปริมาณน้ำมันเชื้อเพลิงในภาคอุตสาหกรรมต่อ GDP ภาคอุตสาหกรรม(ลิตร/ล้านบาท)*	623.46	607.56	597.93	598.28	469.42	647.58	629.73	655.47	728.45	728.40
PT_08 ร้อยละของผู้ที่อยู่ในระบบประกันสังคมต่อกำลังแรงงาน (ร้อยละ)	18.76	19.74	20.80	23.26	24.93	50.21	51.51	53.23	56.67	58.34
PT_09 ร้อยละของครัวเรือนที่มีบ้านและที่ดินเป็นของตนเอง (ร้อยละ)*,***	81.42	82.21	81.28	83.11	82.47	75.72	71.37	73.62	71.40	70.35
PT_10 ร้อยละของหมู่บ้านที่ถนนสายหลักใช้การได้ตลอดปี (ร้อยละ)**	54.37	57.33	59.64	61.81	65.46	60.65	62.40	64.15	65.90	67.65
PT_11 สัมประสิทธิ์การกระจายรายได้*, *****	0.403	0.415	0.421	0.427	0.432	0.344	0.375	0.405	0.435	0.466

ตารางที่ 2.13 ตัวชี้วัดสำนักงานคณะกรรมการพัฒนาการเศรษฐกิจและสังคมแห่งชาติ (ต่อ)

	ตัวชี้วัด					ค่ากลางประเทศ					สระบุรี				
	2558	2559	2560	2561	2562	2558	2559	2560	2561	2562	2558	2559	2560	2561	2562
ด้านสิ่งแวดล้อม															
PN_01 อัตราการเปลี่ยนแปลงของพื้นที่ป่าไม้ในจังหวัด (ร้อยละ)	0.01	0.03	0.12	0.42	0.10						5.54	0.83	1.12	-0.08	1.36
PN_02 สัดส่วนปริมาณขยะที่กำจัดถูกต้องต่อปริมาณขยะที่เกิดขึ้น (ร้อยละ)	20.06	20.30	29.46	22.46	18.80						59.80	49.66	64.55	46.22	38.30
PN_03 ร้อยละของครัวเรือนที่เข้าถึงน้ำประปา (ร้อยละ)****	15.87	16.15	16.44	16.53	16.81						22.15	22.77	23.18	23.70	24.22
PN_04 ร้อยละของประชากรที่ประสบอุทกภัย (ร้อยละ)*, ****	0.00	0.00	0.78	0.18	1.51						0.00	0.04	0.42	0.44	0.65
PN_05 ร้อยละของประชากรที่ประสบภัยแล้ง (ร้อยละ)*, ****	0.02	0.00	0.00	0.00	0.00						25.25	13.26	0.00	0.00	0.00
ด้านสุขภาพและยุติธรรม															
PC_01 การแจ้งความคดีชีวิต ร่างกาย เพศ และคดีประทุษร้ายต่อทรัพย์ (ต่อแสนคน)*	88.04	113.49	105.28	95.67	80.86						64.92	206.23	177.40	145.42	101.25
PC_02 จำนวนของประชากรในเรือนจำ (ต่อแสนคน)*	437.20	379.07	446.13	508.66	502.87						484.42	378.87	421.78	526.96	479.32
PC_03 จำนวนเจ้าหน้าที่ตำรวจ (ต่อแสนคน)	271.52	279.12	276.83	267.98	268.05						444.74	303.09	331.44	249.91	329.15
PC_04 อัตราการฆ่าตัวตาย (ต่อแสนคน)*	6.67	6.32	6.16	6.39	7.08						4.90	5.06	6.30	5.49	6.03
PC_05 จำนวนผู้ถูกกักขังที่รอการพิพากษาในสัดส่วนของประชากรในเรือนจำ (ร้อยละ)*	17.82	20.65	19.94	17.71	16.52						23.70	28.78	23.45	19.36	18.60
ด้านความเป็นหุ้นส่วนพัฒนา															
PS_01 ร้อยละของประชากรที่เข้าถึงอินเทอร์เน็ต (ร้อยละ)	32.73	41.27	46.82	50.80	60.75						42.35	50.42	59.59	65.51	72.00
PS_02 ร้อยละภาษาที่ท้องถิ่นจัดเก็บได้ต่อรายได้รวมที่ไม่รวมเงินอุดหนุนและเงินอุดหนุนเฉพาะกิจ	12.19	11.81	11.77	11.02	11.56						15.73	15.29	14.47	13.84	14.21
PS_03 ความสามารถในการเบิกจ่ายงบประมาณของจังหวัด (ร้อยละ)	92.15	85.72	81.56	70.14	71.87						96.21	97.73	89.49	89.77	100.00
PS_04 สัดส่วนองค์กรชุมชนต่อประชากรแสนคน (แห่ง/แสนคน)****	110.15	109.62	127.39	129.32	142.82						163.88	161.86	209.80	213.48	236.45

ที่มา : สำนักงานคณะกรรมการพัฒนาการเศรษฐกิจและสังคมแห่งชาติ

2.1.3 ดัชนีความก้าวหน้าของคน

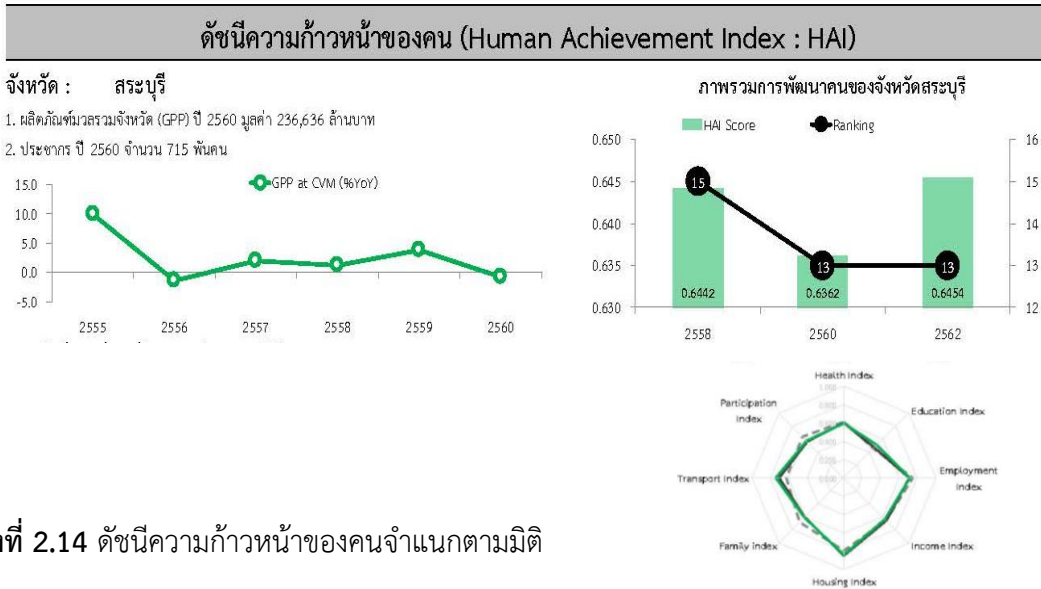

ตารางที่ 2.14 ดัชนีความก้าวหน้าของคนจำแนกตามมิติ

มิตีย่อย	คะแนน			ลำดับที่		
	2558	2560	2562p	2558	2560	2562
ดัชนีย่อยด้านสุขภาพ	0.6103	0.6008	0.5945	38	31	31
ดัชนีย่อยด้านการศึกษา	0.4560	0.4684	0.5086	30	21	21
ดัชนีย่อยด้านชีวิตการงาน	0.7522	0.7147	0.7208	9	28	32
ดัชนีย่อยด้านรายได้	0.6561	0.6568	0.6356	13	12	13
ดัชนีย่อยด้านที่อยู่อาศัยและสภาพแวดล้อม	0.7938	0.8480	0.8407	59	51	57
ดัชนีย่อยด้านชีวิตครอบครัวและชุมชน	0.6818	0.6044	0.6092	18	43	47
ดัชนีย่อยด้านการคมนาคมและการสื่อสาร	0.6273	0.7055	0.7418	18	24	17
ดัชนีความก้าวหน้าของคน	0.6442	0.6362	0.6454	15	13	13

สำนักงานสภาพัฒนาการเศรษฐกิจและสังคมแห่งชาติ ได้จัดทำดัชนีความก้าวหน้าของคน (HUMAN ACHIEVEMENT INDEX – HAI) ปี 2562 โดยมีวัตถุประสงค์เพื่อใช้เป็นเครื่องมือประเมินความก้าวหน้าของคนในระดับจังหวัด และเพื่อให้จังหวัดต่างๆ ได้ทราบถึงตำแหน่งความก้าวหน้าของคนในจังหวัดของตน เพื่อจะได้ดำเนินการแก้ไขปัญหาและพัฒนาคนในจังหวัดให้มีคุณภาพชีวิตที่ดียิ่งขึ้น

ในปี พ.ศ. 2562 จังหวัดสระบุรีมีดัชนีความก้าวหน้าของคนอยู่อันดับที่ 13 ของประเทศ มีค่าคะแนนเท่ากับ 0.6454 โดยมีคะแนนเพิ่มขึ้นจากปี พ.ศ. 2560 ที่มีค่าคะแนนเท่ากับ 0.6362 ทั้งนี้มีดัชนีย่อยที่มีค่าคะแนนลดลง 2 ดัชนี ได้แก่ ด้านสุขภาพ และด้านที่อยู่อาศัยและสภาพแวดล้อม

นอกจากนี้มิติชีวิตการงาน ในตัวชี้วัดอัตราการว่างงานมีค่าแนวโน้มเพิ่มขึ้น อยู่อันดับที่ 72 ของประเทศ รวมทั้งอัตราการประสบอันตรายหรือเจ็บป่วยเนื่องจากการทำงานอยู่ในอันดับที่ 69 ของประเทศ ส่วนมิติด้านที่อยู่อาศัยและสภาพแวดล้อม ประเด็นเรื่องสัดส่วนเฉลี่ยการปล่อยก๊าซเรือนกระจกอยู่ในอันดับที่ 62 ของประเทศ ส่วนด้านความมั่นคงในการจ้างงาน ความปลอดภัยในชีวิตร่างกาย เพศ และคดีประทุษร้ายต่อทรัพย์สิน และจำนวนคดีอุบัติเหตุบนถนน ถึงแม้ว่ามีแนวโน้มลดลง แต่ยังคงอยู่ในอันดับที่ 66 และ 58 ตามลำดับ ดังนั้นเรื่องความปลอดภัยทั้งด้านชีวิต และทรัพย์สิน รวมทั้งด้านสุขภาพของประชาชนถือว่าเป็นประเด็นที่จังหวัดควรให้ความสำคัญอย่างยิ่ง

ตารางที่ 2.15 ดัชนีความก้าวหน้าของคน

มิติ	รายการ	หน่วย	ข้อมูลตัวชี้วัด			ลำดับที่		
			2558	2560	2562	2558	2560	2562
ด้านสุขภาพ	ทารกแรกเกิดที่มีน้ำหนัก	ร้อยละ	9.22	11.07	11.07	24	65	65
	ประชากรที่เจ็บป่วยที่เป็นผู้ป่วยใน	ร้อยละ	11.78	10.92	10.92	57	44	44
	ประชากรที่พิการ	ร้อยละ	2.94	2.95	3.06	47	41	41
	คะแนนสุขภาพจิต	ร้อยละ	72.60	72.60	72.60	10	10	10
ด้านการศึกษา	จำนวนปีการศึกษาเฉลี่ยของประชากรอายุ 15 ปีขึ้นไป	ปี	8.91	8.82	9.06	10	13	9
	อัตราการเข้าเรียนมัธยมศึกษาตอนปลายและอาชีวศึกษา	ร้อยละ	78.77	81.86	81.88	27	25	25
	ค่าเฉลี่ยเขavnปีญาของเด็กรุ่นเรียนไทยชั้น ป.1	คะแนน	96.97	99.83	99.83	57	30	30
	คะแนนเฉลี่ยการทดสอบ O-NET ระดับมัธยมศึกษาตอนปลาย	ร้อยละ	33.98	32.31	34.26	35	36	36
ด้านชีวิต การทำงาน	อัตราการว่างงาน	ร้อยละ	0.61	1.64	1.83	31	64	72
	อัตราการจ้างต่ำกว่าระดับ	ร้อยละ	0.04	0.27	0.00	14	36	1
	แรงงานที่มีประกันสังคม	ร้อยละ	50.62	54.16	57.80	10	10	10
	อัตราการประสบอันตรายหรือเจ็บป่วยเนื่องจากการทำงาน	ต่อลูกจ้าง 1,000 คน	11.89	11.73	11.73	61	69	69
ด้านรายได้	รายได้เฉลี่ยของครัวเรือนต่อเดือน	บาท	29,413	35,378	35,378	10	6	6
	สัดส่วนประชากรยากจน	ร้อยละ	4.97	1.56	7.07	29	8	23
	ครัวเรือนที่มีหนี้สินเพื่อการอุปโภคบริโภค	ร้อยละ	40.62	43.61	43.61	46	55	55
	ค่าสัมประสิทธิ์ความไม่เสมอภาคของรายได้	ร้อยละ	34.42	40.50	40.50	11	29	29
ด้านที่อยู่อาศัย และ สภาพแวดล้อม	ครัวเรือนที่มีบ้านและที่ดินเป็นของตนเอง	ร้อยละ	75.72	73.62	71.40	53	53	58
	สัดส่วนเฉลี่ยการปล่อยก๊าซเรือนกระจก	ตันก๊าซเรือนกระจกต่อคน	2.97	3.10	3.10	59	62	62
	ประชากรที่ประสบอุทกภัย	ร้อยละ	0.00	0.42	0.44	1	35	52
	ประชากรที่ประสบภัยแล้ง	ร้อยละ	25.25	0.00	0.00	70	1	1

ตารางที่ 2.15 ดัชนีความก้าวหน้าของคน (ต่อ)

มิติ	รายการ	หน่วย	ข้อมูลตัวชี้วัด			ลำดับที่		
			2558	2560	2562	2558	2560	2562
ด้านชีวิตครอบครัวและชุมชน	เด็กอายุ 15 -17 ปีที่ทำงาน	ร้อยละ	9.06	6.66	5.31	27	23	16
	ครัวเรือนที่มีหัวหน้าครัวเรือนเดี่ยว	ร้อยละ	26.12	24.51	21.97	47	30	21
	ผู้สูงอายุที่อยู่สังคนเดี่ยว	ร้อยละ	5.63	5.56	9.06	31	20	60
ด้านการคมนาคมและการสื่อสาร	การแจ้งความคดี ซิวร่างกาย เพศ และคดีประทุษร้ายต่อทรัพย์สิน	รายต่อประชากรแสนคน	64.92	177.40	145.42	26	70	66
	หมู่บ้านที่ถนนสายหลักใช้การได้ตลอดปี	ร้อยละ	60.65	64.15	64.15	26	29	29
	จำนวนคดีอุบัติเหตุบนท้องถนน	รายต่อประชากรแสนคน	88.76	146.72	137.05	57	66	58
	ประชากรที่มีโทรศัพท์	ร้อยละ	81.11	87.27	89.62	19	35	26
	ประชากรที่เข้าถึงอินเทอร์เน็ต	ร้อยละ	42.35	59.59	65.51	13	10	9
ด้านการมีส่วนร่วม	ประชากรที่ใช้สิทธิประชามติร่างรัฐธรรมนูญ ปี 2559	ร้อยละ	81.50	64.08	64.08	5	18	18
	จำนวนองค์กรชุมชน	แห่งต่อประชากรแสนคน	163.88	209.80	213.48	25	20	22
	ครัวเรือนที่เป็นสมาชิกกลุ่ม/องค์กรในท้องถิ่น	ร้อยละ	68.00	65.03	65.03	59	58	58
	ครัวเรือนที่มีส่วนร่วมทำกิจกรรมสาธารณะของหมู่บ้าน	ร้อยละ	98.29	99.27	99.55	51	45	46

ที่มา : สำนักงานสภาพัฒนาการเศรษฐกิจและสังคมแห่งชาติ

จากข้อมูลเชิงเปรียบเทียบ ปัญหา/ความต้องการในพื้นที่ ตัวชี้วัดศักยภาพตามตัวชี้วัดของแผนพัฒนาเศรษฐกิจและสังคม ฉบับที่ 12 ดัชนีความก้าวหน้าของคน และตัวชี้วัดการพัฒนาระดับจังหวัด สรุปได้ดังนี้

1. ภาคอุตสาหกรรมมีมูลค่าผลิตภัณฑ์มวลรวมเพิ่มขึ้น จำนวนโรงงานและเงินทุนเพิ่มขึ้น แต่มีจำนวนคนงานลดลงอย่างต่อเนื่อง ซึ่งจังหวัดสระบุรีมีสถานประกอบการที่เป็นแหล่งวัตถุดิบและวัสดุก่อสร้าง ทำให้กิจกรรมการผลิตส่งผลกระทบต่อสิ่งแวดล้อมเป็นอย่างมาก อย่างไรก็ตามได้มีการกำหนดเขตควบคุมมลพิษและดำเนินการบริหารจัดการอย่างเข้มงวดเพื่อแก้ไขปัญหามลพิษทางอากาศ ซึ่งจังหวัดสระบุรีควรให้ความสำคัญในประเด็นดังกล่าว และขยายผลสู่อุตสาหกรรมอื่น ๆ ในพื้นที่ ส่วนด้านแรงงาน ขาดแคลนแรงงานฝ่ายผลิต และระดับฝีมือเนื่องจากการผลิตบุคลากรไม่ตรงตามความต้องการของตลาดแรงงาน

2. วิสาหกิจขนาดกลางและขนาดย่อมประสบปัญหาด้านเงินทุนกับสถาบันการเงิน ขาดความพร้อมในการปรับเปลี่ยนเทคโนโลยีที่นำไปสู่นวัตกรรมใหม่ ไม่สามารถเข้าถึงแหล่งเงินทุนเพื่อใช้เป็นเงินทุนหมุนเวียนและพัฒนารัฐกิจ ทำให้ขาดการพัฒนาผลิตภัณฑ์ใหม่ที่ตอบสนองความต้องการของตลาดได้ ส่วนด้านการท่องเที่ยว ยังมีช่องว่างการพัฒนาด้านการท่องเที่ยว ทั้งการเพิ่มกิจกรรมการท่องเที่ยว ยืดระยะเวลาพำนักสร้างรายได้ให้จังหวัด และเพื่อเพิ่มอัตราการเข้าพักเพื่อให้เต็มความสามารถในการให้บริการ

3. ภาคเกษตรเป็นฐานการผลิตสินค้าเกษตรและเกษตรแปรรูปที่สำคัญ โดยมีสินค้าเกษตรสำคัญของจังหวัด ได้แก่ ข้าว ข้าวโพดเลี้ยงสัตว์ อ้อยโรงงาน มันสำปะหลัง และเป็น 1 ใน 14 เมืองสมุนไพรของประเทศ ด้านการปศุสัตว์ ได้แก่ โคเนื้อ โคน้ำเนื้อ และ ไก่ไข่ (ไข่ไก่) อย่างไรก็ตามสัดส่วนมูลค่าผลิตภัณฑ์มวลรวมภาคเกษตรต่อผลิตภัณฑ์มวลรวมทั้งหมดมีสัดส่วนลดลง รวมทั้งปริมาณน้ำไม่เพียงพอในฤดูแล้ง และขาดแคลนแหล่งน้ำในพื้นที่การเกษตรนอกเขตชลประทาน และเกษตรกรรมมีสัดส่วนหนี้เสียต่อปริมาณเงินให้กู้ยืมเพื่อการเกษตรค่อนข้างสูง

4. ด้านรายได้ และเงินออมเฉลี่ยต่อครัวเรือนปรับตัวลดลง และมีค่าสัมประสิทธิ์ความไม่เสมอภาคด้านรายได้และสัดส่วนคนจนปรับตัวลดลง แสดงให้เห็นถึงความเหลื่อมล้ำมีการปรับตัวลดลง ทางด้านสุขภาพ ประชาชนในจังหวัดสระบุรีส่วนใหญ่มีสาเหตุการเสียชีวิตสูงที่สุด 3 อันดับแรก ได้แก่ โรคมะเร็งทุกชนิด โรคปอดอักเสบ และโรคหลอดเลือดในสมอง ซึ่งโรคปอดอักเสบมีแนวโน้มอัตราการเสียชีวิตเพิ่มสูงขึ้นอย่างต่อเนื่อง ส่วนทางด้านความมั่นคงแนวโน้มของจำนวนคดีอาญา และคดียาเสพติดมีแนวโน้มปรับตัวลดลง ขณะที่การเกิดอุบัติเหตุบนท้องถนนมีจำนวนขยายตัวเพิ่มขึ้นอย่างต่อเนื่องทุกปี

5. มลพิษทางอากาศยังคงเป็นปัญหาอย่างต่อเนื่อง โดยมีจำนวนวันที่มีค่า PM. 10 และ PM. 2.5 เกินค่ามาตรฐานมีแนวโน้มลดลง โดยเกิดสูงสุดที่ตำบลหน้าพระลาน จังหวัดสระบุรี นอกจากนี้สัดส่วนก๊าซเรือนกระจกต่อผลิตภัณฑ์มวลรวมจังหวัดมีแนวโน้มมากขึ้นเท่ากับ 3.10 และมีค่าสูงกว่าค่าเฉลี่ยของประเทศ สะท้อนการใช้พลังงานที่ไม่เหมาะสม หรือมีกิจกรรมที่ก่อให้เกิดก๊าซเรือนกระจกเพิ่มขึ้นส่งผลกระทบต่อภาวะโลกร้อน นอกจากนี้มีปริมาณขยะปรับตัวเพิ่มขึ้น อีกทั้งคุณภาพน้ำปรับตัวแย่ลงต่อเนื่อง

อย่างไรก็ตามสถานการณ์การเปลี่ยนแปลงของโลกทั้งความก้าวหน้าทางเทคโนโลยี การเปลี่ยนแปลงโครงสร้างของประชากร การเปลี่ยนแปลงสภาพภูมิอากาศ และการขยายตัวของเมือง ย่อมส่งผลกระทบต่อการพัฒนาจังหวัด ดังนั้นจังหวัดสระบุรีควรให้ความสำคัญและเน้นการพัฒนา ดังนี้

1. บริหารจัดการทรัพยากรธรรมชาติและสิ่งแวดล้อมอย่างมีประสิทธิภาพ แก้ไขปัญหามลพิษจากภาคอุตสาหกรรมโดยเฉพาะฝุ่นละอองขนาดเล็ก การรักษาคุณภาพน้ำ การบริหารจัดการน้ำเพื่อภาคการเกษตร และอุตสาหกรรม และการอนุรักษ์ ป่าไม้ รวมทั้งรณรงค์ประหยัดพลังงาน และส่งเสริมพลังงานทางเลือกในภาคครัวเรือนและชุมชน

2. พัฒนาคมนาคมขนส่งและโลจิสติกส์เพื่อเป็นศูนย์กลางการบริการการขนส่งและโลจิสติกส์ทั้งทางบก และทางราง รองรับการพัฒนาของกิจกรรมทางเศรษฐกิจต่าง ๆ ทั้งการท่องเที่ยวอุตสาหกรรม ธุรกิจการค้า การคมนาคมขนส่ง

3. เพิ่มมูลค่าสินค้าเกษตรด้วยการแปรรูปมูลค่าสูงให้ได้คุณภาพและมาตรฐาน เพิ่มประสิทธิภาพการบริหารจัดการสินค้าเกษตรตลอดห่วงโซ่อุปทาน รวมทั้งพัฒนาเกษตรกร ผู้ประกอบการวิสาหกิจชุมชน และผู้ประกอบการ SMEs ให้สามารถเข้าถึงเทคโนโลยีและนวัตกรรมเพื่อใช้ในการดำเนินธุรกิจตลอดกระบวนการควบคู่กับการพัฒนาองค์ความรู้ความเป็นผู้ประกอบการ

4. ควรเน้นเสริมสร้างสังคมแห่งการเรียนรู้ให้กับเด็กและเยาวชน ด้วยการพัฒนาทักษะที่จำเป็นในศตวรรษที่ 21 รวมทั้งปลูกฝังเด็กและเยาวชนให้เป็นผู้รักท้องถิ่นและรักษาสิ่งแวดล้อม

2.1.4 การวิเคราะห์ จุดแข็ง จุดอ่อน โอกาส และอุปสรรค SWOT Analysis ของจังหวัดสระบุรี

1) การวิเคราะห์จุดแข็ง และเหตุผลสนับสนุน

ตารางที่ 2.16 จุดแข็ง และเหตุผลสนับสนุน

จุดแข็ง	เหตุผลสนับสนุน
S1. เป็นฐานการผลิตอุตสาหกรรมที่สำคัญของประเทศ	<ul style="list-style-type: none"> ❖ จังหวัดสระบุรีเป็นแหล่งอุตสาหกรรมการผลิตผลิตภัณฑ์อื่น ๆ ที่ทำจากแร่โลหะ ร้อยละ 6.4 ที่สำคัญของภาคกลาง ❖ เป็นแหล่งผลิตอุตสาหกรรม ผลิตภัณฑ์อุตสาหกรรมก่อสร้าง ที่สำคัญ <p>ที่มา : แผนพัฒนาภาคกลางและพื้นที่กรุงเทพมหานคร พ.ศ. 2560 – 2565 ฉบับทบทวน พฤษภาคม 2563 และแผนพัฒนาจังหวัดสระบุรี (พ.ศ.2561-2565) ฉบับทบทวน</p>
S2. เป็นแหล่งผลิตสินค้าเกษตรและเกษตรแปรรูปที่สำคัญของภาคกลาง โคนม และเป็ดเนื้อ	<p>1. แผนพัฒนาภาคกลางและพื้นที่กรุงเทพมหานคร พ.ศ. 2560 – 2565 ฉบับทบทวน พฤษภาคม 2563 ได้รายงานข้อมูลสภาพเศรษฐกิจและรายได้ภาคกลางโดยพบว่าจังหวัดสระบุรี เป็นแหล่งผลิตสินค้าเกษตร ด้านปศุสัตว์ ด้านการเพาะปลูก สำคัญดังนี้</p> <ul style="list-style-type: none"> ❖ ปศุสัตว์ เลี้ยงโคนม เป็ดเนื้อ ไก่เนื้อ สุกร ไก่ไข่ ❖ พืชไร่ ข้าวโพดเลี้ยงสัตว์ <p>นอกจากนี้ยังอยู่ในกลุ่มของจังหวัดพื้นที่ภาคกลางที่ได้รับการรับรองแหล่งผลิตสินค้าเกษตรอินทรีย์มากที่สุด</p>

จุดแข็ง	เหตุผลสนับสนุน
	<p>คือ จังหวัดลพบุรี รองลงมาคือ จังหวัดสุพรรณบุรี จังหวัดสระบุรี จังหวัดประจวบคีรีขันธ์ และจังหวัดราชบุรี</p> <p>2. รายงานผลตัวชี้วัดด้านการเกษตรเกี่ยวกับ จำนวนโรงงาน/สปก.ผลิตสินค้าเกษตรและอาหารที่ได้รับการรับรองมาตรฐาน GMP/HACCP ในปี 2563 อยู่ในระดับดีมาก เป็นอันดับที่ 2 ของประเทศ</p> <p>(ปี พ.ศ. 2564) จำนวนโคนมมากที่สุดของประเทศ</p> <p>(ปี พ.ศ. 2564) จำนวนแพะลำดับที่ 19 ของประเทศ</p> <p>(ปี พ.ศ. 2564) จำนวนเป็ดเนื้อลำดับที่ 4 ของประเทศ</p> <p>(ปี พ.ศ. 2564) จำนวนไก่เนื้อลำดับที่ 6 ของประเทศ</p> <p>(ปี พ.ศ. 2564) จำนวนไก่ไข่ลำดับที่ 13 ของประเทศ</p> <p>ที่มา : ระบบฐานข้อมูลโครงการของสำนักงานปลัดกระทรวงมหาดไทย กรมประมง และกรมปศุสัตว์</p>
<p>S3. แหล่งท่องเที่ยวมีความหลากหลาย เชิงธรรมชาติ เชิงวัฒนธรรม</p>	<p>จังหวัดสระบุรีมีแหล่งท่องเที่ยวที่หลากหลายทั้งแหล่งท่องเที่ยวทางธรรมชาติ (Natural Attraction) แหล่งท่องเที่ยวทางประวัติศาสตร์/โบราณสถาน (Historical Attraction อาทิเช่น ศูนย์ศึกษาธรรมชาติและท่องเที่ยวเชิงนิเวศเจ็ดคด-โป่งก้อนเส้า, อุทยานแห่งชาติน้ำตกสามหลั่น, สวนพฤกษศาสตร์ภาคกลาง, น้ำตกเจ็ดสาวน้อย, น้ำตกมวกเหล็ก, วัดพระพุทธรูปมหาธรรมราชาวิหาร, วัดพระพุทธรูป, ถ้ำผาเสด็จ, ถ้ำนารายณ์หรือถ้ำเขาวง, ถ้ำพระโพธิ์สัตว์, วัดป่าสว่างบุญ, วัดไร่ล้อม, วัดเขาวง, วัดป่าสว่างบุญ, ฟาร์มโคนมไทย-เดนมาร์ค, สวนดอกเบญจมาศบึงเต้, หอวัฒนธรรมพื้นบ้านไทยวน</p>
<p>S4. มีความหลากหลายทางวัฒนธรรมหลายชาติพันธุ์</p>	<p>จังหวัดสระบุรีมีความหลากหลายชาติพันธุ์ อาทิ</p> <ul style="list-style-type: none"> ❖ ลาวเวียงคือ ลาวมาจากนครเวียงจันทน์ ปัจจุบันมีอยู่มากที่อำเภอแก่งคอย อำเภอหนองแค อำเภอหนองแขง อำเภอวิหารแดง อำเภอเสาไห้ อำเภอบ้านหมอ ลาวพวนคือ ลาวที่มาจากเมืองพวน (แขวงเชียงขวาง) ตั้งถิ่นฐานที่อำเภอหนองโดน และอำเภอดอนพุดลาว แง้วคือ ลาวที่มาจากชนบทซานเมืองเวียงจันทน์ ปัจจุบันตั้งถิ่นฐานที่บ้านตาลเสี้ยน บ้านหนองระกำ อำเภอพระพุทธบาท และบางหมู่บ้านในอำเภอหนองโดน ลาวญ้อ คือ ลาวที่มาจากเมืองคำเกิดในประเทศลาว ปัจจุบันยังมีผู้พูดภาษาลาวญ้อในบางหมู่บ้านอำเภอแก่งคอย

จุดแข็ง	เหตุผลสนับสนุน
	❖ คนยวน (มาจากโยนก) ปัจจุบันมีอยู่ทุกอำเภอในจังหวัดสระบุรี (ยกเว้นอำเภอหนองโดน และอำเภอดอนพุด) คนยวนเหล่านี้ได้นำภาษา และประเพณีวัฒนธรรมของล้านนาไทยมาใช้สืบทอดกันมาจนถึงทุกวันนี้
S5. การจัดการของเสียอันตรายจากชุมชนที่มีประสิทธิภาพ	(2562) สัดส่วนของเสียอันตรายจากชุมชนที่ถูกส่งไปกำจัดอย่างถูกต้องอยู่ในระดับดีมาก (อันดับ 1 ของประเทศ) ที่มา : ระบบฐานข้อมูลโครงการฯของสำนักงานปลัดกระทรวงมหาดไทย

2) การวิเคราะห์จุดอ่อนของจังหวัดสระบุรีและเหตุผลสนับสนุน

ตารางที่ 2.17 จุดอ่อน และเหตุผลสนับสนุน

จุดอ่อน	เหตุผลสนับสนุน
W1. ปริมาณน้ำต้นทุนต่อความต้องการใช้น้ำอยู่ในระดับต้องการปรับปรุง และคุณภาพน้ำลดลงอย่างต่อเนื่อง	❖ ปี2563 มีปริมาณน้ำต้นทุนต่อความต้องการใช้น้ำ -143 ล้าน ลบ.ม. ต่ำกว่าค่าเฉลี่ยของประเทศเป็นอย่างมาก (ลำดับที่ 65 ของประเทศ) และมีแนวโน้มลดลงอย่างต่อเนื่องซึ่งอาจเกิดภาวะขาดแคลนน้ำในช่วงฤดูแล้ง ❖ คุณภาพน้ำลดลงอย่างต่อเนื่อง ซึ่งในปี 2563 มีค่าดัชนี WQI เท่ากับ 58 คะแนน ซึ่งต่ำกว่าค่าเฉลี่ยของประเทศ (ลำดับที่ 56 ของประเทศ) ที่มา : ระบบฐานข้อมูลโครงการฯของสำนักงานปลัดกระทรวงมหาดไทย
W2. ปริมาณขยะมูลฝอยเพิ่มขึ้น การจัดการขยะที่ถูกต้องลดลง และสัดส่วนการนำขยะมูลฝอยในชุมชนไปใช้ประโยชน์มีน้อย	❖ สัดส่วนขยะมูลฝอยชุมชนที่ถูกนำไปใช้ประโยชน์ เท่ากับ ร้อยละ 35.14 โดยมีแนวโน้มลดลงจากปี 2561 (ลำดับที่ 54 ของประเทศ) ❖ สัดส่วนของขยะมูลฝอยชุมชนที่ได้รับการจัดการอย่างถูกต้อง เท่ากับ ร้อยละ 73.14 โดยมีแนวโน้มลดลงจากปี 2560 (ลำดับที่ 47 ของประเทศ) ที่มา : ระบบฐานข้อมูลโครงการฯ ของสำนักงานปลัดกระทรวงมหาดไทย
W3. อัตราการเสียชีวิตของประชาชนจากโรคปอดอักเสบมีแนวโน้มเพิ่มขึ้น	ด้านสุขภาพของประชาชนในจังหวัดสระบุรีมีอัตราการเสียชีวิตสูงโดยสาเหตุการเสียชีวิตเกิดจากจากโรคปอดอักเสบ 101.1 ต่อประชากรแสนคน และมีแนวโน้มเพิ่มสูงขึ้นอย่างต่อเนื่อง
W4. อัตราการเกิดคดีอาชญากรรมมีอัตราสูงกว่าค่าเฉลี่ยของประเทศ	อัตราการเกิดคดีอาชญากรรมมีแนวโน้มลดลงเป็น 104 คดีต่อประชากรแสนคนซึ่งสูงกว่าค่าเฉลี่ยของประเทศ (ลำดับที่ 50 ของประเทศ) ที่มา : ระบบฐานข้อมูลโครงการฯ ของสำนักงานปลัดกระทรวงมหาดไทย

จุดอ่อน	เหตุผลสนับสนุน
W5. ปัญหาด้านมลพิษ	<p>❖ ปัญหาฝุ่นละอองขนาดเล็กที่เพิ่มขึ้น โดยเฉพาะในพื้นที่ตำบลหน้าพระลาน อำเภอเฉลิมพระเกียรติ จังหวัดสระบุรี ซึ่งเป็นเขตอุตสาหกรรมก่อสร้าง จึงเป็นพื้นที่ที่มีปัญหาฝุ่นละอองขนาดเล็กไม่เกิน 10 ไมครอนมากที่สุดของประเทศ</p> <p>❖ จำนวนเรื่องร้องเรียนด้านปัญหามลพิษอยู่ในระดับที่ต้องปรับปรุง โดยมีจำนวนข้อร้องเรียนลดลงแต่ยังอยู่ในลำดับที่ 68 ของประเทศ</p> <p>ที่มา : แผนพัฒนาภาคกลางและกรุงเทพมหานคร พ.ศ. 2565-2570 และระบบฐานข้อมูลโครงการฯ ของสำนักงานปลัดกระทรวงมหาดไทย</p>
W6. รายได้ภาคการท่องเที่ยวต่ำกว่าค่าเฉลี่ยของประเทศ	<p>ปี 2562 มีรายได้จากการท่องเที่ยวต่ำกว่าค่าเฉลี่ยของประเทศ (ลำดับที่ 29 ของประเทศ)</p> <p>ที่มา : ระบบฐานข้อมูลโครงการฯ ของสำนักงานปลัดกระทรวงมหาดไทย</p>
W7. กำลังแรงงานมีแนวโน้มว่างงานมากขึ้น	<p>สัดส่วนกำลังแรงงานมีแนวโน้มลดลงเล็กน้อย และกำลังแรงงานมีแนวโน้มว่างงานมากขึ้นในปี 2563 มีกำลังแรงงานว่างงานร้อยละ 2.66 ของประชากรอายุ 15 ขึ้นไป นอกจากนี้ในปี 2562 จังหวัดพังงาแรงงานต่างด้าวเพิ่มขึ้นจากปี 2561 ถึงร้อยละ 75.96 ส่วนในปี พ.ศ. 2563 มีจำนวนแรงงานต่างด้าวลดลงร้อยละ 18.14 จากสถิติความต้องการแรงงานเพิ่มขึ้นในพื้นที่ปี 2563-2568 มีแนวโน้มลดลงร้อยละ 25.60</p> <p>ที่มา : ระบบฐานข้อมูลโครงการฯ ของสำนักงานปลัดกระทรวงมหาดไทย</p>
W8 สัดส่วนเฉลี่ยการปล่อยก๊าซเรือนกระจกมีแนวโน้มเพิ่มขึ้น	<p>❖ สัดส่วนเฉลี่ยการปล่อยก๊าซเรือนกระจกมีแนวโน้มเพิ่มขึ้นจาก 2.97 ตัน ก๊าซเรือนกระจกต่อคน เป็น 3.10 ตันก๊าซเรือนกระจกต่อคนอยู่อันดับที่ 62 ของประเทศ</p> <p>❖ ปี 2563 มีพื้นที่เก็บเกี่ยวข้าวประมาณ 322,902 ไร่ มีพื้นที่คาดการณ์ว่าจะเผาฟาง 226,031 ไร่ ปริมาณฟางข้าวที่ถูกเผาประมาณ 146,920,410 กิโลกรัม คาดการณ์ปล่อย Black Carbon ประมาณ 8,815.22 กิโลกรัม (คิดเป็นสัดส่วนการปล่อยก๊าซร้อยละ 6.77 ของภาคกลาง)</p> <p>ที่มา : ระบบฐานข้อมูลโครงการฯ ของสำนักงานปลัดกระทรวงมหาดไทย</p>

จุดอ่อน	เหตุผลสนับสนุน
W1. ปริมาณน้ำต้นทุนต่อความต้องการใช้น้ำอยู่ในระดับต้องการปรับปรุง และคุณภาพน้ำลดลงอย่างต่อเนื่อง	<ul style="list-style-type: none"> ❖ ปี2563 มีปริมาณน้ำต้นทุนต่อความต้องการใช้น้ำ -143 ล้าน ลบ.ม. ต่ำกว่าค่าเฉลี่ยของประเทศเป็นอย่างมาก (ลำดับที่ 65 ของประเทศ) และมีแนวโน้มลดลงอย่างต่อเนื่องซึ่งอาจเกิดภาวะขาดแคลนน้ำในช่วงฤดูแล้ง ❖ คุณภาพน้ำลดลงอย่างต่อเนื่อง ซึ่งในปี 2563 มีค่าดัชนี WQI เท่ากับ 58 คะแนน ซึ่งต่ำกว่าค่าเฉลี่ยของประเทศ (ลำดับที่ 56 ของประเทศ) <p>ที่มา : ระบบฐานข้อมูลโครงการฯของสำนักงานปลัดกระทรวงมหาดไทย</p>

3) การวิเคราะห์โอกาสของจังหวัดสระบุรี และเหตุผลสนับสนุน

ตารางที่ 2.18 โอกาส และเหตุผลสนับสนุน

โอกาส	เหตุผลสนับสนุน
O1. นโยบายโครงสร้างพื้นฐานด้านคมนาคม	ยุทธศาสตร์การพัฒนาระบบคมนาคมขนส่งของไทย ระยะ 20 ปี (พ.ศ. 2561-2580) มกราคม 2562 แผนพัฒนาโครงสร้างพื้นฐานด้านคมนาคมขนส่งของไทย พ.ศ. 2558 - 2565 และ แผนปฏิบัติการด้านคมนาคมขนส่งฯ มุ่งยกระดับการขนส่งและโลจิสติกส์ เพื่อเพิ่มขีดความสามารถในการแข่งขันของประเทศ โดยพัฒนาโครงสร้างพื้นฐานด้านคมนาคมขนส่งในทุกสาขา ทั้งทางราง ถนน น้ำ และอากาศ รวมทั้งการเชื่อมโยง โครงข่ายอย่างเป็นระบบ ซึ่งกระทรวงคมนาคมได้เร่งรัดขับเคลื่อนการดำเนินโครงการภายใต้แผนดังกล่าว อย่างเป็นรูปธรรม โครงการพัฒนาระบบรถไฟความเร็วสูง เพื่อเชื่อมโยงภูมิภาค ช่วงกรุงเทพมหานคร-หนองคาย (ระยะที่ 1 ช่วงกรุงเทพมหานคร-นครราชสีมา) โครงการ พัฒนาทางหลวงพิเศษระหว่างเมือง 3 โครงการ (สายพัทยา-มาบตาพุด สายบางปะอิน-นครราชสีมา และสายบางใหญ่-กาญจนบุรี)
O2. พฤติกรรมในการดูแลสุขภาพเชิงป้องกัน	แนวโน้มพฤติกรรมของผู้บริโภคมีความใส่ใจในเรื่องคุณค่าทางโภชนาการเพิ่มสูงขึ้นและเป็นอาหารที่เป็นมิตรต่อสิ่งแวดล้อม แนวโน้มพฤติกรรมของผู้บริโภคมีความใส่ใจในเรื่องคุณค่าทางโภชนาการเพิ่มสูงขึ้นและเป็นอาหารที่เป็นมิตรต่อสิ่งแวดล้อม โดยมีความต้องการโภชนาการที่ดีขึ้น ต้องการสินค้าที่สดใหม่ เลือกรับประทานโปรตีนจากพืช รับประทานผักผลไม้เพิ่ม

โอกาส	เหตุผลสนับสนุน
	<p>มากขึ้น และให้ความสนใจกับพืชท้องถิ่น</p> <p>กระแสความตระหนักในการดูแลสุขภาพในเชิงป้องกัน (Preventive Care) มีแนวโน้มเด่นชัดขึ้นทั่วโลก ซึ่งเป็นผลให้ความต้องการอาหารเพื่อสุขภาพ รวมถึงอุปกรณ์และบริการ การดูแลสุขภาพเพิ่มสูงขึ้นในทิศทางเดียวกันในอนาคต</p> <p>ที่มา : กรมพัฒนาธุรกิจการค้า กระทรวงพาณิชย์ และกรอบแผนพัฒนาเศรษฐกิจและสังคมแห่งชาติ ฉบับที่ 13</p>
<p>O3. พฤติกรรมการใช้จ่ายที่ผ่านช่องทางออนไลน์เพิ่มมากขึ้น</p>	<p>PwC ได้เผยแพร่ผลสำรวจมุมมองผู้บริโภคทั่วโลก (Global Consumer Insights Survey) ประจำปี 2564 ซึ่งทำการสำรวจพฤติกรรมของผู้บริโภคทั่วโลก รวมทั้งประเทศไทยจำนวนทั้งสิ้น 8,700 รายในช่วงการแพร่ระบาดของโควิด-19 โดยพบข้อมูลเกี่ยวกับพฤติกรรมผู้บริโภคชาวไทยที่น่าสนใจ ดังนี้</p> <ul style="list-style-type: none"> ❖ ผลการสำรวจระบุว่าร้อยละ 38 ของผู้บริโภคชาวไทยยังคงเลือกจับจ่ายสินค้าจากหน้าร้าน (Physical Store) เป็นช่องทางหลัก โดยเฉพาะอย่างยิ่งสินค้าอุปโภคบริโภคหรือสินค้าประเภทของชำ (Grocery) แต่ในขณะเดียวกันก็มีการจับจ่ายใช้สอยเพื่อซื้อสินค้าและบริการผ่านช่องทางออนไลน์ต่างๆ เป็นจำนวนมาก ไม่ว่าจะเป็นสมาร์ทโฟนหรือโทรศัพท์มือถือ (ร้อยละ 37) ผู้ช่วยเสียงอัจฉริยะอุปกรณ์สมาร์ทโฮมภายในบ้าน (ร้อยละ 31) และแท็บเล็ต (ร้อยละ 25) เป็นต้น ❖ สอดคล้องกับแนวโน้มพฤติกรรมของผู้บริโภคทั่วโลกที่เห็นการเติบโตของการช้อปปิ้งออนไลน์เร่งตัวขึ้นในช่วงโควิด-19 สำหรับสินค้าที่ผู้บริโภคนิยมซื้อออนไลน์เป็นอันดับต้น ๆ ได้แก่ สินค้าแฟชั่น ผลิตภัณฑ์เพื่อสุขภาพและความงาม และสินค้าประเภททำได้ด้วยตัวเอง (Do it Yourself: DIY) และการปรับปรุงบ้าน (Home Improvement) โดยอินเทอร์เน็ต เว็บไซต์ หรือแอปฯ ที่ใช้งานง่าย ความรวดเร็วในการขนส่งและบริการที่น่าเชื่อถือ รวมถึงรีวิวจากลูกค้าท่านอื่น ล้วนเป็นปัจจัยที่ผู้บริโภคชาวไทยใช้พิจารณาประกอบการตัดสินใจเมื่อซื้อสินค้าออนไลน์ ซึ่งจะเห็นได้ว่าการแพร่ระบาดของโควิด-19 ทำให้ผู้บริโภคไทยปรับตัวไปสู่ดิจิทัลมากขึ้น

โอกาส	เหตุผลสนับสนุน
	<p>ภายในเวลาชั่วพริบตา ดังนั้นธุรกิจที่มีช่องทางการขายเป็นหน้าร้านเพียงช่องทางเดียว ต้องเร่งปรับตัวเพื่อไม่ให้เสียโอกาสทางธุรกิจ และควรขยายช่องทางการจำหน่ายเพื่อรองรับลูกค้าที่หันมาซื้อสินค้าออนไลน์มากขึ้น แม้ในอนาคตวิกฤตโควิด-19 จะผ่านพ้นไปแล้วก็ตาม</p> <p>ที่มา : PwC</p>
<p>O4. การพัฒนาความก้าวหน้าของการพัฒนาเทคโนโลยีทางกายภาพและชีวภาพ (Biotechnology)</p>	<p>บทบาทของเทคโนโลยีชีวภาพ (Biotechnology) ปรากฏชัดเจนในปัจจุบัน อันมีผลมาจากการผลิตวัคซีนเพื่อรับมือกับโรคระบาดอย่าง Covid-19 รวมถึงการรักษาโรคระยะยาวต่างจำเป็นต้องใช้เทคโนโลยีชีวภาพเข้าช่วย อาทิเช่น เทคโนโลยีชีวภาพด้านการแพทย์ ด้านการเกษตร ด้านอุตสาหกรรม และด้านสิ่งแวดล้อม</p>
<p>O5. แนวโน้มการท่องเที่ยวแบบ High Value Tourism</p>	<p>การเปลี่ยนแปลงพฤติกรรมของนักท่องเที่ยวระดับโลกสู่รูปแบบการท่องเที่ยวมูลค่าสูง การท่องเที่ยวมูลค่าสูงเป็นการท่องเที่ยวที่นักท่องเที่ยวมุ่งแสวงหาความพึงพอใจจากการได้รับสิ่งอำนวยความสะดวกสบาย หรือการได้รับบริการที่ดีเยี่ยม มุ่งเน้นการให้ประสบการณ์ด้านอารมณ์ความรู้สึก(Emotion) สอดคล้องกับรูปแบบการท่องเที่ยวแบบหรูหรา (Luxury Tourism) ที่นักท่องเที่ยวยินดีซื้อเวลาความสะดวกสบายและความพิเศษเฉพาะบุคคล เพื่อลดขั้นตอนความยุ่งยากในการท่องเที่ยว เพราะเวลาเทียบเท่ากับทรัพย์สินที่มีมูลค่า และความสำคัญ ซึ่งการท่องเที่ยวมูลค่าสูง กำลังมีการเติบโตระยะยาว รูปแบบการท่องเที่ยวที่สอดคล้อง กับการท่องเที่ยวมูลค่าสูง การท่องเที่ยวแบบหรูหรา (Luxury Tourism) การท่องเที่ยวเชิงสุขภาพ (Health and Wellness Tourism) การท่องเที่ยวเชิงกีฬา (Sports Tourism) การท่องเที่ยวเชิงวัฒนธรรม (Cultural Tourism) การท่องเที่ยวเชิงนิเวศ (Eco Tourism) การท่องเที่ยวเชิงจิตวิญญาณ (Spiritual Tourism)</p> <p>ที่มา : หนังสือ “9 แนวโน้มใหม่ในอนาคตการท่องเที่ยว”</p>

โอกาส	เหตุผลสนับสนุน
O6. นโยบายส่งเสริมการส่งออกสินค้าที่เป็นมิตรกับสิ่งแวดล้อม	กรมส่งเสริมการค้าระหว่างประเทศ (DITP) ผลักดันการส่งออกสินค้าที่เป็นมิตรกับสิ่งแวดล้อมของไทยเจาะตลาด ซึ่งมีโอกาสเติบโตสูงมาก
O7. การพัฒนาระบบรถไฟความเร็วสูงเพื่อเชื่อมโยงภูมิภาค	โครงการรถไฟความเร็วสูงเป็นโครงการความร่วมมือระหว่างรัฐบาลแห่งราชอาณาจักรไทย และรัฐบาลแห่งสาธารณรัฐประชาชนจีน ในการพัฒนาระบบรถไฟความเร็วสูงเพื่อเชื่อมโยงภูมิภาค ช่วงกรุงเทพมหานคร - หนองคาย หรือโครงการรถไฟความเร็วสูงไทย-จีน สายตะวันออกเฉียงเหนือ (กรุงเทพมหานคร - หนองคาย - เวียงจันทน์) เป็นโครงการระบบขนส่งมวลชนแบบพิเศษที่เป็นหนึ่งในเส้นทางของโครงการรถไฟความเร็วสูงในประเทศไทย ดำเนินการก่อสร้างโดยการรถไฟแห่งประเทศไทย (รฟท.) ภายใต้กรอบความร่วมมือระหว่างรัฐบาลไทยและสาธารณรัฐประชาชนจีน ถือเป็นส่วนหนึ่งของโครงข่ายระบบขนส่งมวลชนทางราง คุณหมิง - สิงคโปร์ สาย Central Route ซึ่งเป็นโครงข่ายที่จะเชื่อมต่อประเทศกลุ่มซีเอ็มแอลวีเข้าเป็นผืนแผ่นดินเดียวกัน

4) การวิเคราะห์อุปสรรคของจังหวัดสระบุรี และเหตุผลสนับสนุน

ตารางที่ 2.19 อุปสรรค และเหตุผลสนับสนุน

อุปสรรค	เหตุผลสนับสนุน
T1. การเกิดขึ้นของโรคติดเชื้ออุบัติใหม่ (Emerging infectious diseases) และโรคอุบัติซ้ำ	การแพร่ระบาดของโควิดรอบ 3 เกิดผลกระทบที่ทำให้ผู้บริโภคเกิดความกังวลและระมัดระวังในการจับจ่ายใช้สอย
T2. หุ่นยนต์และเครื่องจักรกลเริ่มเข้าสู่ภาคอุตสาหกรรมและบริการมากขึ้น	<p>1. ความก้าวหน้าของเทคโนโลยีส่งผลกระทบต่อตลาดแรงงาน โดยอาจนำไปสู่การขาดแคลนแรงงานทักษะ และเกิดความไม่สอดคล้องระหว่างทักษะของแรงงานกับทักษะที่ต้องใช้ในการทำงาน (Skill Mismatch)แม้ว่าการนำเทคโนโลยีมาใช้งานจะช่วยยกระดับผลิตภาพ ทางเศรษฐกิจในภาพรวมให้สามารถผลิตสินค้าและบริการที่มีมูลค่าเพิ่มสูงขึ้นได้ในระยะเวลาที่สั้นลง แต่ความก้าวหน้าของเทคโนโลยีดังกล่าวอาจก่อให้เกิดผลกระทบต่อตลาดแรงงาน โดยอาจนำไปสู่การขาดแคลน แรงงานทักษะ และเกิดความไม่สอดคล้องระหว่างทักษะของแรงงานกับทักษะที่ต้องใช้ในการทำงาน (Skill Mismatch) โดยเฉพาะทักษะที่เกี่ยวข้องกับเทคโนโลยีระดับสูง ขณะที่แรงงานระดับล่างจะถูกขจัดเซด้วย หุ่นยนต์ และจักรกลมากขึ้น โดยคาดการณ์ว่าปัญญาประดิษฐ์ และระบบหุ่นยนต์อัตโนมัติจะส่งผลให้อัตราการว่างงานของประเทศไทยเพิ่มขึ้นประมาณร้อยละ 5 ภายในปี 2578 หากแรงงานส่วนใหญ่ไม่ได้รับการพัฒนา และสร้างทักษะ (Re/Up-Skill) ที่เหมาะสมอย่างเพียงพอ</p> <p>2. BOI จะให้ Incentive กับนักลงทุนที่ใช้ high technology มาก</p>
T3. การเปลี่ยนแปลงสภาพภูมิอากาศและภัยพิบัติทางธรรมชาติ มีความผันผวนและรุนแรง มากขึ้น โดยเฉพาะอุทกภัยและภัยแล้ง	จากแนวโน้มการเปลี่ยนแปลงระดับโลก (Global Megatrends) ได้กล่าวถึงประเด็นการเปลี่ยนแปลงของสภาพแวดล้อมโดยเฉพาะการเปลี่ยนแปลงสภาพภูมิอากาศมีแนวโน้มรุนแรง รวดเร็ว และผันผวนกว่าที่คาดการณ์ไว้ และมีความเสี่ยงต่อภัยพิบัติและผลกระทบต่อระบบนิเวศ

อุปสรรค	เหตุผลสนับสนุน
T4. ความไม่แน่นอนทางการเมืองและแนวโน้มความขัดแย้งที่ยืดเยื้อรุนแรง	ปัญหาความขัดแย้งที่รุนแรงและยืดเยื้ออย่างน้อย 2 ประเด็นสำคัญ ได้แก่ 1) ความขัดแย้งทางการเมือง 2) ความขัดแย้งใน จังหวัดชายแดนภาคใต้ ซึ่งมีรากเหง้าจากประเด็นทางการเมือง เศรษฐกิจ และวัฒนธรรม ทำให้ความไม่แน่นอนทางเสถียรภาพทางการเมืองในประเทศส่งผลกระทบต่อนักลงทุนทั้งภายในและภายนอกประเทศ

2.1.9 จากผลการวิเคราะห์ SWOT Analysis สามารถนำไปสังเคราะห์และสรุปเชื่อมโยงกับการกำหนด TOWS Matrix ได้ดังนี้

ตารางที่ 2.20 สรุป SWOT Analysis

จุดแข็ง	จุดอ่อน
<p>S1. เป็นฐานการผลิตอุตสาหกรรมที่สำคัญของประเทศ</p> <p>S2. เป็นแหล่งผลิตสินค้าเกษตรและเกษตรแปรรูปที่สำคัญของภาคกลาง โคนม และแปดเนื้อ</p> <p>S3. แหล่งท่องเที่ยวที่มีความหลากหลาย เชิงธรรมชาติเชิงวัฒนธรรม</p> <p>S4. มีความหลากหลายทางวัฒนธรรมหลายชาติพันธุ์</p> <p>S5. การจัดการของเสียอันตรายจากชุมชนที่มีประสิทธิภาพ</p>	<p>W1. ปริมาณน้ำต้นทุนต่อความต้องการใช้น้ำอยู่ในระดับต้องการปรับปรุง และคุณภาพน้ำลดลงอย่างต่อเนื่อง</p> <p>W2. ปริมาณขยะมูลฝอยเพิ่มขึ้น การจัดการขยะที่ถูกต้องลดลง และสัดส่วนการนำขยะมูลฝอยในชุมชนไปใช้ประโยชน์มีน้อย</p> <p>W3. อัตราการเสียชีวิตของประชาชนจากโรคปอดอักเสบมีแนวโน้มเพิ่มขึ้น</p> <p>W4. อัตราการเสียชีวิตจากโรคมะเร็งมีอัตราสูงกว่าค่าเฉลี่ยของประเทศ</p> <p>W5. ปัญหาด้านมลพิษ</p> <p>W6. รายได้ภาคการท่องเที่ยวต่ำกว่าค่าเฉลี่ยของประเทศ</p> <p>W7. กำลังแรงงานมีแนวโน้มว่างงานมากขึ้น</p> <p>W8 สัดส่วนเฉลี่ยการปล่อยก๊าซเรือนกระจกมีแนวโน้มเพิ่มขึ้น</p>
โอกาส	อุปสรรค
<p>O1. นโยบายโครงสร้างพื้นฐานด้านคมนาคม</p> <p>O2. พฤติกรรมในการดูแลสุขภาพเชิงป้องกัน</p> <p>O3. พฤติกรรมการใช้จ่ายที่ผ่านช่องทางออนไลน์เพิ่มมากขึ้น</p> <p>O4. การพัฒนาความก้าวหน้าของการพัฒนาเทคโนโลยีทางกายภาพและชีวภาพ (Biotechnology)</p> <p>O5. แนวโน้มการท่องเที่ยวแบบ High Value Tourism</p> <p>O6. นโยบายส่งเสริมการส่งออกสินค้าที่เป็นมิตรกับสิ่งแวดล้อม</p> <p>O7. การพัฒนาระบบรถไฟความเร็วสูงเพื่อเชื่อมโยงภูมิภาค</p>	<p>T1. การเกิดขึ้นของโรคติดเชื้ออุบัติใหม่ (Emerging infectious diseases) และโรคอุบัติซ้ำ</p> <p>T2. หุ่นยนต์และเครื่องจักรกลเริ่มเข้าสู่ภาคอุตสาหกรรมและบริการมากขึ้น</p> <p>T3. การเปลี่ยนสภาพภูมิอากาศและภัยพิบัติทางธรรมชาติ มีความผันผวนและรุนแรง มากขึ้น โดยเฉพาะอุทกภัยและภัยแล้ง</p> <p>T4. ความไม่แน่นอนทางการเมืองและแนวโน้มความขัดแย้งที่ยืดเยื้อรุนแรง</p>

ตารางที่ 2.21 TOWS Matrix

<p style="text-align: center;">Internal Factor</p> <p style="text-align: center;">External Factor</p>	<p style="text-align: center;">Internal Strengths (S)</p> <p>S1. เป็นฐานการผลิตอุตสาหกรรมที่สำคัญของประเทศ</p> <p>S2. เป็นแหล่งผลิตสินค้าเกษตรและเกษตรแปรรูปที่สำคัญของภาคกลาง โคนม และแป๊ะเต๋อ</p> <p>S3. แหล่งท่องเที่ยวที่มีความหลากหลาย เชิงธรรมชาติ เชิงวัฒนธรรม</p> <p>S4. มีความหลากหลายทางวัฒนธรรมหลายชาติพันธุ์</p> <p>S5. การจัดการของเสียอันตรายจากชุมชนที่มีประสิทธิภาพ</p>	<p style="text-align: center;">Internal Weaknesses (W)</p> <p>W1. ปริมาณน้ำต้นทุนต่อความต้องการใช้น้ำอยู่ในระดับต้องการปรับปรุง และคุณภาพน้ำลดลงอย่างต่อเนื่อง</p> <p>W2. ปริมาณขยะมูลฝอยเพิ่มขึ้น การจัดการขยะที่ถูกต้องลดลง และสัดส่วนการนำขยะมูลฝอยในชุมชนไปใช้ประโยชน์มีน้อย</p> <p>W3. อัตราการเสียชีวิตของประชาชนจากโรคปอดอักเสบมีแนวโน้มเพิ่มขึ้น</p> <p>W4. อัตราการถืออาชญากรรมมีอัตราสูงกว่าค่าเฉลี่ยของประเทศ</p> <p>W5. ปัญหาด้านมลพิษ</p> <p>W6. รายได้ภาคการท่องเที่ยวต่ำกว่าค่าเฉลี่ยของประเทศ</p> <p>W7. กำลังแรงงานมีแนวโน้มว่างงานมากขึ้น</p> <p>W8. สัดส่วนเฉลี่ยการปล่อยก๊าซเรือนกระจกมีแนวโน้มเพิ่มขึ้น</p>
	<p>SO Strategies เชิงรุก</p>	<p>WO Strategies เชิงแก้ไข</p>
<p style="text-align: center;">External Opportunities (O)</p> <p>O1. นโยบายโครงสร้างพื้นฐานด้านคมนาคม</p> <p>O2. พฤติกรรมในการดูแลสุขภาพเชิงป้องกัน</p> <p>O3. พฤติกรรมการใช้จ่ายที่ผ่านช่องทางออนไลน์เพิ่มมากขึ้น</p> <p>O4. การพัฒนาความก้าวหน้าของการพัฒนาเทคโนโลยีทางกายภาพและชีวภาพ (Biotechnology)</p> <p>O5. แนวโน้มการท่องเที่ยวแบบ High Value Tourism</p> <p>O6. นโยบายส่งเสริมการส่งออกสินค้าที่เป็นมิตรกับสิ่งแวดล้อม</p> <p>O7. การพัฒนาระบบรถไฟความเร็วสูงเพื่อเชื่อมโยงภูมิภาค</p>	<p>S1, S2, S5, O4, O6 ยกระดับการบริหารจัดการสู่เมืองอุตสาหกรรมเชิงนิเวศ</p> <p>S1, S2, O1, O7, พัฒนาโครงสร้างพื้นฐานด้านการขนส่งและเครือข่ายโลจิสติกส์เชื่อมภูมิภาคกับระเบียงเศรษฐกิจพิเศษภาคตะวันออกเฉียงเหนือ</p> <p>S1, S2, S3, S4, O2, O3, O5, O6 ยกระดับการบริหารจัดการ การตลาด และการประชาสัมพันธ์เชิงรุก</p> <p>S1, S2, S3, S4, O1, O7พัฒนาโครงสร้างพื้นฐานและระบบโลจิสติกส์ให้ได้มาตรฐาน</p> <p>S1, S2, S3, S5, O1, O3, O4, O5, O7 เพิ่มประสิทธิภาพระบบการบริการสาธารณะสู่การเป็นเมืองอัจฉริยะ</p> <p>S1, S2, S3, O2, O4, O6, พัฒนาประสิทธิภาพกระบวนการผลิตภาคเกษตร SMEs การค้า การท่องเที่ยว และบริการมูลค่าสูงที่เป็นมิตรต่อสิ่งแวดล้อม</p> <p>S1, S2, S3, O1, O4, O6, O7 พัฒนาระบบการคมนาคมขนส่งที่ปลอดภัยด้วยเทคโนโลยีและเป็นมิตรกับสิ่งแวดล้อม</p>	<p>W1, W2, W3, W4, W5, W6, W7, O1, O4, O5, O6, O7 พัฒนาศักยภาพและคุณภาพชีวิตของประชาชนทุกกลุ่มทุกช่วงวัย เสริมสร้างความมั่นคงและความปลอดภัยในชีวิตและทรัพย์สิน</p> <p>W2, W4, W5, W8, O4, O6 พัฒนาชุมชนและเมืองให้มีคุณภาพอย่างมีส่วนร่วม</p>
<p style="text-align: center;">External Threats (T)</p> <p>T1. การเกิดขึ้นของโรคติดเชื้ออุบัติใหม่ (Emerging infectious diseases) และโรคอุบัติซ้ำ</p> <p>T2. ทุนยนต์และเครื่องจักรกลเริ่มเข้าสู่ภาคอุตสาหกรรมและบริการมากขึ้น</p> <p>T3. การเปลี่ยนแปลงภูมิอากาศและภัยพิบัติทางธรรมชาติ ความผันผวนและรุนแรง มากขึ้น โดยเฉพาะอุทกภัยและภัยแล้ง</p> <p>T4. ความไม่แน่นอนทางการเมืองและแนวโน้มความขัดแย้งที่ยืดเยื้อรุนแรง</p>	<p>ST Strategies เชิงป้องกัน</p>	<p>WT Strategies เชิงรับ</p>
	<p>S1, S2, S3, T1, T2, T3, T4 ส่งเสริมและพัฒนาศักยภาพผู้ประกอบการและกำลังคนภาคเกษตร SMEs การค้า การท่องเที่ยวและบริการ</p>	<p>W2, W5, W8, T3 ส่งเสริมคุณภาพสิ่งแวดล้อมสู่การเป็นเมืองน่าอยู่</p>

2.2 เป้าหมายการพัฒนาของจังหวัด

หัวข้อ	แผนพัฒนาจังหวัด (พ.ศ. 2566-2570)
เป้าหมายการพัฒนาจังหวัด	เมืองอุตสาหกรรมสีเขียวอัจฉริยะ สังคมแห่งคุณภาพชีวิต
ตัวชี้วัดความสำเร็จตาม เป้าหมายการพัฒนาจังหวัด	<ol style="list-style-type: none"> 1. ร้อยละที่เพิ่มขึ้นของผลิตภัณฑ์มวลรวมจังหวัดเพิ่มขึ้น 2. ระดับการผ่านเกณฑ์การประเมินอุตสาหกรรมเชิงนิเวศในพื้นที่ การพัฒนาเมืองอุตสาหกรรมเชิงนิเวศ 3. ระดับดัชนีความก้าวหน้าของคนเพิ่มขึ้น
พันธกิจ	<ol style="list-style-type: none"> 1) นำภารกิจของรัฐและนโยบายของรัฐบาลไปปฏิบัติให้เกิดผลสัมฤทธิ์ 2) ดูแลให้มีการปฏิบัติบังคับการให้เป็นไปตามกฎหมาย เพื่อให้เกิดความ สงบเรียบร้อยและเป็นธรรมในสังคม 3) จัดให้มีการคุ้มครอง ป้องกัน ส่งเสริมและช่วยเหลือประชาชนและ ชุมชนที่ด้อยโอกาสเพื่อให้ได้รับความเป็นธรรมทั้งในด้านเศรษฐกิจ สังคม และความมั่นคงในการดำรงชีวิตอย่างพอเพียง 4) จัดให้มีการบริการภาครัฐโดยยึดหลักธรรมาภิบาล เพื่อให้ประชาชน สามารถเข้าถึงได้อย่างเสมอภาค รวดเร็วและมีคุณภาพ 5) ปฏิบัติหน้าที่อื่นตามที่คณะรัฐมนตรี กระทรวง ทบวง กรมหรือ หน่วยงานอื่นของรัฐมอบหมายหรือที่มีกฎหมายกำหนด
ประเด็นการพัฒนา	<p>ประเด็นการพัฒนาที่ 1 ยกระดับการพัฒนาเมืองอุตสาหกรรมเชิงนิเวศ</p> <p>ประเด็นการพัฒนาที่ 2 เสริมสร้างศักยภาพชุมชนและเมืองสีเขียว อย่างยั่งยืน</p> <p>ประเด็นการพัฒนาที่ 3 ยกระดับคมนาคมขนส่งและโลจิสติกส์เพื่อรองรับ อุตสาหกรรมและบริการสู่ภูมิภาคอาเซียน</p> <p>ประเด็นการพัฒนาที่ 4 ยกระดับขีดความสามารถในการผลิตภาคเกษตร การค้า การท่องเที่ยวและบริการมูลค่าสูงที่เป็นมิตรกับสิ่งแวดล้อม</p>

2.3 ตัวชี้วัดความสำเร็จตามเป้าหมายการพัฒนาจังหวัด

ตารางที่ 2.22 ตัวชี้วัดความสำเร็จตามเป้าหมายการพัฒนา

ตัวชี้วัด	ค่าเป้าหมาย					
	พ.ศ. 2566	พ.ศ. 2567	พ.ศ. 2568	พ.ศ. 2569	พ.ศ. 2570	พ.ศ. 2566-2570
1. ร้อยละที่เพิ่มขึ้นของผลิตภัณฑ์มวลรวมจังหวัดเพิ่มขึ้น	1	1.50	2	2.50	3	2
2. ระดับการผ่านเกณฑ์การประเมินอุตสาหกรรมเชิงนิเวศในพื้นที่การพัฒนาเมืองอุตสาหกรรมเชิงนิเวศ	3	4	4	5	5	5
3. ระดับดัชนีความก้าวหน้าของคนเพิ่มขึ้น	0.65	0.7	0.75	0.8	0.85	0.75

คำอธิบายตัวชี้วัดความสำเร็จตามเป้าหมายการพัฒนาจังหวัด

1. พิจารณาจากผลิตภัณฑ์มวลรวมจังหวัดปีเป้าหมาย เปรียบเทียบกับผลิตภัณฑ์มวลรวมจังหวัดปีที่ผ่านมา (แหล่งที่มา : สำนักงานสภาพัฒนาการเศรษฐกิจและสังคมแห่งชาติ)

ตารางที่ 2.23 รายละเอียดข้อมูลของฐานอัตราการขยายตัวทางเศรษฐกิจ

ปี พ.ศ.	อัตราการขยายตัว (ร้อยละ)
2560	-1.24
2561	0.95
2562	1.63
ค่าเฉลี่ยอัตราการขยายตัว 3 ปี เท่ากับ ร้อยละ 0.45	

2. ระดับการผ่านเกณฑ์การประเมินอุตสาหกรรมเชิงนิเวศในพื้นที่การพัฒนาเมืองอุตสาหกรรมเชิงนิเวศ พิจารณาระดับของการพัฒนาความเป็นเมืองอุตสาหกรรมเชิงนิเวศ ซึ่งผ่านการประเมินตามเกณฑ์และได้รับรองความเป็นเมืองอุตสาหกรรมเชิงนิเวศ จากกรมโรงงานอุตสาหกรรม (แหล่งข้อมูล : สำนักงานอุตสาหกรรมจังหวัดสระบุรี)

ตารางที่ 2.24 รายละเอียดข้อมูลของฐานระดับการผ่านเกณฑ์การประเมินอุตสาหกรรมเชิงนิเวศในพื้นที่การพัฒนาเมืองอุตสาหกรรมเชิงนิเวศ

ปี พ.ศ.	ระดับการผ่านเกณฑ์การประเมินอุตสาหกรรมเชิงนิเวศ (ระดับ)
2562	2
2563	2

3. ระดับดัชนีความก้าวหน้าของคนเพิ่มขึ้น พิจารณาจากระดับดัชนีความก้าวหน้าของคนเพิ่มขึ้น ประกอบด้วย 8 ดัชนีย่อย คือ 1) ด้านสุขภาพ 2) ด้านการศึกษา 3) ด้านชีวิตการทำงาน 4) ด้านรายได้ 5) ด้านที่อยู่อาศัยและสภาพแวดล้อม 6) ด้านชีวิตครอบครัวและชุมชน 7) ด้านการคมนาคมและการสื่อสาร และ 8) ด้านการมีส่วนร่วม ดัชนีย่อยในแต่ละด้าน มี 4 ตัวชี้วัดเท่า ๆ กัน รวมตัวชี้วัดทั้งหมด 32 ตัวชี้วัด (แหล่งข้อมูล : สำนักงานสภาพัฒนาการเศรษฐกิจและสังคมแห่งชาติ)

ตารางที่ 2.25 รายละเอียดข้อมูลฐานระดับดัชนีความก้าวหน้าของคน

ปี พ.ศ.	ระดับดัชนีความก้าวหน้าของคน (ระดับ)
2558	0.6442
2560	0.6362
2562	0.6454

2.4 ประเด็นการพัฒนา

ตามแผนยุทธศาสตร์ชาติ 20 ปี (พ.ศ. 2561 – 2580) ซึ่งมีเป้าหมายเพื่อให้ประเทศไทยมีความมั่นคง มั่งคั่ง และยั่งยืน แผนพัฒนาเศรษฐกิจและสังคมแห่งชาติ ตลอดจนแผนพัฒนาภาคกลางที่มุ่งเป็น “ฐานการผลิตสินค้าและบริการมูลค่าสูง ที่เติบโตอย่างยั่งยืน” และแผนพัฒนากลุ่มจังหวัดที่มีเป้าหมายการพัฒนา “เป็นลุ่มน้ำแห่งประวัติศาสตร์ เศรษฐกิจดิจิทัลเชิงสร้างสรรค์ที่ยั่งยืน” จังหวัดสระบุรีได้จัดทำแผน โดยวิเคราะห์จากศักยภาพของจังหวัด ตลอดจนข้อคิดเห็นทุกภาคส่วนทั้งภาครัฐ ภาคเอกชน องค์กรปกครองส่วนท้องถิ่น และภาคประชาสังคม จึงกำหนดประเด็นการพัฒนาจังหวัดสระบุรี ดังนี้

ประเด็นการพัฒนาที่ 1 ยกระดับการพัฒนาเมืองอุตสาหกรรมเชิงนิเวศ

ประเด็นการพัฒนาที่ 2 เสริมสร้างศักยภาพชุมชนและเมืองสีเขียวอย่างยั่งยืน

ประเด็นการพัฒนาที่ 3 ยกระดับคมนาคมขนส่งและโลจิสติกส์เพื่อรองรับอุตสาหกรรมและบริการสู่ภูมิภาคอาเซียน

ประเด็นการพัฒนาที่ 4 ยกระดับขีดความสามารถในการผลิตภาคเกษตร การค้า การท่องเที่ยวและบริการมูลค่าสูงที่เป็นมิตรกับสิ่งแวดล้อม

ประเด็นการพัฒนาที่มีความสำคัญลำดับที่ 1 ได้แก่ ประเด็นการพัฒนาที่ 1 ยกระดับการพัฒนาเมืองอุตสาหกรรมเชิงนิเวศ จากศักยภาพด้านอุตสาหกรรมที่เป็นฐานการผลิตอุตสาหกรรมที่สำคัญของประเทศ เป็นแหล่งผลิตปูนซีเมนต์ อุตสาหกรรมก่อสร้างที่สำคัญ โดยต้องมีการส่งเสริมความเชื่อมโยงของนิคมอุตสาหกรรม สวนอุตสาหกรรม เขตประกอบการอุตสาหกรรม หรือชุมชนอุตสาหกรรมกับกลุ่มโรงงาน องค์กร หน่วยงานท้องถิ่นและชุมชนโดยรอบ ให้เจริญเติบโตไปด้วยกัน ภายใต้การกำกับดูแลสิ่งแวดล้อมที่ดี และการร่วมมือกันขับเคลื่อนอย่างจริงจังของคนในพื้นที่ ดังนั้นจึงเป็นประเด็นสำคัญในการพัฒนา

ประเด็นการพัฒนาที่มีความสำคัญลำดับที่ 2 ได้แก่ ประเด็นการพัฒนาที่ 2 เสริมสร้างศักยภาพชุมชนและเมืองสีเขียวอย่างยั่งยืน จังหวัดสระบุรีให้ความสำคัญในการพัฒนาเมืองและชุมชนเพื่อให้ประชาชนมีคุณภาพที่ดีขึ้นไปพร้อมกับสิ่งแวดล้อมที่ดี ทั้งทางด้านการศึกษา ความปลอดภัย ความมั่นคง ด้านสุขภาพและโครงสร้างพื้นฐานอันจำเป็นต่อการพัฒนาชุมชนและเมือง นอกจากนี้ยังให้ความสำคัญในการเข้าถึงบริการภาครัฐ โดยต้องพัฒนาคุณภาพการให้บริการของภาครัฐ เพื่อให้ประชาชนสามารถเข้าถึงบริการได้อย่างมีประสิทธิภาพ

ประเด็นการพัฒนาที่มีความสำคัญลำดับที่ 3 ได้แก่ ประเด็นการพัฒนาที่ 3 ยกระดับคมนาคมขนส่งและโลจิสติกส์เพื่อรองรับอุตสาหกรรมและบริการสู่ภูมิภาคอาเซียน จากนโยบายโครงสร้างพื้นฐานด้านคมนาคมขนส่งระดับการขนส่งและโลจิสติกส์ เพื่อเพิ่มขีดความสามารถในการแข่งขันของประเทศ โดยพัฒนาโครงสร้างพื้นฐานด้านคมนาคมขนส่งในทุกสาขา ทั้งทางราง ถนน น้ำ และอากาศ รวมทั้งการเชื่อมโยง โครงข่ายอย่างเป็นระบบ ซึ่งกระทรวงคมนาคมได้เร่งรัดขับเคลื่อนการดำเนินโครงการภายใต้แผนดังกล่าวอย่างเป็นรูปธรรมภายใต้โครงการพัฒนาระบบรถไฟความเร็วสูง เพื่อเชื่อมโยงภูมิภาคช่วงกรุงเทพมหานคร-หนองคาย (ระยะที่ 1 ช่วงกรุงเทพมหานคร - นครราชสีมา) โครงการพัฒนาทางหลวงพิเศษระหว่างเมือง 3 โครงการ (สายพญา-มาบตาพุด สายบางปะอิน-นครราชสีมา และสายบางใหญ่-กาญจนบุรี) จังหวัดสระบุรีจึงให้ความสำคัญในการพัฒนาการด้านคมนาคมขนส่งและโลจิสติกส์ เพื่อให้เป็นศูนย์กลางการขนส่งในภูมิภาคที่สามารถเชื่อมในกลุ่มระเบียงเศรษฐกิจพิเศษภาคตะวันออกเฉียงเหนือ (Northeastern Economic Corridor: NeEC – Bioeconomy) และระเบียงเศรษฐกิจพิเศษภาคกลาง – ตะวันตก (Central – Western Economic Corridor: CWEC)

ประเด็นการพัฒนาที่มีความสำคัญลำดับที่ 4 ได้แก่ ประเด็นการพัฒนาที่ 4 ยกระดับขีดความสามารถในการผลิตภาคเกษตร การค้า การท่องเที่ยวและบริการมูลค่าสูงที่เป็นมิตรกับสิ่งแวดล้อม จากศักยภาพด้านการผลิตในภาคการเกษตรที่เป็นแหล่งผลิตสินค้าเกษตรและเกษตรแปรรูปที่สำคัญของภาคกลาง โคนม และแป๊ะเต๋อ การท่องเที่ยวที่มีความหลากหลายในท่องเที่ยวทางประวัติศาสตร์ ชุมชนและธรรมชาติ ซึ่งสามารถรองรับนักท่องเที่ยวได้หลากหลาย ดังนั้นเพื่อให้เกิดการพัฒนาจังหวัดสระบุรีอย่างมีประสิทธิภาพจึงให้ความสำคัญในการยกระดับขีดความสามารถในการผลิตในด้านต่าง ๆ เพื่อเพิ่มมูลค่าสินค้าและบริการให้สามารถแข่งขันได้

ส่วนที่ 3 ยุทธศาสตร์การพัฒนาจังหวัด

ส่วนที่ 3 ยุทธศาสตร์การพัฒนาจังหวัด

3.1 ยุทธศาสตร์การพัฒนาจังหวัด

หัวข้อ	แผนพัฒนาจังหวัด (พ.ศ. 2566-2570)
(1) วิสัยทัศน์	เมืองอุตสาหกรรมสีเขียวอัจฉริยะ สังคมแห่งคุณภาพชีวิต
(2) พันธกิจ	<ol style="list-style-type: none"> 1) นำภารกิจของรัฐและนโยบายของรัฐบาลไปปฏิบัติให้เกิดผลสัมฤทธิ์ 2) ดูแลให้มีการปฏิบัติบังคับการให้เป็นไปตามกฎหมาย เพื่อให้เกิดความสงบเรียบร้อยและเป็นธรรมในสังคม 3) จัดให้มีการคุ้มครอง ป้องกัน ส่งเสริมและช่วยเหลือประชาชนและชุมชนที่ด้อยโอกาสเพื่อให้ได้รับความเป็นธรรมทั้งในด้านเศรษฐกิจ สังคม และความมั่นคงในการดำรงชีวิตอย่างพอเพียง 4) จัดให้มีการบริการภาครัฐโดยยึดหลักธรรมาภิบาล เพื่อให้ประชาชนสามารถเข้าถึงได้อย่างเสมอภาค รวดเร็วและมีคุณภาพ 5) ปฏิบัติหน้าที่อื่นตามที่คณะรัฐมนตรี กระทรวง ทบวง กรมหรือหน่วยงานอื่นของรัฐมอบหมายหรือที่มีกฎหมายกำหนด
(3) เป้าประสงค์รวม	ประชาชนทุกกลุ่มทุกช่วงวัยในจังหวัดสระบุรีมีคุณภาพชีวิตที่ดี มีความสุข รวมถึงมีรายได้หลักจากการผลิตภาคเกษตร การค้า การท่องเที่ยว และมีโครงสร้างพื้นฐาน และระบบโลจิสติกส์ที่ได้มาตรฐานและเป็นเมืองอุตสาหกรรมเชิงนิเวศ ภายใต้การพัฒนาเมืองที่เป็นมิตรกับสิ่งแวดล้อม
(4) จุดเน้นทางยุทธศาสตร์	<ol style="list-style-type: none"> 1. ส่งเสริมการพัฒนาเศรษฐกิจด้านอุตสาหกรรม คำนึงถึงการพัฒนาอุตสาหกรรมที่เป็นมิตรกับสิ่งแวดล้อม หาพื้นที่ปลูกป่าเพิ่มพื้นที่สีเขียวให้จังหวัด 2. ส่งเสริมกิจกรรมการท่องเที่ยวรูปแบบต่าง ๆ พัฒนาผลิตภัณฑ์และบริการด้านการท่องเที่ยว เพื่อสร้างโอกาส/ยกระดับรายได้และสร้างมูลค่าเพิ่มให้กับผลิตภัณฑ์และบริการด้านการท่องเที่ยวโดยนำวิถีชีวิต ศิลปวัฒนธรรม ภูมิปัญญาท้องถิ่นมาสร้างงานและสร้างรายได้ 3. ส่งเสริมการพัฒนาเพื่อเพิ่มศักยภาพด้านกระบวนการผลิตและการแปรรูปผลผลิตภาคการเกษตร เพื่อยกระดับราคาสินค้าภาคการเกษตร การประชาสัมพันธ์เพื่อเพิ่มช่องทางการผลิต เพื่อแก้ไขปัญหาความยากจนของประชาชนในพื้นที่จังหวัดสระบุรี 4. ปรับปรุงระบบโครงข่ายคมนาคม ซึ่งเป็นเส้นทางในการขนส่งสินค้าด้านอุตสาหกรรม เพื่อส่งเสริมและกระตุ้นให้เกิดรายได้จากภาคอุตสาหกรรม รวมทั้งเพื่อลดปัญหามลพิษจากฝุ่นละอองที่เกิดขึ้นจากการสัญจร
(5) ประเด็นยุทธศาสตร์	<p>ประเด็นการพัฒนาที่ 1 ยกระดับการพัฒนาเมืองอุตสาหกรรมเชิงนิเวศ</p> <p>ประเด็นการพัฒนาที่ 2 เสริมสร้างศักยภาพชุมชนและเมืองสีเขียวอย่างยั่งยืน</p>

หัวข้อ	แผนพัฒนาจังหวัด (พ.ศ. 2566-2570)
	<p>ประเด็นการพัฒนาที่ 3 ยกระดับคมนาคมขนส่งและโลจิสติกส์เพื่อรองรับอุตสาหกรรมและบริการสู่ภูมิภาคอาเซียน</p> <p>ประเด็นการพัฒนาที่ 4 ยกระดับขีดความสามารถในการผลิตภาคเกษตรการค้า การท่องเที่ยวและบริการมูลค่าสูงที่เป็นมิตรกับสิ่งแวดล้อม</p>
(6) เป้าหมายการพัฒนาจังหวัด	เมืองอุตสาหกรรมสีเขียวอัจฉริยะ สังคมแห่งคุณภาพชีวิต

Positioning



HUG

อ้อมกอดจากธรรมชาติ



High

คุณภาพชีวิตที่ดี
ผลิตภัณฑ์มูลค่าสูง
ด้วยนวัตกรรมและ
เทคโนโลยี



Universal

ความเป็นสากล
มีมาตรฐานเป็นที่
ยอมรับ



Green

เป็นมิตรกับ
สิ่งแวดล้อม
แหล่งธรรมชาติ
ที่สมบูรณ์

**High
Universal
Green**

คุณภาพชีวิตที่ดี และผลิตภัณฑ์ที่มีมูลค่าสูงด้วยเทคโนโลยีและนวัตกรรม
ความเป็นสากล ด้วยมาตรฐานที่เป็นที่ยอมรับ ทั้งในประเทศและต่างประเทศ
เป็นมิตรกับสิ่งแวดล้อม คำนึงถึงผลกระทบต่อระบบนิเวศ



ภาพที่ 3.1 ตำแหน่งทางยุทธศาสตร์

(7) การเชื่อมโยงยุทธศาสตร์ชาติ 20 ปี แผนพัฒนาเศรษฐกิจและสังคมแห่งชาติ ฉบับที่ 12
ร่างแผนพัฒนาเศรษฐกิจและสังคมแห่งชาติ ฉบับที่ 13 นโยบายรัฐบาล และแผนพัฒนาภาคกลาง

1) ยุทธศาสตร์ชาติ (แผนระดับที่ 1)

ยุทธศาสตร์ชาติด้านการสร้างความสามารถในการแข่งขัน เป้าหมายการพัฒนาที่มุ่งเน้น
การยกระดับศักยภาพของประเทศในหลากหลายมิติบนพื้นฐานแนวคิด 3 ประการ ได้แก่ (1) “ต่อยอดอดีต”
โดยมองกลับไปที่เราทำทางเศรษฐกิจ อัตลักษณ์ วัฒนธรรม ประเพณี วิถีชีวิต และจุดเด่นทาง
ทรัพยากรธรรมชาติที่หลากหลาย รวมทั้งความได้เปรียบเชิงเปรียบเทียบของประเทศในด้านอื่น ๆ
นำมาประยุกต์ผสมผสานกับเทคโนโลยีและนวัตกรรม เพื่อให้สอดคล้องกับบริบทของเศรษฐกิจและสังคมโลก
สมัยใหม่ (2) “ปรับปรุงจูน” เพื่อปูทางสู่อนาคตผ่านการพัฒนาโครงสร้างพื้นฐานของประเทศในมิติต่าง ๆ
ทั้งโครงข่ายระบบคมนาคมและขนส่ง โครงสร้างพื้นฐานวิทยาศาสตร์ เทคโนโลยี และดิจิทัล และการปรับ
สภาพแวดล้อมให้เอื้อต่อการพัฒนาอุตสาหกรรมและบริการอนาคต และ (3) “สร้างคุณค่าใหม่ ในอนาคต”
ด้วยการเพิ่มศักยภาพของผู้ประกอบการ พัฒนาคนรุ่นใหม่ รวมถึงปรับรูปแบบธุรกิจเพื่อตอบสนองต่อ
ความต้องการของตลาด ผสมผสานกับยุทธศาสตร์ที่รองรับอนาคตบนพื้นฐานของการต่อยอดอดีต
และปรับปรุงจูน พร้อมทั้งส่งเสริมและสนับสนุนจากภาครัฐให้ประเทศไทยสามารถสร้างฐานรายได้
และการจ้างงานใหม่ ขยายโอกาสทางการค้าและการลงทุนในเวทีโลกควบคู่ไปกับการยกระดับรายได้
และการกินดีอยู่ดี รวมถึงการเพิ่มขึ้นของคนชั้นกลางและลดความเหลื่อมล้ำของคนในประเทศได้
ในคราวเดียวกัน

(1) เป้าหมาย

(1.1) ประเทศไทยเป็นประเทศที่พัฒนาแล้ว เศรษฐกิจเติบโตอย่างมีเสถียรภาพและยั่งยืน

(1.2) ประเทศไทยมีขีดความสามารถในการแข่งขันสูงขึ้น

(2) ประเด็นยุทธศาสตร์ด้านการสร้างความสามารถในการแข่งขัน

(2.1) การเกษตรสร้างมูลค่า

(2.2) อุตสาหกรรมและบริการแห่งอนาคต

(2.3) สร้างความหลากหลายทางด้านท่องเที่ยว

(2.4) โครงสร้างพื้นฐาน เชื่อมไทย เชื่อมโลก

(2.5) พัฒนาเศรษฐกิจบนพื้นฐานผู้ประกอบการยุคใหม่

(3) การบรรลุเป้าหมายตามยุทธศาสตร์ชาติ

มีอัตราการขยายตัวทางเศรษฐกิจเพิ่มขึ้น

ยุทธศาสตร์ชาติด้านการสร้างการเติบโตบนคุณภาพชีวิตที่เป็นมิตรต่อสิ่งแวดล้อม มีเป้าหมาย
การพัฒนาที่สำคัญเพื่อนำไปสู่การบรรลุเป้าหมายการพัฒนาที่ยั่งยืนในทุกมิติ ทั้งมิติด้านสังคม เศรษฐกิจ
สิ่งแวดล้อม ธรรมชาติและความเป็นหุ้นส่วนความร่วมมือระหว่างกันทั้งภายในและภายนอกประเทศอย่าง
บูรณาการ ใช้พื้นที่เป็นตัวตั้งในการกำหนดกลยุทธ์และแผนงาน และการให้ทุกฝ่ายที่เกี่ยวข้อง
ได้เข้ามามีส่วนร่วมในแบบทางตรงให้มากที่สุดเท่าที่จะเป็นไปได้ โดยเป็นการดำเนินการบนพื้นฐาน
การเติบโตร่วมกัน ไม่ว่าจะเส้นทางเศรษฐกิจ สิ่งแวดล้อม และคุณภาพชีวิต โดยให้ความสำคัญกับ
การสร้างสมดุลทั้ง 3 ด้าน อันจะนำไปสู่ความยั่งยืนเพื่อคนรุ่นต่อไปอย่างแท้จริง

(1) เป้าหมาย

(1.1) อนุรักษ์และรักษาทรัพยากรธรรมชาติ สิ่งแวดล้อม และวัฒนธรรม ให้คนรุ่นต่อไปได้ใช้อย่างยั่งยืน มีสมดุล

(1.2) พัฒนาและสร้างใหม่ฐานทรัพยากรธรรมชาติและสิ่งแวดล้อม เพื่อลดผลกระทบทางลบจากการพัฒนาสังคมเศรษฐกิจของประเทศ

(1.3) ใช้ประโยชน์และสร้างการเติบโต บนฐานทรัพยากรธรรมชาติและสิ่งแวดล้อมให้สมดุลภายในขีดความสามารถของระบบนิเวศ

(1.4) ยกระดับกระบวนการทัศน์ เพื่อกำหนดอนาคตประเทศด้านทรัพยากรธรรมชาติและสิ่งแวดล้อม และวัฒนธรรม บนหลักของการมีส่วนร่วม และธรรมาภิบาล

(2) ประเด็นยุทธศาสตร์ ด้านการสร้างการเติบโตบนคุณภาพชีวิตที่เป็นมิตรต่อสิ่งแวดล้อม

(2.1) สร้างการเติบโตอย่างยั่งยืนบนสังคมเศรษฐกิจสีเขียว

(2.2) สร้างการเติบโตอย่างยั่งยืน บนสังคมเศรษฐกิจที่เป็นมิตรต่อสภาพภูมิอากาศ

(2.3) พัฒนาพื้นที่เมือง ชนบท เกษตรกรรมและอุตสาหกรรมเชิงนิเวศ มุ่งเน้นความเป็นเมืองที่เติบโต

(2.4) พัฒนาความมั่นคงทางน้ำ พลังงาน และเกษตรที่เป็นมิตรต่อสิ่งแวดล้อม

(3) การบรรลุเป้าหมายตามยุทธศาสตร์ชาติ

ภาคอุตสาหกรรมมีการบริหารจัดการด้านสังคมทรัพยากรธรรมชาติและสิ่งแวดล้อมที่ยั่งยืน

2) แผนระดับที่ 2 (เฉพาะที่เกี่ยวข้อง)

(1) แผนแม่บทภายใต้ยุทธศาสตร์ชาติ ประเด็นการเกษตร

1.1) 030301 สินค้าเกษตรชีวภาพมีมูลค่าเพิ่มขึ้น

1.2) 030401 สินค้าเกษตรแปรรูปและผลิตภัณฑ์มีมูลค่าเพิ่มขึ้น

1.3) 030501 สินค้าที่ได้จากการเทคโนโลยีสมัยใหม่/อัจฉริยะมีมูลค่าเพิ่มขึ้น

1.4) 030502 ผลผลิตต่อหน่วยของฟาร์มหรือแปลงที่มีการใช้เทคโนโลยีสมัยใหม่/อัจฉริยะ

เพิ่มขึ้น

1.5) 030601 ประสิทธิภาพการผลิตสินค้าเกษตรต่อหน่วยมีการปรับตัวเพิ่มขึ้น

(2) แผนแม่บทภายใต้ยุทธศาสตร์ชาติ ประเด็นการท่องเที่ยว

2.1) 050101 รายได้จากการท่องเที่ยวเชิงสร้างสรรค์และวัฒนธรรมเพิ่มขึ้น

2.2) 050102 เมืองและชุมชนที่มีศักยภาพด้านการท่องเที่ยวเชิงสร้างสรรค์และวัฒนธรรม

เพิ่มขึ้น

2.3) 050301 รายได้จากการท่องเที่ยวเชิงสุขภาพ ความงาม และแพทย์แผนไทยเพิ่มขึ้น

2.4) 050302 อันดับรายได้จากการท่องเที่ยวเชิงสุขภาพของประเทศไทย

(3) แผนแม่บทภายใต้ยุทธศาสตร์ชาติ ประเด็นพื้นที่และเมืองน่าอยู่อัจฉริยะ

3.1) 060002 ประเทศไทยมีพื้นที่มีแผนผังภูมินิเวศเพื่อเป็นกรอบในการพัฒนาเมืองน่าอยู่ ชนบทมั่นคง เกษตรยั่งยืน และอุตสาหกรรมเชิงนิเวศ รวมทั้งผังพื้นที่อนุรักษ์ ทรัพยากรธรรมชาติ แหล่งโบราณคดี

3.2) 060201 เมืองมีระบบจัดการสิ่งแวดล้อมและมลพิษที่มีประสิทธิภาพ ครอบคลุม และได้มาตรฐาน

- (4)) แผนแม่บทภายใต้ยุทธศาสตร์ชาติ ประเด็นโครงสร้างพื้นฐาน ระบบโลจิสติกส์ และดิจิทัล
- 4.1) 070101 ต้นทุนโลจิสติกส์ของประเทศไทยต่อผลิตภัณฑ์มวลรวมในประเทศลดลง
 - 4.2) 070104 เพิ่มสัดส่วนการเดินทางด้วยระบบขนส่งสาธารณะในเขตกรุงเทพฯ และปริมณฑล รวมถึงในเมืองหลักในภูมิภาค
- (5) แผนแม่บทภายใต้ยุทธศาสตร์ชาติ ประเด็นผู้ประกอบการและวิสาหกิจขนาดกลางและขนาดย่อม
- 5.1) 080101 การขยายตัวของวิสาหกิจเริ่มต้นเพิ่มขึ้น
 - 5.2) 080302 ความสามารถในการแข่งขันด้านการค้าระหว่างประเทศของประเทศไทยดีขึ้น
- (6) แผนแม่บทภายใต้ยุทธศาสตร์ชาติ ประเด็นการพัฒนาศักยภาพคนตลอดช่วงชีวิต
- 6.1) 110401 แรงงานมีศักยภาพในการเพิ่มผลผลิต มีทักษะอาชีพสูง ตระหนักใน ความสำคัญที่จะพัฒนาตนเองให้เต็มศักยภาพ สามารถปรับตัวและเรียนรู้สิ่งใหม่ตามพลวัตของโครงสร้างอาชีพ และความต้องการของตลาดแรงงานเพิ่มขึ้น
- (7) แผนแม่บทภายใต้ยุทธศาสตร์ชาติ ประเด็นเศรษฐกิจฐานราก
- 7.1) 160201 ผู้ประกอบการเศรษฐกิจฐานรากมีรายได้เพิ่มขึ้นอย่างต่อเนื่อง
- (8) แผนแม่บทภายใต้ยุทธศาสตร์ชาติ ประเด็นการเติบโตอย่างยั่งยืน
- 8.1) 180102 พื้นที่สีเขียวทุกประเภทเพิ่มขึ้น
 - 8.2) 180301 การปล่อยก๊าซเรือนกระจกของประเทศไทยลดลง
 - 8.3) 180402 คุณภาพอากาศ เสียง และความสั่นสะเทือนอยู่ระดับมาตรฐานของประเทศไทย
- (9) แผนแม่บทภายใต้ยุทธศาสตร์ชาติ ประเด็นการบริหารจัดการน้ำทั้งระบบ
- 9.1) 190202 ระดับความมั่นคงด้านน้ำเพื่อการพัฒนาเศรษฐกิจเพิ่มขึ้น
 - 9.2) 190203 ผลผลิตภาพจากการใช้น้ำเพิ่มขึ้น
- (10) แผนแม่บทภายใต้ยุทธศาสตร์ชาติ ประเด็นการวิจัยและพัฒนานวัตกรรม
- 10.1) 230301 การประยุกต์ใช้ความรู้เทคโนโลยีและนวัตกรรมในการเพิ่มมูลค่าของ เศรษฐกิจสีเขียวอย่างยั่งยืนเพิ่มขึ้น

(2) แผนการปฏิรูปประเทศ

1) ประเด็นการปฏิรูป ด้านเศรษฐกิจ

- กิจกรรมปฏิรูปที่ 1 การสร้างเกษตรมูลค่าสูง (High Value Added)
- กิจกรรมปฏิรูปที่ 2 การส่งเสริมและพัฒนาการท่องเที่ยวคุณภาพสูง
- กิจกรรมปฏิรูปที่ 3 การเพิ่มโอกาสของผู้ประกอบการขนาดกลางและขนาดเล็กในอุตสาหกรรมและ บริการเป้าหมาย

กิจกรรมปฏิรูปที่ 4 การเป็นศูนย์กลางด้านการค้าและการลงทุนของไทยในภูมิภาค (Regional Trading/Investment Center)

กิจกรรมปฏิรูปที่ 5 การพัฒนาศักยภาพคนเพื่อเป็นพลังในการขับเคลื่อนเศรษฐกิจ

2) ประเด็นการปฏิรูป ด้านทรัพยากรธรรมชาติและสิ่งแวดล้อม

กิจกรรมปฏิรูปที่ 1 การบริหารจัดการน้ำเพื่อสร้างเศรษฐกิจชุมชนในพื้นที่นอกเขตชลประทาน

(3) แผนพัฒนาเศรษฐกิจและสังคมแห่งชาติ ฉบับที่ 12

ยุทธศาสตร์ที่ 3 การสร้างความเข้มแข็งทางเศรษฐกิจและแข่งขันได้อย่างยั่งยืน

1) วัตถุประสงค์ที่

1. สร้างความเข้มแข็งให้เศรษฐกิจขยายตัวอย่างมีเสถียรภาพและยั่งยืน ดังนี้

1.1 เพื่อสร้างความเข้มแข็งของแรงขับเคลื่อนทางเศรษฐกิจให้สนับสนุนเป้าหมายการเพิ่มรายได้ต่อหัว

1.2 เพื่อเพิ่มศักยภาพของฐานการผลิตและฐานรายได้เดิมและสร้างฐานการผลิตและรายได้ใหม่

1.3 เพื่อสนับสนุนการกระจายการขยายตัวของกิจกรรมทางเศรษฐกิจและการแบ่งปันผลประโยชน์อย่างเป็นธรรม และสนับสนุนเศรษฐกิจที่เป็นมิตรกับสิ่งแวดล้อม

1.4 เพื่อรักษาเสถียรภาพทางเศรษฐกิจ สร้างความเข้มแข็งและรักษาวินัยทางการเงินการคลัง และพัฒนาเครื่องมือทางการเงินที่สนับสนุนการระดมทุนที่มีประสิทธิภาพ

2) เป้าหมายรวมที่

1. เศรษฐกิจขยายตัวอย่างมีเสถียรภาพและยั่งยืน

เป้าหมายที่ 1 เศรษฐกิจเติบโตได้ตามศักยภาพ ประชาชนมีความเป็นอยู่และคุณภาพชีวิตที่ดีขึ้น

เป้าหมายที่ 2 เพิ่มผลิตภาพการผลิตของประเทศ

ยุทธศาสตร์ที่ 4 การเติบโตที่เป็นมิตรกับสิ่งแวดล้อมเพื่อการพัฒนาอย่างยั่งยืน

1) วัตถุประสงค์ที่

1.1 รักษา พื้นฟูทรัพยากรธรรมชาติและมีการใช้ประโยชน์อย่างยั่งยืนและเป็นธรรม

1.2 สร้างความมั่นคงด้านน้ำของประเทศ และบริหารจัดการทรัพยากรน้ำทั้งระบบให้มีประสิทธิภาพ

1.3 บริหารจัดการสิ่งแวดล้อม และลดมลพิษให้มีคุณภาพดีขึ้น

1.4 พัฒนาขีดความสามารถในการลดก๊าซเรือนกระจกและการปรับตัวเพื่อลดผลกระทบจากการเปลี่ยนแปลงสภาพภูมิอากาศ และการรับมือกับภัยพิบัติ

2) เป้าหมายรวมที่

1. รักษา และฟื้นฟูฐานทรัพยากรธรรมชาติ

2. สร้างความมั่นคงด้านน้ำและบริหารจัดการทรัพยากรน้ำทั้งน้ำผิวดินและน้ำใต้ดินให้มีประสิทธิภาพ

3. สร้างคุณภาพสิ่งแวดล้อมที่ลดมลพิษ และลดผลกระทบต่อสุขภาพของประชาชนและระบบนิเวศ

4. เพิ่มประสิทธิภาพการลดก๊าซเรือนกระจกและขีดความสามารถในการปรับตัวต่อการเปลี่ยนแปลงสภาพภูมิอากาศ

ยุทธศาสตร์ที่ 7 การพัฒนาโครงสร้างพื้นฐานและระบบโลจิสติกส์

1) วัตถุประสงค์ที่

1.1 เพื่อพัฒนาโครงสร้างพื้นฐาน สิ่งอำนวยความสะดวกด้านการขนส่งและการค้า รวมทั้งมีกลไกกำกับ ดูแล การประกอบกิจการขนส่งที่มีประสิทธิภาพและโปร่งใสให้สามารถสนับสนุนการเพิ่มขีดความสามารถในการแข่งขันของประเทศ และยกระดับคุณภาพชีวิตให้แก่ประชาชน

1.2 เพื่อสร้างความมั่นคงทางพลังงาน เพิ่มประสิทธิภาพการใช้พลังงาน และส่งเสริมการใช้พลังงานทดแทนและพลังงานสะอาด ตลอดจนขยายโอกาสทางธุรกิจในภูมิภาคอาเซียน

1.3 เพื่อเพิ่มประสิทธิภาพและขยายการให้บริการด้านโครงสร้างพื้นฐานดิจิทัลอย่างทั่วถึงทั้งประเทศ ในราคาที่เหมาะสมเป็นธรรม และส่งเสริมธุรกิจดิจิทัลใหม่ และนวัตกรรม รวมทั้งพัฒนาระบบความปลอดภัยทางไซเบอร์ให้มีความมั่นคง และคุ้มครองสิทธิส่วนบุคคลให้แก่ผู้ใช้บริการ

1.4 เพื่อพัฒนาประสิทธิภาพและขยายการให้บริการโครงสร้างพื้นฐานด้านน้ำประปา ทั้งในเชิงปริมาณและคุณภาพให้ครอบคลุมทั่วประเทศ ลดอัตราน้ำสูญเสียในระบบประปา และสร้างกลไกการบริหารจัดการการประกอบกิจการน้ำประปาในภาพรวมของประเทศ

1.5 เพื่อพัฒนาอุตสาหกรรมต่อเนื่องที่เกิดจากลงทุนด้านโครงสร้างพื้นฐาน เพื่อลดการนำเข้าจากต่างประเทศ และสร้างโอกาสทางเศรษฐกิจให้กับประเทศ

2) เป้าหมายรวมที่

1. การพัฒนาโครงสร้างพื้นฐานและระบบโลจิสติกส์ในภาพรวม
3. การพัฒนาระบบโลจิสติกส์
4. การพัฒนาด้านพลังงาน
5. การพัฒนาเศรษฐกิจดิจิทัล

(4) ร่างแผนพัฒนาเศรษฐกิจและสังคมแห่งชาติ ฉบับที่ 13

หมวดหมู่ที่ 1 ไทยเป็นประเทศชั้นนำด้านสินค้าเกษตรและเกษตรแปรรูปมูลค่าสูง

หมวดหมู่ที่ 2 ไทยเป็นจุดหมายของการท่องเที่ยวที่เน้นคุณค่าและความยั่งยืน

หมวดหมู่ที่ 5 ไทยเป็นประตูการค้าการลงทุนและจุดยุทธศาสตร์ทางโลจิสติกส์ที่สำคัญของภูมิภาค

หมวดหมู่ที่ 7 ไทยมี SMEs ที่เข้มแข็ง มีศักยภาพสูง และสามารถแข่งขันได้

หมวดหมู่ที่ 10 ไทยมีเศรษฐกิจหมุนเวียนและสังคมคาร์บอนต่ำ

(5) นโยบายและแผนระดับชาติว่าด้วยความมั่นคงแห่งชาติ

1) นโยบายความมั่นคงแห่งชาติ

กรอบแนวคิดชุดที่ 4 ความเชื่อมโยงยุทธศาสตร์ชาติ แผนระดับชาติและยุทธศาสตร์ของหน่วยงานที่เกี่ยวข้อง โดยเฉพาะยุทธศาสตร์ชาติ (พ.ศ. 2561 - 2580) แผนแม่บทภายใต้ยุทธศาสตร์ชาติประเด็นความมั่นคง แผนแม่บทภายใต้ยุทธศาสตร์ชาติ ประเด็นที่เกี่ยวข้อง แผนพัฒนาเศรษฐกิจและสังคมแห่งชาติ ฉบับที่ 12 (พ.ศ. 2560 - 2565) โดยเฉพาะประเด็นยุทธศาสตร์ที่ 5 การเสริมสร้างความมั่นคงแห่งชาติ เพื่อการพัฒนาประเทศสู่ความมั่งคั่งและยั่งยืนและประเด็นยุทธศาสตร์อื่น ๆ ที่เกี่ยวข้อง รวมถึงสนับสนุนเป้าหมายการพัฒนาอย่างยั่งยืนของสหประชาชาติ (United Nations Sustainable Development Goals: UN SDGs) 2) แผนระดับชาติว่าด้วยความมั่นคงแห่งชาติ รองรับนโยบายที่ 8 : เสริมสร้างความเข้มแข็งและ

ภูมิคุ้มกันความมั่นคงภายใน รองรับวัตถุประสงค์ 3.4.5 เพื่อพัฒนาศักยภาพของภาครัฐ และส่งเสริมบทบาทและความเข้มแข็งของทุกภาคส่วน ในการรับมือกับภัยคุกคามทุกรูปแบบที่กระทบกับความมั่นคง

3) แผนระดับที่เกี่ยวข้อง

1) แผนพัฒนาภาคกลาง พ.ศ. 2566-2570 มุ่งพัฒนาภาคกลางเป็น “ฐานการผลิตสินค้าและบริการมูลค่าสูง ที่เติบโตอย่างยั่งยืน”

2) แผนปฏิบัติการด้านการพัฒนาอุตสาหกรรมจังหวัดสระบุรี “มุ่งสู่อุตสาหกรรมคุณภาพระดับสากล เพื่อเศรษฐกิจ สังคม และสิ่งแวดล้อมที่มีดุลยภาพอย่างยั่งยืน”

3) ยุทธศาสตร์เกษตรและสหกรณ์ ระยะ 20 ปี (พ.ศ. 2560 – 2579) ของกระทรวงเกษตรและสหกรณ์ กำหนดการวิสัยทัศน์ “เกษตรกรรมมั่นคง ภาคการเกษตรมั่นคง ทรัพยากรการเกษตรยั่งยืน”

(8) การแปลงยุทธศาสตร์สู่การปฏิบัติ โดยใช้ VALUE CHAIN :
 ประเด็นการพัฒนาที่ 1 ยกระดับการพัฒนาเมืองอุตสาหกรรมเชิงนิเวศ
 พัฒนาเมืองอุตสาหกรรมเชิงนิเวศต่อไปอย่างสมดุลและต่อเนื่อง

วัตถุประสงค์	เป้าหมาย	ตัวชี้วัด	Baseline	ค่าเป้าหมาย					
				2566	2567	2568	2569	2570	2566-2570
ภาคอุตสาหกรรมได้รับการพัฒนาเป็นอุตสาหกรรมเชิงนิเวศ	จำนวนสถานประกอบการที่ผ่านเกณฑ์ Green Industry เพิ่มขึ้น (แห่ง) ระดับการผ่านเกณฑ์ประเมินอุตสาหกรรมเชิงนิเวศในพื้นที่การพัฒนาเมืองอุตสาหกรรมเชิงนิเวศเพิ่มขึ้น (ระดับ) ร้อยละที่เพิ่มขึ้นของผลิตภัณฑ์มวลรวมภาคอุตสาหกรรมต่อผลิตภัณฑ์มวลรวมจังหวัด (ร้อยละ)	67	3	80	90	100	110	120	100
				3	4	4	5	5	5
				0.42	1.50	2	2.50	3	2

- แนวทางการพัฒนา**
1. พัฒนาโครงสร้างพื้นฐานและระบบโลจิสติกส์ที่ได้มาตรฐาน
 2. ส่งเสริมคุณภาพสิ่งแวดล้อมสู่การเป็นเมืองน่าอยู่
 3. ยกระดับการบริหารจัดการสู่เมืองอุตสาหกรรมเชิงนิเวศ

แผนงานที่ 1.1 พัฒนาโครงสร้างพื้นฐานและระบบโลจิสติกส์ที่ได้มาตรฐาน	แผนงานที่ 1.2 ส่งเสริมคุณภาพสิ่งแวดล้อม	แผนงานที่ 1.3 ยกระดับการบริหารจัดการ
<p>1.1.1 โครงการพัฒนาการเชื่อมโยงระบบขนส่งต่าง ๆ ในพื้นที่จังหวัดสระบุรี</p> <p>กิจกรรมหลักที่ 1 : การพัฒนาการเชื่อมโยงระบบขนส่งต่าง ๆ ในพื้นที่จังหวัดสระบุรี</p> <p>กิจกรรมหลักที่ 2 : พัฒนาโครงสร้างพื้นฐานที่เกินศักยภาพขององค์กรปกครองส่วนท้องถิ่น</p> <p>กิจกรรมหลักที่ 3 : เพิ่มขีดความสามารถด้านการอำนวยความสะดวกประชาชนเชิงบูรณาการ</p>	<p>1.2.1 โครงการเพิ่มประสิทธิภาพการบริหารจัดการคุณภาพสิ่งแวดล้อมเมืองน่าอยู่ จังหวัดสระบุรี</p> <p>กิจกรรมหลักที่ 1 : ยกระดับการบริหารจัดการสู่เมืองอุตสาหกรรมเชิงนิเวศ</p> <p>กิจกรรมหลักที่ 2 : เพิ่มพื้นที่สีเขียวในจังหวัดสระบุรีอย่างยั่งยืน</p>	<p>1.3.1 โครงการเพิ่มประสิทธิภาพเชิงเครือข่ายด้านการบริหารจัดการพลังงานพื้นที่จังหวัดสระบุรี</p> <p>กิจกรรมหลักที่ 1 : เพิ่มประสิทธิภาพเชิงเครือข่ายด้านการบริหารจัดการพลังงานพื้นที่จังหวัดสระบุรี</p>

ประเด็นการพัฒนาที่ 2 เสริมสร้างศักยภาพชุมชนและเมืองสีเขียวอย่างยั่งยืน

วัตถุประสงค์

1. ประชาชนทุกกลุ่มทุกช่วงวัยมีคุณภาพชีวิตที่ดีและมีความสุข
2. พัฒนาชุมชนและเมืองให้มีคุณภาพและทันสมัยก้าวทันโลก
3. ประชาชนและผู้รับบริการทุกกลุ่มสามารถเข้าถึงบริการสาธารณสุขได้อย่างทั่วถึง

เป้าหมาย	ตัวชี้วัด	Baseline	ค่าเป้าหมาย				
			2566	2567	2568	2569	2570
ยกระดับคุณภาพชีวิตของประชาชน	ครอบครัวมีความอบอุ่นที่ผ่านตามเกณฑ์ จปฐ.เพิ่มขึ้น (ร้อยละ)	99.72	99.80	99.85	99.90	99.95	100
	ร้อยละของหมู่บ้านที่ไม่พบปัญหายาเสพติด (ร้อยละ)	88.51	90	92	94	96	98
	สัดส่วนของขยะมูลฝอยชุมชนที่ได้รับการจัดการอย่างถูกต้องเพิ่มขึ้น (ร้อยละ)	73.48	75	80	85	90	95
	อัตราการเกิดคดีอาชญากรรมต่อประชากรแสนคนลดลง (คดีต่อประชากรแสนคน)	104	100	95	90	85	80

แนวทางการพัฒนา 1. พัฒนาศักยภาพและคุณภาพชีวิตของประชาชนทุกกลุ่มทุกช่วงวัย เสริมสร้างความมั่นคงและความปลอดภัย

2. พัฒนาชุมชนและเมืองให้มีคุณภาพอย่างมีส่วนร่วม

3. เพิ่มประสิทธิภาพระบบการบริการสาธารณสุขสู่การเป็นเมืองอัจฉริยะ

แผนงานที่ 2.1 เสริมสร้างความปลอดภัยและความมั่นคงในพื้นที่จังหวัดสระบุรี	แผนงานที่ 2.2 พัฒนาศักยภาพ คุณภาพชีวิต และระบบนิเวศที่เอื้อต่อการเรียนรู้ตลอดชีวิตของประชาชนทุกกลุ่มทุกช่วงวัย	แผนงานที่ 2.3 เสริมสร้างการพัฒนาชุมชนและเมืองอย่างยั่งยืน
--	---	--

<p>แผนงานที่ 2.1 เสริมสร้างความปลอดภัยและความมั่นคงในพื้นที่จังหวัดสระบุรี</p>	<p>แผนงานที่ 2.2 พัฒนาศักยภาพ คุณภาพชีวิต และระบบนิเวศที่เอื้อต่อการเรียนรู้ตลอดชีวิต ของประชาชนในทุกกลุ่มช่วงวัย</p>	<p>แผนงานที่ 2.3 เสริมสร้างการพัฒนาชุมชน และเมืองอย่างยั่งยืน</p>
<p>2.1.1 โครงการเพิ่มประสิทธิภาพด้านความมั่นคงและปลอดภัยของประชาชน</p> <p>กิจกรรมหลักที่ 1 : รมรณรงค์การป้องกันและแก้ไขปัญหายาเสพติด TO BE NUMBER ONE จังหวัดสระบุรี</p> <p>กิจกรรมหลักที่ 2 : เสริมสร้างความปลอดภัยและความมั่นคงในพื้นที่จังหวัดสระบุรี</p> <p>2.1.2 โครงการเสริมสร้างความปลอดภัยในชีวิตและทรัพย์สิน</p> <p>กิจกรรมหลักที่ 1 : เสริมสร้างความปลอดภัยในชีวิตและทรัพย์สิน</p> <p>กิจกรรมหลักที่ 2 ติดตั้งไฟฟ้าส่องสว่างในเขตชุมชน เพื่ออำนวยความสะดวกปลอดภัยในชีวิตและทรัพย์สิน</p> <p>กิจกรรมหลักที่ 3 : ปรับปรุงเส้นทางคมนาคมสู่คุณภาพชีวิตที่ดีของประชาชนจังหวัดสระบุรี</p> <p>2.1.3 โครงการเพิ่มประสิทธิภาพการจัดระเบียบสังคมเชิงบูรณาการจังหวัดสระบุรี</p> <p>กิจกรรมหลักที่ 1 : เพิ่มประสิทธิภาพการจัดระเบียบสังคมเชิงบูรณาการจังหวัดสระบุรี</p> <p>2.1.4 โครงการเสริมสร้างสังคมสุขภาพถ้วนหน้าสู่การพัฒนาที่ยั่งยืน</p> <p>กิจกรรมหลักที่ 1 : เสริมสร้างสังคมสุขภาพถ้วนหน้าสู่การพัฒนาที่ยั่งยืน</p> <p>2.1.5 โครงการสระบุรีร่วมใจสู้ภัยแล้ง</p> <p>กิจกรรมหลักที่ 1 : สระบุรีร่วมใจสู้ภัยแล้ง</p>	<p>2.2.1 โครงการพัฒนาคุณภาพชีวิตเศรษฐกิจครัวเรือนตามแนวปรัชญาเศรษฐกิจพอเพียงอย่างยั่งยืน</p> <p>กิจกรรมหลักที่ 1 : พัฒนาคุณภาพชีวิตเศรษฐกิจครัวเรือนตามแนวปรัชญาเศรษฐกิจพอเพียงอย่างยั่งยืน</p> <p>กิจกรรมหลักที่ 2 : ผลิตและพัฒนากำลังคนทางด้านอาชีวศึกษาสนองต่อความต้องการของสถานประกอบการในจังหวัดสระบุรี</p> <p>กิจกรรมหลักที่ 3 : ขับเคลื่อนการพัฒนาตามปรัชญาเศรษฐกิจพอเพียงในจังหวัดสระบุรี</p> <p>2.2.2 โครงการพัฒนาสระบุรีเมืองแห่งความสุข คนดี คุณภาพชีวิตดี</p> <p>กิจกรรมหลักที่ 1 : พัฒนาสระบุรีเมืองแห่งความสุข คนดี คุณภาพชีวิตดี</p>	<p>2.3.1 โครงการพัฒนาศักยภาพชุมชนและเมืองน่าอยู่อย่างยั่งยืน</p> <p>กิจกรรมหลักที่ 1 : สร้างเสริมโครงสร้างพื้นฐานที่จำเป็นต่อการพัฒนาชุมชนและเมือง</p> <p>กิจกรรมหลักที่ 2 : สร้างเครือข่าย การพัฒนาเมือง ด้วยกระบวนการมีส่วนร่วมขององค์กรทุกภาคส่วน</p> <p>กิจกรรมหลักที่ 3 : พัฒนาการบริหารจัดการน้ำ การจัดการขยะ เพิ่มพื้นที่ป่าและสิ่งแวดล้อม</p> <p>2.3.2 โครงการเพิ่มประสิทธิภาพภาครัฐ และการบริการประชาชนอย่างมีประสิทธิภาพ</p> <p>กิจกรรมหลักที่ 1 : พัฒนาระบบการบริการของสาธารณะ เพื่ออำนวยความสะดวกแก่ประชาชนในทุกระดับชั้น</p> <p>กิจกรรมหลักที่ 2 : ส่งเสริมสังคมแห่งคุณภาพและบุคคลต้นแบบตามหลักธรรมาภิบาล</p> <p>กิจกรรมหลักที่ 3 : เผยแพร่ข้อมูลข่าวสารและสร้างการรับรู้สู่ชุมชน</p> <p>กิจกรรมหลักที่ 4 : พัฒนาขีดสมรรถนะการจัดการระบบเทคโนโลยีสารสนเทศเชื่อมโยงการบริการสาธารณะสู่ความทันสมัย</p>

ประเด็นการพัฒนาที่ 3 ยกระดับคุณภาพขนส่งและโลจิสติกส์เพื่อรองรับอุตสาหกรรมและบริการสู่ภูมิภาคอาเซียน

วัตถุประสงค์

1. พัฒนาโครงสร้างการคมนาคมขนส่งเชื่อมภูมิภาคกับระเบียบเศรษฐกิจพิเศษภาคตะวันออกเฉียงเหนือ
2. พัฒนาระบบการคมนาคมขนส่งอัจฉริยะที่เป็นมิตรกับสิ่งแวดล้อม

เป้าหมาย	ตัวชี้วัด	Baseline	ค่าเป้าหมาย				
			2566	2567	2568	2569	2570
โครงสร้างพื้นฐาน และระบบโลจิสติกส์ที่ได้มาตรฐาน	จำนวนที่เพิ่มขึ้นของสายทางที่ได้รับการพัฒนา (สาย)	-	10	10	10	10	10
การขนส่งที่ปลอดภัยและเป็นมิตรกับสิ่งแวดล้อม	สัดส่วนผลิตภัณฑ์มวลรวมสาขาขนส่ง สถานที่เก็บสินค้าและการคมนาคมต่อผลิตภัณฑ์มวลรวมจังหวัดทั้งหมดเพิ่มขึ้น (ร้อยละ)	-3.70	5	5	5	5	5

- แนวทางการพัฒนา
1. พัฒนาโครงสร้างพื้นฐานด้านการขนส่งและเครือข่ายโลจิสติกส์เชื่อมภูมิภาคกับระเบียบเศรษฐกิจพิเศษภาคตะวันออกเฉียงเหนือ
 2. พัฒนาระบบการคมนาคมขนส่งที่ปลอดภัยด้วยเทคโนโลยีและเป็นมิตรกับสิ่งแวดล้อม

<p>แผนงานที่ 3.1</p> <p>พัฒนาระบบโครงสร้างพื้นฐานเพื่อด้านการคมนาคมขนส่งและเครือข่ายโลจิสติกส์เพื่อการเชื่อมภูมิภาคกับระเบียบเศรษฐกิจพิเศษภาคตะวันออกเฉียงเหนือ</p> <p>3.1.1 โครงการพัฒนาและปรับปรุงระบบเส้นทางคมนาคมเพื่อรองรับการพัฒนาเศรษฐกิจ</p> <p>กิจกรรมหลักที่ 1 : พัฒนาและปรับปรุงโครงสร้างเส้นทางคมนาคม</p>	<p>แผนงานที่ 3.2</p> <p>การพัฒนาพื้นที่และระบบนิเวศเพื่อรองรับการเป็นศูนย์กลางด้านคมนาคมขนส่งและโลจิสติกส์</p> <p>3.2.1 โครงการพัฒนาสิ่งอำนวยความสะดวก และศูนย์บริการด้านโลจิสติกส์เพื่อการรองรับการพัฒนาเศรษฐกิจ</p> <p>กิจกรรมหลักที่ 1 : พัฒนาและส่งเสริมผู้ให้บริการโลจิสติกส์สู่การให้บริการแบบครบวงจร</p>	<p>แผนงานที่ 3.3</p> <p>เพิ่มประสิทธิภาพการคมนาคมขนส่งและเครือข่ายโลจิสติกส์</p> <p>3.3.1 โครงการการบริหารจัดการการคมนาคมขนส่งอัจฉริยะ</p> <p>กิจกรรมหลักที่ 1 : พัฒนาระบบการคมนาคมขนส่งอัจฉริยะ เชื่อมโยงระบบการเดินทางและการขนส่งทางบก ทางราง และทางน้ำ</p> <p>กิจกรรมหลักที่ 2 : พัฒนาและบูรณาการฐานข้อมูลการเดินทางและขนส่งทุกรูปแบบ</p>
---	---	--

ประเด็นการพัฒนาที่ 4 ยกระดับขีดความสามารถในการผลิตภาคเกษตร การค้า การท่องเที่ยวและบริการมูลค่าสูงที่เป็นมิตรกับสิ่งแวดล้อม

วัตถุประสงค์

1. พัฒนาศักยภาพการผลิตภาคเกษตร การค้า การท่องเที่ยวและบริการมูลค่าสูงที่เป็นมิตรกับสิ่งแวดล้อม
2. เพิ่มศักยภาพในการเชื่อมโยงภาคเกษตร การค้า การท่องเที่ยวและบริการ

เป้าหมาย	ตัวชี้วัด	Baseline	ค่าเป้าหมาย					
			2566	2567	2568	2569	2570	2566-2570
ยกระดับขีดความสามารถใน	ร้อยละที่เพิ่มขึ้นของผลิตภัณฑ์รวมจังหวัดภาคเกษตร	3.32	3.50	4	4.50	5	5.50	4.50
การผลิตภาคเกษตร การค้า	ร้อยละที่เพิ่มขึ้นของผลิตภัณฑ์รวมจังหวัดภาคบริการ	2.75	3	3.50	4	4.50	5	4
การท่องเที่ยวและบริการ	ร้อยละที่เพิ่มขึ้นของจำนวนผู้เยี่ยมเยือน (ร้อยละ)	2.66	3	3.50	4	4.50	5	4

แนวทางการพัฒนา

1. ส่งเสริมและพัฒนาศักยภาพผู้ประกอบการและกำลังคนภาคเกษตร SMEs การค้า การท่องเที่ยวและบริการ
2. พัฒนาประสิทธิภาพกระบวนการผลิตภาคเกษตร SMEs การค้า การท่องเที่ยว และบริการมูลค่าสูงที่เป็นมิตรต่อสิ่งแวดล้อม
3. ยกระดับการบริหารจัดการ การตลาด และการประชาสัมพันธ์เชิงรุก

แผนงานที่ 4.1 ส่งเสริมระบบการผลิต การแปรรูปสินค้าสู่มาตรฐานสากล (ผลิตภัณฑ์ชุมชน สินค้าเกษตรปลอดภัย)	แผนงานที่ 4.2 พัฒนาระดับศักยภาพด้านการค้า การลงทุน การท่องเที่ยวและบริการ
<p>4.1.1 โครงการพัฒนาการบริหารจัดการและเพิ่มผลผลิตทางการเกษตรปลอดภัย</p> <p>กิจกรรมหลักที่ 1 : พัฒนาการบริหารจัดการและเพิ่มผลผลิตทางการเกษตรปลอดภัย</p> <p>4.1.2 โครงการฟื้นฟูและเพิ่มปริมาณสัตว์น้ำและบริการจัดการทรัพยากรประมง</p> <p>กิจกรรมหลักที่ 1 : ฟื้นฟูและเพิ่มปริมาณสัตว์น้ำและบริการจัดการทรัพยากรประมง</p> <p>4.1.3 โครงการส่งเสริมตลาดสินค้าเกษตรปลอดภัยจังหวัดสระบุรี</p> <p>กิจกรรมหลักที่ 1 : ส่งเสริมตลาดสินค้าเกษตรปลอดภัยจังหวัดสระบุรี</p> <p>4.1.4 โครงการเพิ่มประสิทธิภาพการบริหารจัดการน้ำแบบบูรณาการระดับพื้นที่</p> <p>กิจกรรมหลักที่ 1 : เพิ่มประสิทธิภาพการบริหารจัดการน้ำแบบบูรณาการระดับพื้นที่</p> <p>4.1.5 โครงการสานพลังประชารัฐ จัดงานมหกรรมตลาดเงินทุนสู่ผู้ประกอบการรายย่อย จังหวัดสระบุรี</p> <p>กิจกรรมหลักที่ 1 : สานพลังประชารัฐ จัดงานมหกรรมตลาดเงินทุนสู่ผู้ประกอบการรายย่อย จังหวัดสระบุรี</p> <p>4.1.6 โครงการพัฒนาผลิตภัณฑ์และบรรจุภัณฑ์ด้วยนวัตกรรมเชิงสร้างสรรค์</p> <p>กิจกรรมหลักที่ 1 : พัฒนาผลิตภัณฑ์และบรรจุภัณฑ์ด้วยนวัตกรรมเชิงสร้างสรรค์</p>	<p>4.2.1 โครงการส่งเสริมการจัดกิจกรรมเพื่อกระตุ้นตลาดการท่องเที่ยวในจังหวัดสระบุรี</p> <p>กิจกรรมหลักที่ 1 : ส่งเสริมการจัดงานประเพณีระดับจังหวัด</p> <p>กิจกรรมหลักที่ 2 : ส่งเสริมการท่องเที่ยวในชุมชน</p> <p>กิจกรรมหลักที่ 3 : ส่งเสริมสินค้า/บริการท่องเที่ยว</p> <p>กิจกรรมหลักที่ 4 : พัฒนาศักยภาพบุคลากรด้านการท่องเที่ยว</p> <p>4.2.2 โครงการพัฒนาการเชื่อมโยงระบบขนส่งแหล่งท่องเที่ยว</p> <p>กิจกรรมหลักที่ 1 : พัฒนาโครงข่ายพื้นฐานสู่แหล่งท่องเที่ยว</p> <p>กิจกรรมหลักที่ 2 : การพัฒนาแหล่งท่องเที่ยวและบริการ</p> <p>กิจกรรมหลักที่ 3 : ส่งเสริมและพัฒนาผู้ประกอบการผลิตภัณฑ์ชุมชนให้มีศักยภาพทางการตลาด</p>

ส่วนที่ 4 แผนงานและโครงการสำคัญ
(แบบฟอร์มสรุปแผนงาน/โครงการสำคัญของจังหวัด (แบบ จ.1) และ
แบบฟอร์มโครงการแบบย่อ (PROJECT BRIEF) (แบบ จ.1-1))

แบบฟอร์มสรุปแผนงานและโครงการสำคัญของจังหวัด (พ.ศ. 2566 - 2570)

จังหวัดสระบุรี

เป้าหมายการพัฒนาจังหวัด : เมืองอุตสาหกรรมสีเขียวอัจฉริยะ สังคมแห่งคุณภาพชีวิต

ประเด็นการพัฒนา (2)	ตัวชี้วัดของประเด็นการพัฒนา (3)	ค่าเป้าหมาย					
		พ.ศ. 2566 (4)	พ.ศ. 2567	พ.ศ.2568	พ.ศ. 2569	พ.ศ. 2570	พ.ศ. 2566-2570 (5)
ประเด็นการพัฒนาที่ 1 ยกระดับการพัฒนาเมืองอุตสาหกรรมเชิงนิเวศ	1. จำนวนสถานประกอบการที่ผ่านเกณฑ์ Green Industry เพิ่มขึ้น (แห่ง)	80	90	100	110	120	100
	2. ระดับการผ่านเกณฑ์ประเมินอุตสาหกรรมเชิงนิเวศ ในพื้นที่การพัฒนาเมืองอุตสาหกรรมเชิงนิเวศเพิ่มขึ้น (ระดับ)	3	4	4	5	5	5
	3. ร้อยละที่เพิ่มขึ้นของผลิตภัณฑ์มวลรวมภาคอุตสาหกรรมต่อผลิตภัณฑ์	1	1.5	2	2.5	3	2
ประเด็นการพัฒนาที่ 2 เสริมสร้างศักยภาพชุมชนและเมืองสีเขียวอย่างยั่งยืน	ครอบครัวมีความอบอุ่นที่ผ่านตามเกณฑ์ จปร.เพิ่มขึ้น (ร้อยละ)	99.8	99.85	99.9	99.95	100	100.00
	ร้อยละของหมู่บ้านที่ไม่พบปัญหาเสพติด (ร้อยละ)	90	92	94	96	98	93.80
	สัดส่วนของขยะมูลฝอยชุมชนที่ได้รับการจัดการอย่างถูกต้องเพิ่มขึ้น (ร้อยละ)	75	80	85	90	95	85.00
	อัตราการเกิดคดีอาชญากรรมต่อประชากรแสนคนลดลง (คดีต่อประชากรแสนคน)	100	95	90	85	80	90.00
ประเด็นการพัฒนาที่ 3 ยกระดับคมนาคมขนส่งและโลจิสติกส์เพื่อรองรับอุตสาหกรรมและบริการสู่ภูมิภาคอาเซียน	จำนวนที่เพิ่มขึ้นของสายทางที่ได้รับการพัฒนา (สาย)	10	10	10	10	10	10
	สัดส่วนผลิตภัณฑ์มวลรวมสาขาขนส่ง สถานที่เก็บสินค้าและการคมนาคมต่อผลิตภัณฑ์มวลรวมจังหวัดทั้งหมดเพิ่มขึ้น (ร้อยละ)	5	5	5	5	5	5.00
	ร้อยละที่เพิ่มขึ้นของผลิตภัณฑ์มวลรวมจังหวัดภาคเกษตร	3.5	4	4.5	5	5.5	4.50
ประเด็นการพัฒนาที่ 4 ยกระดับขีดความสามารถในการผลิตภาคเกษตร การค้าการท่องเที่ยวและบริการมูลค่าสูงที่เป็นมิตรกับสิ่งแวดล้อม	ร้อยละที่เพิ่มขึ้นของผลิตภัณฑ์มวลรวมจังหวัดภาคบริการ	3	3.5	4	4.5	5	4.00
	ร้อยละที่เพิ่มขึ้นของจำนวนผู้เยี่ยมเยือน (ร้อยละ)	3	3.5	4	4.5	5	4.00

แบบฟอร์มสรุปแผนงานและโครงการสำคัญของจังหวัด (พ.ศ. 2566 - 2570)

จังหวัดสระบุรี

เป้าหมายการพัฒนาจังหวัด: เมืองอุตสาหกรรมสีเขียวอัจฉริยะ สังคมแห่งคุณภาพชีวิต

ประเด็นการพัฒนา	แหล่งงบประมาณ											รวมทั้งสิ้น	
	จังหวัด/กลุ่มจังหวัด		กระทรวง กรม		อปท.		เอกชน		รวมงบทั้งสิ้น		โครงการ (จำนวน)	งบประมาณ (บาท)	
	โครงการ (จำนวน)	งบประมาณ (บาท)	โครงการ (จำนวน)	งบประมาณ (บาท)	โครงการ (จำนวน)	งบประมาณ (บาท)	โครงการ (จำนวน)	งบประมาณ (บาท)					
1. ยกระดับการพัฒนาเมืองอุตสาหกรรมเชิงนิเวศ	3	7,711,777,048	3	1,330,271,000	2	697,365,910		0	8	9,739,413,958			
2. เสริมสร้างศักยภาพชุมชนและเมืองสีเขียวอย่างยั่งยืน	8	5,548,701,780	8	1,076,894,730	5	310,300,000		0	21	6,935,896,510			
3. ยกระดับการบริหารจัดการคมนาคมขนส่งและโลจิสติกส์รองรับอุตสาหกรรมและบริการในภูมิภาคอาเซียน	3	3,028,848,900	1	2,162,500	0	0		0	4	3,031,011,400			
4. ยกระดับขีดความสามารถในการผลิตภาคเกษตรการค้า การท่องเที่ยวและบริการมูลค่าสูงที่เป็นมูลค่าสูงที่เป็นมิตรกับสิ่งแวดล้อม	8	16,124,690,425	5	19,129,505,793	4	502,783,620		0	17	35,756,979,838			
ค่าใช้จ่ายในการบริหารงานจังหวัด/กลุ่มจังหวัดแบบบูรณาการ		45,000,000								45,000,000			
รวมทั้งสิ้น	22	32,459,018,153	17	21,538,834,023	11	1,510,449,530	0	0	50	55,508,301,706			

บัญชีโครงการ/กิจกรรม/งบประมาณ
เพื่อขอรับการสนับสนุนงบประมาณตามแผนพัฒนาจังหวัด
ประจำปีงบประมาณ (พ.ศ. 2566 - 2570)
(แยกตามแหล่งงบประมาณ/รายประเด็นการพัฒนา)
1. งบประมาณจังหวัด(แยกรายประเด็นการพัฒนา)

สรุปแผนงานและโครงการสำคัญของจังหวัด (พ.ศ. 2566-2570)

หน่วย : บาท

ประเด็นการพัฒนา	โครงการ (จำนวน)	งบประมาณดำเนินงาน					
		พ.ศ. 2566	พ.ศ. 2567	พ.ศ. 2568	พ.ศ. 2569	พ.ศ. 2570	พ.ศ. 2566 - 2570
1. ยกระดับการพัฒนาเมืองอุตสาหกรรมเชิงนิเวศ	3	1,542,363,410	1,542,363,410	1,542,363,410	1,542,363,410	1,542,323,410	7,711,777,048
2. เสริมสร้างศักยภาพชุมชนและเมืองสีเขียวอย่างยั่งยืน	8	1,109,740,356	1,109,740,356	1,109,740,356	1,109,740,356	1,109,740,356	5,548,701,780
3. ยกระดับการบริหารจัดการคมนาคมขนส่งและโลจิสติกส์รองรับอุตสาหกรรมและบริการในภูมิภาคอาเซียน	3	605,769,780	605,769,780	605,769,780	605,769,780	605,769,780	3,028,848,900
4. ยกระดับขีดความสามารถในการผลิตภาคเกษตร การค้า การท่องเที่ยว และบริการมูลค่าสูงที่เป็นมิตรกับสิ่งแวดล้อม	8	3,222,493,085	3,224,423,085	3,225,033,085	3,225,883,085	3,226,858,085	16,124,690,425
ค่าใช้จ่ายในการบริหารงานจังหวัด/กลุ่มจังหวัดแบบบูรณาการ		9,000,000	9,000,000	9,000,000	9,000,000	9,000,000	45,000,000
รวมทั้งสิ้น	22	6,489,366,631	6,491,296,631	6,491,906,631	6,492,756,631	6,493,691,631	32,459,018,153

1. งบประมาณจังหวัด (แยกรายประเด็นการพัฒนา)
ประเด็นการพัฒนาที่ 1
ยกระดับการพัฒนาเมืองอุตสาหกรรมเชิงนิเวศ

สรุปแผนงานและโครงการสำคัญของประเด็นการพัฒนาที่ 1 (พ.ศ. 2566-2570)

โครงการ	กิจกรรมย่อย (จำนวน)	งบประมาณดำเนินการ				
		พ.ศ. 2566	พ.ศ. 2567	พ.ศ. 2568	พ.ศ. 2569	พ.ศ. 2570
แผนงานที่ 1.1 พัฒนาโครงสร้างพื้นฐานและระบบโลจิสติกส์ให้ได้มาตรฐาน						
โครงการพัฒนาโครงสร้างพื้นฐานและระบบโลจิสติกส์						
1.1.1 โครงการสำคัญที่ 1 พัฒนาการเชื่อมโยงระบบขนส่งต่าง ๆ ในพื้นที่จังหวัดสระบุรี	145	1,328,468,710	1,328,468,710	1,328,468,710	1,328,468,710	6,642,343,550
กิจกรรมหลักที่ 1.1 การพัฒนาการเชื่อมโยงระบบขนส่งต่าง ๆ ในพื้นที่จังหวัดสระบุรี	37	828,173,200	828,173,200	828,173,200	828,173,200	4,140,866,000
กิจกรรมหลักที่ 1.2 พัฒนาโครงสร้างพื้นฐานที่เกี่ยภาพขององค์กรปกครองส่วนท้องถิ่น	104	467,345,510	467,345,510	467,345,510	467,345,510	2,336,727,550
กิจกรรมหลักที่ 1.3 เพิ่มขีดความสามารถด้านบริการอำนวยความสะดวกประชาชนเชิงบูรณาการ	4	32,950,000	32,950,000	32,950,000	32,950,000	164,750,000
แผนงานที่ 1.2 ส่งเสริมคุณภาพสิ่งแวดล้อมสู่การเป็นเมืองน่าอยู่						
โครงการส่งเสริมอุตสาหกรรมเชิงนิเวศและการสร้างเครือข่ายเชิงบูรณาการ						
1.2.1 โครงการสำคัญที่ 1 เพิ่มประสิทธิภาพการบริหารจัดการคุณภาพสิ่งแวดล้อมสู่เมืองน่าอยู่ จังหวัดสระบุรี	15	15,898,400	15,898,400	15,898,400	15,898,400	79,492,000
กิจกรรมหลักที่ 1.1 ยกระดับการบริหารจัดการ สู่เมืองอุตสาหกรรมเชิงนิเวศ	2	9,000,000	9,000,000	9,000,000	9,000,000	45,000,000
กิจกรรมหลักที่ 1.2 เพิ่มพื้นที่สีเขียวในจังหวัดสระบุรีอย่างยั่งยืน	13	6,898,400	6,898,400	6,898,400	6,898,400	34,492,000
แผนงานที่ 1.3 ยกระดับการบริหารจัดการสู่เมืองอุตสาหกรรมเชิงนิเวศ						
โครงการบริหารจัดการด้านทรัพยากรธรรมชาติและสิ่งแวดล้อม						
1.3.1 โครงการสำคัญที่ 1 เพิ่มประสิทธิภาพเชิงเครือข่ายด้านการบริหารจัดการพลังงานพื้นที่จังหวัดสระบุรี	4	197,996,300	197,996,300	197,996,300	197,996,300	989,981,500
กิจกรรมหลักที่ 1.1 เพิ่มประสิทธิภาพเชิงเครือข่ายด้านการจัดการพลังงานพื้นที่จังหวัดสระบุรี	4	197,996,300	197,996,300	197,996,300	197,996,300	989,981,500
รวมทั้งสิ้น	164	1,542,363,410	1,542,363,410	1,542,363,410	1,542,363,410	7,711,817,050

หน่วย : บาท

แบบฟอร์มสรุปแผนงานและโครงการสำคัญของจังหวัด (พ.ศ. 2566 - 2570)
จังหวัดสระบุรี

บัญชีรายการชุดโครงการสำคัญ				งบประมาณดำเนินการ					หน่วย : บาท
แผนงาน/โครงการสำคัญ	ยุทธศาสตร์ชาติ (X)/ แผนแม่บท ฯ (Y)	แหล่งงบประมาณ	หน่วยดำเนินการ	พ.ศ. 2566	พ.ศ. 2567	พ.ศ. 2568	พ.ศ. 2569	พ.ศ. 2570	พ.ศ. 2566-2570
ประเด็นการพัฒนาที่ 1 : ยกระดับการพัฒนาเมืองอุตสาหกรรมเชิงนิเวศ									
แผนงานที่ 1.1 พัฒนาศูนย์สร้างพื้นฐานและระบบโลจิสติกส์ให้ได้มาตรฐาน									
โครงการพัฒนาโครงสร้างพื้นฐานและระบบโลจิสติกส์									
1.1.1 โครงการสำคัญที่ 1 พัฒนาการเชื่อมโยงระบบขนส่งต่าง ๆ ในพื้นที่จังหวัดสระบุรี	5.7								
กิจกรรมหลักที่ 1.1 การพัฒนาการเชื่อมโยงระบบขนส่งต่าง ๆ ในพื้นที่จังหวัดสระบุรี									
กิจกรรมที่ 1.1.1 พัฒนาและปรับปรุงเส้นทางคมนาคมทางหลวงหมายเลข 3566 ตอนโพธิ์ทอง - ขอนชะงัง ตำบลชลิตี อำเภอนองแคว จังหวัดสระบุรี		1	แขวงทางหลวงสระบุรี	15,000,000	15,000,000	15,000,000	15,000,000	15,000,000	75,000,000
กิจกรรมที่ 1.1.2 บูรณะทางผิวแอสฟัลต์ ทางหลวงหมายเลข 2 ตอน สระบุรี-ศาลเตี้ย กม.0+000 - กม. 3+000 (ซ้ายทาง) ตำบลปากเพรียว อำเภอเมืองสระบุรี จังหวัดสระบุรี		1	แขวงทางหลวงสระบุรี	10,000,000	10,000,000	10,000,000	10,000,000	10,000,000	50,000,000

บัญชีรายการชุดโครงการสำคัญ			งบประมาณดำเนินการ						
แผนงาน/โครงการสำคัญ	ยุทธศาสตร์ชาติ (X)/ แผนแม่บทฯ (Y)	แหล่งงบประมาณ	หน่วยดำเนินการ	พ.ศ. 2566	พ.ศ. 2567	พ.ศ. 2568	พ.ศ. 2569	พ.ศ. 2570	พ.ศ. 2566-2570
กิจกรรมที่ 1.1.3 ปรับปรุงผิวทางแอสฟัลต์ (Asphalt Hot Mix Recycling) ทางหลวงหมายเลข 2089 ตอนมวกเหล็ก - แคลงพัน กม.11+000 - กม.13+400 อำเภอมวกเหล็ก จังหวัดสระบุรี		1	แขวงทางหลวงสระบุรี	10,000,000	10,000,000	10,000,000	10,000,000	10,000,000	50,000,000
กิจกรรมที่ 1.1.4 บูรณะทางผิวแอสฟัลต์ ทางหลวงหมายเลข 2 ตอน ชับบอน - มวกเหล็ก ระหว่าง กม.30+000 - กม.32+000 เป็นช่วงๆ ตำบลมิตรภาพ อำเภอมวกเหล็ก จังหวัดสระบุรี		1	แขวงทางหลวงสระบุรี	10,000,000	10,000,000	10,000,000	10,000,000	10,000,000	50,000,000
กิจกรรมที่ 1.1.5 บูรณะทางผิวแอสฟัลต์ (Pavement In-Place Recycling) ทางหลวงหมายเลข 2273 ตอน บ้านหมาก-เขาแดง กม.0+000 - กม.2+203 ตำบลมวกเหล็ก อำเภอมวกเหล็ก จังหวัดสระบุรี		1	แขวงทางหลวงสระบุรี	10,000,000	10,000,000	10,000,000	10,000,000	10,000,000	50,000,000
กิจกรรมที่ 1.1.6 บูรณะทางผิวแอสฟัลต์ (Pavement In-Place Recycling) ทางหลวงหมายเลข 3261 ตอนหนองเสือ-ปากคลอง 13 กม.20+600 - กม.22+000 และ กม. 26+000 - กม. 28+600 ตำบลหนองโรง อำเภอหนองแค จังหวัดสระบุรี		1	แขวงทางหลวงสระบุรี	20,000,000	20,000,000	20,000,000	20,000,000	20,000,000	100,000,000

บัญชีรายการชุดโครงการสำคัญ		งบประมาณดำเนินการ							
แผนงาน/โครงการสำคัญ	ยุทธศาสตร์ชาติ (X)/ แผนแม่บท ฯ (Y)	แหล่งงบประมาณ	หน่วยดำเนินการ	พ.ศ. 2566	พ.ศ. 2567	พ.ศ. 2568	พ.ศ. 2569	พ.ศ. 2570	พ.ศ. 2566-2570
กิจกรรมที่ 1.1.7 ซ่อมสร้างผิวทางลาดยางแอสฟัลท์คอนกรีต แยกทางหลวงหมายเลข 2243 - บ้านซับสนุ่น กม.8+500 - กม.13+245 ตำบลซับสนุ่น อำเภอเมืองเหล็ก จังหวัดสระบุรี		1	แขวงทางหลวงชนบท สระบุรี	22,680,000	22,680,000	22,680,000	22,680,000	22,680,000	113,400,000
กิจกรรมที่ 1.1.8 ซ่อมสร้างผิวทางลาดยางแอสฟัลท์คอนกรีต สายแยกทางหลวงหมายเลข 1 - บ.ธาตุ กม. 2+000 - กม.6+000 ตำบลหัวข่าง อำเภอเฉลิมพระเกียรติ จังหวัดสระบุรี		1	แขวงทางหลวงชนบท สระบุรี	26,260,000	26,260,000	26,260,000	26,260,000	26,260,000	131,300,000
กิจกรรมที่ 1.1.9 ซ่อมสร้างผิวทางลาดยางแอสฟัลท์คอนกรีต สายแยกทางหลวงหมายเลข 2224 - บ้านซับแท่น ตำบลลำพญากลาง อำเภอเมืองเหล็ก จังหวัดสระบุรี		1	แขวงทางหลวงชนบท สระบุรี	22,000,000	22,000,000	22,000,000	22,000,000	22,000,000	110,000,000
กิจกรรมที่ 1.1.10 ซ่อมสร้างผิวทางลาดยางแอสฟัลท์คอนกรีต สายแยกทางหลวงหมายเลข 3520 - บ้านคชสิทธิ์ กม. 2+600 - กม. 5+800 ตำบลคชสิทธิ์ อำเภอหนองแค จังหวัดสระบุรี		1	แขวงทางหลวงชนบท สระบุรี	20,000,000	20,000,000	20,000,000	20,000,000	20,000,000	100,000,000
กิจกรรมที่ 1.1.11 ซ่อมสร้างผิวทางลาดยางแอสฟัลท์คอนกรีต สาย แยกทางหลวงหมายเลข 3224 - บ้านแสลงพัน กม. 0+000 - กม. 2+500 ตำบลแสลงพัน อำเภอลำปาง จังหวัดสระบุรี		1	แขวงทางหลวงชนบท สระบุรี	24,000,000	24,000,000	24,000,000	24,000,000	24,000,000	120,000,000

บัญชีรายการชุดโครงการสำคัญ			งบประมาณดำเนินการ						
แผนงาน/โครงการสำคัญ	ยุทธศาสตร์ชาติ (X)/ แผนแม่บท ฯ (Y)	แหล่งงบประมาณ	หน่วยดำเนินการ	พ.ศ. 2566	พ.ศ. 2567	พ.ศ. 2568	พ.ศ. 2569	พ.ศ. 2570	พ.ศ. 2566-2570
กิจกรรมที่ 1.1.12 ขอมสร้างผิวทางลาดยางแอสฟัลต์คอนกรีต สาย แยกทางหลวงหมายเลข 33 - บ้านโคกกระทาย กม.4+000 - กม.7+800 ตำบลหนองบัว อำเภอนางรอง จังหวัดบุรีรัมย์		1	แขวงทางหลวงชนบทบุรีรัมย์	20,000,000	20,000,000	20,000,000	20,000,000	20,000,000	100,000,000
กิจกรรมที่ 1.1.13 ก่อสร้างสะพาน หมู่ที่ 4 (สายบ้านซำกระตังใต้ - บ้านลำทองกลาง ช่วงคลองลำทองกลาง)		1	องค์การบริหารส่วนตำบลหนองยางเสือ	5,000,000	5,000,000	5,000,000	5,000,000	5,000,000	25,000,000
กิจกรรมที่ 1.1.14 ก่อสร้างสะพาน หมู่ที่ 8		1	องค์การบริหารส่วนตำบลหนองยางเสือ	5,000,000	5,000,000	5,000,000	5,000,000	5,000,000	25,000,000
กิจกรรมที่ 1.1.15 งานบูรณะทางแอสฟัลต์ Pavement In-plant Recycling ทางหลวงหมายเลข 3020 ตอมพระพุทบาท - ทนงโดน กม.4+500 - กม.6+100 และ กม.7+600 - กม.8+200		1	แขวงทางหลวงบุรีรัมย์	10,000,000	10,000,000	10,000,000	10,000,000	10,000,000	50,000,000
กิจกรรมที่ 1.1.16 งานบูรณะทางแอสฟัลต์ Pavement In-plant Recycling ทางหลวงหมายเลข 3048 ตอนหัวบง - ท่าลาน กม.10+000 - กม.13+059 เป็นช่วง ๆ อำเภอเส้าใต้ จังหวัดบุรีรัมย์		1	แขวงทางหลวงบุรีรัมย์	10,000,000	10,000,000	10,000,000	10,000,000	10,000,000	50,000,000
กิจกรรมที่ 1.1.17 งานบูรณะทางแอสฟัลต์ Pavement In-plant Recycling ทางหลวงหมายเลข 3222 ตอนแก่งคอย - เขาเพิ่ม กม.0+000 - กม.1+500		1	แขวงทางหลวงบุรีรัมย์	10,000,000	10,000,000	10,000,000	10,000,000	10,000,000	50,000,000

บัญชีรายการชุดโครงการสำคัญ			งบประมาณดำเนินการ						
แผนงาน/โครงการสำคัญ	ยุทธศาสตร์ชาติ (X)/ แผนแม่บท ๑ (Y)	แหล่งงบประมาณ	หน่วยดำเนินการ	พ.ศ. 2566	พ.ศ. 2567	พ.ศ. 2568	พ.ศ. 2569	พ.ศ. 2570	พ.ศ. 2566-2570
กิจกรรมที่ 1.1.18 งานบูรณะทางแอสฟัลต์ Pavement In-plant Recycling ทางหลวงหมายเลข 3224 ตอนบ้านป่า - ท่าล้อ กม.2+000 - กม.5+000		1	แขวงทางหลวงสระบุรี	10,000,000	10,000,000	10,000,000	10,000,000	10,000,000	50,000,000
กิจกรรมที่ 1.1.19 งานบูรณะทางแอสฟัลต์ Pavement In-plant Recycling ทางหลวงหมายเลข 3261 ตอนหนองเสือ - ปากคลอง 12กม.28+000 - กม.32+500		1	แขวงทางหลวงสระบุรี	10,000,000	10,000,000	10,000,000	10,000,000	10,000,000	50,000,000
กิจกรรมที่ 1.1.20 งานบูรณะทางแอสฟัลต์ Pavement In-plant Recycling ทางหลวงหมายเลข 3045 ตอน วิหารแดง - ทองพูน กม.2+200 - กม.5+700		1	แขวงทางหลวงสระบุรี	10,000,000	10,000,000	10,000,000	10,000,000	10,000,000	50,000,000
กิจกรรมที่ 1.1.21 บูรณะทางผิวแอสฟัลต์ (Pavement In-Place Recycling) ทางหลวงหมายเลข 3261 ตอนควนคูม 0200 ตอนหนองเสือ - ปากคลอง 13 ระหว่าง กม. 30+755 - กม.32+600 เป็นช่วง ๆ		1	แขวงทางหลวงสระบุรี	9,999,000	9,999,000	9,999,000	9,999,000	9,999,000	49,995,000
กิจกรรมที่ 1.1.22 ปรับปรุงผิวทางแอสฟัลต์ (Asphalt Hot Mix Recycling) ทางหลวงหมายเลข 33 ตอน ควนคูม 0402 ตอนหินกอง - คลองยาง ระหว่าง กม. 92+300 - กม.93+600 เป็นช่วง ๆ		1	แขวงทางหลวงสระบุรี	9,999,000	9,999,000	9,999,000	9,999,000	9,999,000	49,995,000
กิจกรรมที่ 1.1.23 สร้างสะพาน 6 เลน ถนนมิตรภาพข้ามแยกทางเข้าอำเภอแก่งคอย		1	แขวงทางหลวงสระบุรี	300,000,000	300,000,000	300,000,000	300,000,000	300,000,000	1,500,000,000

บัญชีรายการชุดโครงการสำคัญ			งบประมาณดำเนินการ						
แผนงาน/โครงการสำคัญ	ยุทธศาสตร์ชาติ (X)/ แผนแม่บทฯ (Y)	แหล่งงบประมาณ	หน่วยดำเนินการ	พ.ศ. 2566	พ.ศ. 2567	พ.ศ. 2568	พ.ศ. 2569	พ.ศ. 2570	พ.ศ. 2566-2570
กิจกรรมที่ 1.1.24 สร้างสะพานกลับรถ ถนนมิตรภาพ ตำบลตั้งชัน		1	หน่วยการปกครองอำเภอเมืองสระบุรี	30,000,000	30,000,000	30,000,000	30,000,000	30,000,000	150,000,000
กิจกรรมที่ 1.1.25 ปรับปรุงทางหลวงหมายเลข 1 ตอนควบคุม 0403 ตอน ทางใน INTERCHANGE สระบุรี กม.106+6.15 ตำบลปากเพรียว อำเภอเมืองสระบุรี จังหวัดสระบุรี		1	แขวงทางหลวงสระบุรี	14,278,200	14,278,200	14,278,200	14,278,200	14,278,200	71,391,000
กิจกรรมที่ 1.1.26 ปรับปรุงผิวทางแอสฟัลต์ (Asphalt Hot Mix Recycling) ทางหลวงหมายเลข 2 ตอนควบคุม 0101 ตอนสระบุรี - ตาลเดี่ยว ระหว่าง กม. 0+000 - กม.1+350 (ซ้ายทาง) เป็นช่วงๆ		1	แขวงทางหลวงสระบุรี	9,999,000	9,999,000	9,999,000	9,999,000	9,999,000	49,995,000
กิจกรรมที่ 1.1.27 บูรณะทางผิวแอสฟัลต์ (Pavement In-Place Recycling) ทางหลวงหมายเลข 3048 ตอนควบคุม 0100 ตอน หัวยิบ - ท่าลาน ระหว่างช่วง กม. 10+030 - กม. 11+500 เป็นช่วงๆ		1	แขวงทางหลวงสระบุรี	9,999,000	9,999,000	9,999,000	9,999,000	9,999,000	49,995,000
กิจกรรมที่ 1.1.28 บูรณะทางผิวแอสฟัลต์ (Pavement In-Place Recycling) ทางหลวงหมายเลข 3020 ตอนควบคุม 0100 ตอนพระเทพบาท - หนองไต้น ระหว่างช่วง กม. 5+720 - กม.8-200 เป็นช่วงๆ		1	แขวงทางหลวงสระบุรี	9,999,000	9,999,000	9,999,000	9,999,000	9,999,000	49,995,000

บัญชีรายการชุดโครงการสำคัญ			งบประมาณดำเนินการ						
แผนงาน/โครงการสำคัญ	ยุทธศาสตร์ชาติ (X)/ แผนแม่บท ฯ (Y)	แหล่งงบประมาณ.	หน่วยดำเนินการ	พ.ศ. 2566	พ.ศ. 2567	พ.ศ. 2568	พ.ศ. 2569	พ.ศ. 2570	พ.ศ. 2566-2570
กิจกรรมที่ 1.1.29 ซ่อมสร้างผิวทางแอสฟัลต์คอนกรีต สาย บ้านชะอม - บ้านปึงไม้ ตำบลชะอม อำเภอแก่งคอย จังหวัดสระบุรี		1	แขวงทางหลวงชนบท สระบุรี	26,450,000	26,450,000	26,450,000	26,450,000	26,450,000	132,250,000
กิจกรรมที่ 1.1.30 ซ่อมสร้างผิวทางแอสฟัลต์คอนกรีต สาย บ้านซับน้อยใต้ ตำบลซับสนุ่น อำเภอมาวกเหล็ก จังหวัดสระบุรี		1	แขวงทางหลวงชนบท สระบุรี	15,770,000	15,770,000	15,770,000	15,770,000	15,770,000	78,850,000
กิจกรรมที่ 1.1.31 ซ่อมสร้างผิวทางแอสฟัลต์คอนกรีต สาย บ้านปากคลอง - อ่างเก็บน้ำมาวกเหล็ก ตำบลมาวกเหล็ก อำเภอมาวกเหล็ก จังหวัดสระบุรี		1	แขวงทางหลวงชนบท สระบุรี	13,350,000	13,350,000	13,350,000	13,350,000	13,350,000	66,750,000
กิจกรรมที่ 1.1.32 ซ่อมสร้างผิวทางแอสฟัลต์คอนกรีต สาย บ้านซับซอน - บ้านซับกระพิงใต้ ตำบลหนองงูเห่า อำเภอมาวกเหล็ก จังหวัดสระบุรี		1	แขวงทางหลวงชนบท สระบุรี	13,420,000	13,420,000	13,420,000	13,420,000	13,420,000	67,100,000
กิจกรรมที่ 1.1.33 ซ่อมสร้างผิวทางแอสฟัลต์คอนกรีต สาย บ้านวังยาง - บ้านวังม่วง ตำบลวังม่วง อำเภอวังม่วง จังหวัดสระบุรี		1	แขวงทางหลวงชนบท สระบุรี	15,850,000	15,850,000	15,850,000	15,850,000	15,850,000	79,250,000
กิจกรรมที่ 1.1.34 ซ่อมสร้างผิวทางแอสฟัลต์คอนกรีต สาย บ้านซับกระดาน - บ้านหนองบอน ตำบลวังม่วง อำเภอวังม่วง จังหวัดสระบุรี		1	แขวงทางหลวงชนบท สระบุรี	20,320,000	20,320,000	20,320,000	20,320,000	20,320,000	101,600,000
กิจกรรมที่ 1.1.35 ซ่อมสร้างผิวทางแอสฟัลต์คอนกรีต สาย บ้านหนองฝักนอก - บ้านซับสนุ่น ตำบลหนองงูเห่า อำเภอมาวกเหล็ก จังหวัดสระบุรี		1	แขวงทางหลวงชนบท สระบุรี	18,460,000	18,460,000	18,460,000	18,460,000	18,460,000	92,300,000

บัญชีรายการชุดโครงการสำคัญ			งบประมาณดำเนินการ						
แผนงาน/โครงการสำคัญ	ยุทธศาสตร์ชาติ (X)/ แผนแม่บท ฯ (Y)	แหล่งงบประมาณ	หน่วยดำเนินการ	พ.ศ. 2566	พ.ศ. 2567	พ.ศ. 2568	พ.ศ. 2569	พ.ศ. 2570	พ.ศ. 2566-2570
กิจกรรมที่ 1.1.36 ซ่อมสร้างผิวทางแอสฟัลต์คอนกรีตสาย บ้านหนองโป่ง - ถ้ำดาวเขาแก้ว ตำบลลำพญา กลาง อำเภอมวกเหล็ก จังหวัดสระบุรี		1	แขวงทางหลวงชนบท สระบุรี	13,490,000	13,490,000	13,490,000	13,490,000	13,490,000	67,450,000
กิจกรรมที่ 1.1.37 ซ่อมสร้างผิวทางแอสฟัลต์คอนกรีตสาย บ้านซับกระติง - บ้านซับสมบูรณ์ ตำบลซับสมบูรณ์ อำเภอมวกเหล็ก จังหวัดสระบุรี		1	แขวงทางหลวงชนบท สระบุรี	16,850,000	16,850,000	16,850,000	16,850,000	16,850,000	84,250,000
กิจกรรมหลักที่ 1.2 พัฒนาโครงสร้างพื้นฐานที่เกี่วข้องกับภาพขององค์กรปกครองส่วนท้องถิ่น									
กิจกรรมที่ 1.2.1 เพิ่มประสิทธิภาพบริการโครงสร้างพื้นฐาน (โครงสร้างถนน)		1	แขวงทางหลวงชนบท สระบุรี	40,000,000	40,000,000	40,000,000	40,000,000	40,000,000	200,000,000
กิจกรรมที่ 1.2.2 ก่อสร้างเสริมถนน คสล. (ถนนสายข้าวเปลือก) หนาที่ 6 กว้าง 6.00 เมตร ยาว 280.00 เมตร+กว้าง 5.00 เมตร ยาว 885.00 เมตร หนา 0.15 เมตร หรือพื้นที่ไม่น้อยกว่า 6,105 ตารางเมตร ตำบลหนองสว่าง อำเภอวิหารแดง		1	แขวงทางหลวงชนบท สระบุรี	3,370,000	3,370,000	3,370,000	3,370,000	3,370,000	16,850,000
กิจกรรมที่ 1.2.3 ก่อสร้างเสริมถนน คสล. (ถนนสายข้าวเปลือก) หนาที่ 6 กว้าง 6.00 เมตร ยาว 280.00 เมตร+กว้าง 5.00 เมตร ยาว 885.00 เมตร หนา 0.15 เมตร หรือพื้นที่ไม่น้อยกว่า 6,105 ตารางเมตร ตำบลหนองสว่าง อำเภอวิหารแดง		1	แขวงทางหลวงชนบท สระบุรี	3,370,000	3,370,000	3,370,000	3,370,000	3,370,000	16,850,000

บัญชีรายการชุดโครงการสำคัญ			งบประมาณดำเนินการ						
แผนงาน/โครงการสำคัญ	ยุทธศาสตร์ชาติ (X)/ แผนแม่บท ๗ (Y)	แหล่งงบประมาณ.	หน่วยดำเนินการ	พ.ศ. 2566	พ.ศ. 2567	พ.ศ. 2568	พ.ศ. 2569	พ.ศ. 2570	พ.ศ. 2566-2570
กิจกรรมที่ 1.2.4 ก่อสร้างเสริมถนน คลล. (สายบ้านนางสมพงษ์) หมู่ที่ 11 หมู่ที่ 4 กว้าง 3.00 เมตร ยาว 480.00 เมตร+กว้าง 5.00 เมตร ยาว 430.00 เมตร หน้า 0.15 เมตร หรือพื้นที่ไม่น้อยกว่า 3,590 ตารางเมตร ตำบลหนองสงรวง อำเภอวิหารแดง		1	แขวงทางหลวงชนบท สระบุรี	1,966,000	1,966,000	1,966,000	1,966,000	1,966,000	9,830,000
กิจกรรมที่ 1.2.5 ก่อสร้างเสริมถนนคอนกรีตเสริมเหล็ก ถนนเทศบาล 12 เชื่อมถนนองค์การบริหารส่วนตำบลหนองหมู ตำบลหนองหมู อำเภอวิหารแดง		1	แขวงทางหลวงชนบท สระบุรี	6,967,000	6,967,000	6,967,000	6,967,000	6,967,000	34,835,000
กิจกรรมที่ 1.2.6 ก่อสร้างเสริมถนนคอนกรีตเสริมเหล็ก ถนนเทศบาล 12 เชื่อมถนน องค์การบริหารส่วนตำบลหนองหมู ตำบลหนองหมู อำเภอวิหารแดง		1	แขวงทางหลวงชนบท สระบุรี	6,967,000	6,967,000	6,967,000	6,967,000	6,967,000	34,835,000
กิจกรรมที่ 1.2.7 ก่อสร้างและปรับปรุงถนนคอนกรีตเสริมเหล็ก บริเวณเทศบาล 6 หมู่ที่ 3 ตำบลตะกุด อำเภอเมืองสระบุรี เชื่อมต่อกับตำบลฝั่งวัง อำเภอเฉลิมพระเกียรติ		1	ที่ทำการปกครอง อำเภอเมืองสระบุรี/เทศบาลตำบลตะกุด	4,908,000	4,908,000	4,908,000	4,908,000	4,908,000	24,540,000
กิจกรรมที่ 1.2.8 ก่อสร้างคอนกรีตเสริมเหล็ก หมู่ที่ 2 (บ้านไผ่ล้อม) ตำบลหนองปลาไหล		1	ที่ทำการปกครอง อำเภอเมืองสระบุรี	1,564,700	1,564,700	1,564,700	1,564,700	1,564,700	7,823,500

บัญชีรายการชุดโครงการสำคัญ			งบประมาณดำเนินการ					
แผนงาน/โครงการสำคัญ	ยุทธศาสตร์ชาติ (X)/ แผนแม่บทฯ (Y)	แหล่งงบประมาณ	พ.ศ. 2566	พ.ศ. 2567	พ.ศ. 2568	พ.ศ. 2569	พ.ศ. 2570	พ.ศ. 2566-2570
กิจกรรมที่ 1.2.9 ก่อสร้างถนน คสล. เชื่อมระหว่าง หมู่ที่ 4 บ้านดาวเรือง กับหมู่ที่ 6 บ้านโคก ตำบลดาวเรือง จากสุดเขตถนน คสล.เลือกคลองชลประทานหลังองค์การบริหารส่วนตำบลดาวเรือง ถึงสะพานคสล.ข้ามคลองชลประทานไปวัดเขาแก้ว		1	2,340,000	2,340,000	2,340,000	2,340,000	2,340,000	11,700,000
กิจกรรมที่ 1.2.10 ก่อสร้างถนน คสล.ริมคลองห้วยแร่ และขยายผิวจราจร หมู่ที่ 7 ตำบลดาวเรือง อำเภอเมืองสระบุรี จังหวัดสระบุรี		1	8,000,000	8,000,000	8,000,000	8,000,000	8,000,000	40,000,000
กิจกรรมที่ 1.2.11 ก่อสร้างถนนแอสฟัลติก (ลาดยาง) ตำบลหนองปลาไหล		1	2,000,000	2,000,000	2,000,000	2,000,000	2,000,000	10,000,000
กิจกรรมที่ 1.2.12 ก่อสร้างถนนแอสฟัลติกคอนกรีต ตำบลคอนกรีตเดิม บริเวณบ้านหนองม่วง(ตะวันออก) หมู่ที่ 10 ตำบลหนองไผ่ อำเภอเมืองสระบุรี จังหวัดสระบุรี		1	1,770,000	1,770,000	1,770,000	1,770,000	1,770,000	8,850,000
กิจกรรมที่ 1.2.13 ก่อสร้างถนนคสล.พร้อมรางระบายน้ำทั่วทั้ง หมู่ที่ 3 (ซอยประดิษฐ์สุกุล, ซอยมณีวรรณ, ซอยรุ่น 3) ตำบลหนองปลาไหล		1	3,000,000	3,000,000	3,000,000	3,000,000	3,000,000	15,000,000
กิจกรรมที่ 1.2.14 ก่อสร้างถนนคอนกรีต หมู่ที่ 12 สายข้างวัด เริ่มหน้าวัดชัยนิยมเหนือ ถึงบ้านนางสำราญ เรืองรัมย์ กว้าง 5 เมตร ยาว 2,000 เมตร		1	5,230,000	5,230,000	5,230,000	5,230,000	5,230,000	26,150,000

บัญชีรายการชุดโครงการสำคัญ			งบประมาณดำเนินการ						
แผนงาน/โครงการสำคัญ	ยุทธศาสตร์ชาติ (X)/ แผนแม่บท ฯ (Y)	แหล่งงบประมาณ	หน่วยดำเนินการ	พ.ศ. 2566	พ.ศ. 2567	พ.ศ. 2568	พ.ศ. 2569	พ.ศ. 2570	พ.ศ. 2566-2570
กิจกรรมที่ 1.2.15 ก่อสร้างถนนคอนกรีต หมู่ที่ 13 สาย ภูเกตุออก เริ่มบ้านนายสิทธิพงษ์ ถึงบ้านนายพรรัตน์ กว้าง 6 เมตร ยาว 2,000 เมตร		1	องค์การบริหารส่วนตำบลลำพญากลาง	6,260,000	6,260,000	6,260,000	6,260,000	6,260,000	31,300,000
กิจกรรมที่ 1.2.16 ก่อสร้างถนนคอนกรีต หมู่ที่ 17 สาย โดกนนบุรี เชื่อมหมู่ที่ 8 บ้านยูบใหญ่ กว้าง 6 เมตร ยาว 3,700 เมตร พร้อมไหล่ทาง		1	องค์การบริหารส่วนตำบลลำพญากลาง	8,310,000	8,310,000	8,310,000	8,310,000	8,310,000	41,550,000
กิจกรรมที่ 1.2.17 ก่อสร้างถนนคอนกรีต หมู่ที่ 6 สาย บ้านนางหอม กว้าง 5 เมตร ยาว 2,000 เมตร		1	องค์การบริหารส่วนตำบลลำพญากลาง	5,230,000	5,230,000	5,230,000	5,230,000	5,230,000	26,150,000
กิจกรรมที่ 1.2.18 ก่อสร้างถนนคอนกรีตเสริมเหล็ก 4 ช่วง หมู่ที่ 3 ตำบลหนองปลาไหล		1	ที่ทำการปกครองอำเภอเมืองสระบุรี/ องค์การบริหารส่วนตำบลหนองปลาไหล	3,000,000	3,000,000	3,000,000	3,000,000	3,000,000	15,000,000
กิจกรรมที่ 1.2.19 ก่อสร้างถนนคอนกรีตเสริมเหล็ก ขนาดกว้าง 6.00 เมตร ยาว 1,030.00 เมตร ทน 0.15 เมตร มีปริมาณคอนกรีตไม่น้อยกว่า 6,150.00 ตารางเมตร ปริมาณถนนเทศบาล 3หมู่ที่ 4,5 ตำบลตะกุด อำเภอเมืองสระบุรี จังหวัดสระบุรี เชื่อมต่อตำบลฝั่งวัง อำเภอเฉลิมพระเกียรติ		1	ที่ทำการปกครองอำเภอเมืองสระบุรี เทศบาลตำบลตะกุด	13,300,000	13,300,000	13,300,000	13,300,000	13,300,000	66,500,000

บัญชีรายการชุดโครงการสำคัญ			งบประมาณดำเนินการ					
แผนงาน/โครงการสำคัญ	ยุทธศาสตร์ชาติ (X)/ แผนแม่บท ๗ (Y)	แหล่งงบประมาณ.	พ.ศ. 2566	พ.ศ. 2567	พ.ศ. 2568	พ.ศ. 2569	พ.ศ. 2570	พ.ศ. 2566-2570
กิจกรรมที่ 1.2.20 ก่อสร้างถนนคอนกรีตเสริมเหล็ก ตำบลชสิทธิ์ อำเภอหนองแค จังหวัดสระบุรี		1	462,000	462,000	462,000	462,000	462,000	2,310,000
กิจกรรมที่ 1.2.21 ก่อสร้างถนนคอนกรีตเสริมเหล็ก สายหมู่ที่ 3 บ้านกระทุ่มใบมีม เชื่อมต่อตำบลหนองโดน		1	4,890,000	4,890,000	4,890,000	4,890,000	4,890,000	24,450,000
กิจกรรมที่ 1.2.22 ก่อสร้างถนนคอนกรีตเสริมเหล็ก หมู่ที่ 1 บ้านซับน้อยเหนือ สายเขาเขา		1	500,000	500,000	500,000	500,000	500,000	2,500,000
กิจกรรมที่ 1.2.23 ก่อสร้างถนนคอนกรีตเสริมเหล็ก หมู่ที่ 11 สายบ้านซับลำไย - บ้านหัวเขา อำเภอวังม่วง ระยะทาง 5 x 2,000 เมตร		1	8,500,000	8,500,000	8,500,000	8,500,000	8,500,000	42,500,000
กิจกรรมที่ 1.2.24 ก่อสร้างถนนคอนกรีตเสริมเหล็ก หมู่ที่ 13 บ้านซับใหม่ สายกลุ่มกั๊กดินนอก		1	500,000	500,000	500,000	500,000	500,000	2,500,000
กิจกรรมที่ 1.2.25 ก่อสร้างถนนคอนกรีตเสริมเหล็ก หมู่ที่ 16 บ้านซับแทนสายกลุ่มบ้านนายอำพร ขอเหล็กกลาง		1	500,000	500,000	500,000	500,000	500,000	2,500,000
กิจกรรมที่ 1.2.26 ก่อสร้างถนนคอนกรีตเสริมเหล็ก หมู่ที่ 17 บ้านโคกนพทร เชื่อม หมู่ที่ 8 บ้านยูบใหญ่		1	8,797,319	8,797,319	8,797,319	8,797,319	8,797,319	43,986,593
กิจกรรมที่ 1.2.27 ก่อสร้างถนนคอนกรีตเสริมเหล็ก หมู่ที่ 2 เลียบคลองชลประทาน ฝั่งขวาว้านนารอง - บ้านจ้อก้อ ตำบลหนองโน อำเภอเมืองสระบุรี จังหวัดสระบุรี		1	2,674,000	2,674,000	2,674,000	2,674,000	2,674,000	13,370,000

บัญชีรายการชุดโครงการสำคัญ			งบประมาณดำเนินการ						
แผนงาน/โครงการสำคัญ	ยุทธศาสตร์ชาติ (X)/ แผนแม่บท ฯ (Y)	แหล่งงบประมาณ	หน่วยดำเนินการ	พ.ศ. 2566	พ.ศ. 2567	พ.ศ. 2568	พ.ศ. 2569	พ.ศ. 2570	พ.ศ. 2566-2570
กิจกรรมที่ 1.2.28 ก่อสร้างถนนคอนกรีตเสริมเหล็ก หมู่ที่ 2 จากสะพานมาบร่องถึงสะพานโคกสว่าง ตำบลหนองโน อำเภอเมืองสระบุรี จังหวัดสระบุรี		1	แขวงทางหลวงชนบท สระบุรี	1,200,000	1,200,000	1,200,000	1,200,000	1,200,000	6,000,000
กิจกรรมที่ 1.2.29 ก่อสร้างถนนคอนกรีตเสริมเหล็ก บริเวณเลียยคลองห้วยแร้ง หมู่ที่ 7 ตำบลดาวเรือง		1	ที่ทำการปกครอง อำเภอเมืองสระบุรี	1,564,700	1,564,700	1,564,700	1,564,700	1,564,700	7,823,500
กิจกรรมที่ 1.2.30 ก่อสร้างถนนคอนกรีตเสริมเหล็ก หมู่ที่ 2 บ้านลำพญากลางสายกลุ่มบ้านนางมัทนี		1	องค์การบริหารส่วนตำบลลำพญากลาง	1,994,000	1,994,000	1,994,000	1,994,000	1,994,000	9,970,000

บัญชีรายการชุดโครงการสำคัญ			งบประมาณดำเนินการ						
แผนงาน/โครงการสำคัญ	ยุทธศาสตร์ชาติ (X)/ แผนแม่บท ๑ (Y)	แหล่งงบประมาณ	หน่วยดำเนินการ	พ.ศ. 2566	พ.ศ. 2567	พ.ศ. 2568	พ.ศ. 2569	พ.ศ. 2570	พ.ศ. 2566-2570
กิจกรรมที่ 1.2.31 ก่อสร้างถนนคอนกรีตเสริมเหล็ก หมู่ที่ 2 บ้านโคกกระต่ายคลองชลประทาน หมู่ที่ 2 บ้านนาร่อง ตำบลหนองโน อำเภอเมืองสระบุรี จังหวัดสระบุรี		1	แขวงทางหลวงชนบท สระบุรี	3,744,000	3,744,000	3,744,000	3,744,000	3,744,000	18,720,000
กิจกรรมที่ 1.2.32 ก่อสร้างถนนคอนกรีตเสริมเหล็ก หมู่ที่ 3 บ้านหนองโนเหนือ กว้าง 4 เมตร หน้า 15 เซนติเมตร ระยะทาง 1.0 เมตร ตำบลหนองโน		1	ที่ทำการปกครอง อำเภอเมืองสระบุรี	3,500,000	3,500,000	3,500,000	3,500,000	3,500,000	17,500,000
กิจกรรมที่ 1.2.33 ก่อสร้างถนนคอนกรีตเสริมเหล็ก หมู่ที่ 6		1	องค์การบริหารส่วนตำบลหนองย่างเสือ	3,200,000	3,200,000	3,200,000	3,200,000	3,200,000	16,000,000
กิจกรรมที่ 1.2.34 ก่อสร้างถนนคอนกรีตเสริมเหล็ก หมู่ที่ 6 บ้านซับประดู่ (กลุ่มบ้านแม่มียม) ขนาดกว้าง 5 เมตร ยาว 1,000 เมตร หน้า 0.15 เมตร หรือมีพื้นที่ไม่น้อยกว่า 5,000 ตารางเมตร หรือมีปริมาณคอนกรีตไม่น้อยกว่า 750 ลูกบาศก์เมตร พร้อมลงอุกิ้งเหล็กวางข้างละ 0.50 เมตร หรือตามสภาพพื้นที่และวางท่อระบายน้ำขนาด 0.80 x 0.80 เมตร จำนวน 3 จุด ๆ ละ 8 ท่อน รวมทั้งระบายน้ำจำนวน 24 ท่อน		1	องค์การบริหารส่วนตำบลมากเหล็ก	2,850,000	2,850,000	2,850,000	2,850,000	2,850,000	14,250,000
กิจกรรมที่ 1.2.35 ก่อสร้างถนนคอนกรีตเสริมเหล็ก หมู่ที่ 6 บ้านหนองเอี่ยวสายกลุ่มบ้านนายเข้ม สุกใส		1	องค์การบริหารส่วนตำบลลำพญากลาง	500,000	500,000	500,000	500,000	500,000	2,500,000

บัญชีรายการชุดโครงการสำคัญ			งบประมาณดำเนินการ						
แผนงาน/โครงการสำคัญ	ยุทธศาสตร์ชาติ (X)/ แผนแม่บท ๗ (Y)	แหล่งงบประมาณ	หน่วยงานดำเนินการ	พ.ศ. 2566	พ.ศ. 2567	พ.ศ. 2568	พ.ศ. 2569	พ.ศ. 2570	พ.ศ. 2566-2570
กิจกรรมที่ 1.2.36 ก่อสร้างถนนคอนกรีตเสริมเหล็ก หมู่ที่ 7 1) สายบ้านหนองผักหนอก - บ้านหนองมะกรูด ระยะทาง 6 x 600 เมตร 2) สายบ้านหนองผักหนอก กลุ่มคุ้มประปาเหนือ-ทางหลวงแผ่นดินหมายเลข 2224 ระยะทาง 5 x 1,000 เมตร		1	องค์การบริหารส่วนตำบลหนองย่างเสือ	7,520,000	7,520,000	7,520,000	7,520,000	7,520,000	37,600,000
กิจกรรมที่ 1.2.37 ก่อสร้างถนนคอนกรีตเสริมเหล็ก ถนนสายเกษตรชอชายนายสุรินทร์ เจริญสุข บริเวณหมู่ที่ 6 บ้านใต้ใหญ่ ตำบลดอนทอง		1	องค์การบริหารส่วนตำบลดอนทอง	4,980,000	4,980,000	4,980,000	4,980,000	4,980,000	24,900,000
กิจกรรมที่ 1.2.38 ก่อสร้างถนนคอนกรีตเสริมเหล็ก ถนนสายบ้านทองย้อย บริเวณหมู่ที่ 4 บ้านทองย้อย ตำบลดอนทอง		1	องค์การบริหารส่วนตำบลดอนทอง	1,200,000	1,200,000	1,200,000	1,200,000	1,200,000	6,000,000
กิจกรรมที่ 1.2.39 ก่อสร้างถนนคอนกรีตเสริมเหล็ก ถนนสายบ้านบางระกำ - สันโท บริเวณหมู่ที่ 2 บ้านบางระกำ ตำบลดอนทอง		1	องค์การบริหารส่วนตำบลดอนทอง	3,056,000	3,056,000	3,056,000	3,056,000	3,056,000	15,280,000
กิจกรรมที่ 1.2.40 ก่อสร้างถนนคอนกรีตเสริมเหล็ก ถนนสายบ้านหนองแร่ บริเวณสายทางหมู่ที่ 1 บ้านหนองแร่ ตำบลดอนทอง อำเภอหนองโดน จังหวัดสระบุรี		1	องค์การบริหารส่วนตำบลดอนทอง	2,460,000	2,460,000	2,460,000	2,460,000	2,460,000	12,300,000

บัญชีรายการชุดโครงการสำคัญ		งบประมาณดำเนินการ							
แผนงาน/โครงการสำคัญ	ยุทธศาสตร์ชาติ (X)/ แผนแม่บท ๗ (Y)	แหล่งงบประมาณ	หน่วยดำเนินการ	พ.ศ. 2566	พ.ศ. 2567	พ.ศ. 2568	พ.ศ. 2569	พ.ศ. 2570	พ.ศ. 2566-2570
กิจกรรมที่ 1.2.41 ก่อสร้างถนนคอนกรีตเสริมเหล็กถนนสายสะพานขาว - บ้านบางระกำ บริเวณหมู่ที่ 2 บ้านบางระกำ ตำบลดอนทอง		1	องค์การบริหารส่วนตำบลดอนทอง	7,180,000	7,180,000	7,180,000	7,180,000	7,180,000	35,900,000
กิจกรรมที่ 1.2.42 ก่อสร้างถนนคอนกรีตเสริมเหล็กพร้อมวางท่อระบายน้ำหลังโรงพยาบาลส่งเสริมสุขภาพตำบลโคกสว่าง อำเภอเมือง จังหวัดสระบุรี		1	ที่ทำการปกครองอำเภอเมืองสระบุรี	1,671,000	1,671,000	1,671,000	1,671,000	1,671,000	8,355,000
กิจกรรมที่ 1.2.43 ก่อสร้างถนนคอนกรีตเสริมเหล็กพร้อมวางท่อระบายน้ำและรางระบายน้ำในผิวจราจรถนนเทศบาล 37 (ซอยบ้านนางจะฮ้อน) หมู่ที่ 1 ตำบลหนองสงรวง อำเภอวิหารแดง		1	แขวงทางหลวงชนบทสระบุรี	2,050,000	2,050,000	2,050,000	2,050,000	2,050,000	10,250,000
กิจกรรมที่ 1.2.44 ก่อสร้างถนนคอนกรีตเสริมเหล็กพร้อมวางท่อระบายน้ำ หมู่ที่ 1 หมู่บ้านศรีเมืองเพรียว ตำบลโคกสว่าง อำเภอเมืองสระบุรี จังหวัดสระบุรี		1	ที่ทำการปกครองอำเภอเมืองสระบุรี	374,000	374,000	374,000	374,000	374,000	1,870,000
กิจกรรมที่ 1.2.45 ก่อสร้างถนนคอนกรีตเสริมเหล็กสายทาง หมู่ที่ 1 บ้านหนองแร่ ตำบลดอนทอง		1	องค์การบริหารส่วนตำบลดอนทอง	1,224,000	1,224,000	1,224,000	1,224,000	1,224,000	6,120,000
กิจกรรมที่ 1.2.46 ก่อสร้างถนนคอนกรีตเสริมเหล็กหมู่ที่ 2 เลียบคลองชลประทานฝั่งขวาม้านาร่อง - บ้านจ้อก่อ ระยะทาง 1,000 เมตร		1	องค์การบริหารส่วนตำบลหนองโม/อำเภอเมืองสระบุรี	6,000,000	6,000,000	6,000,000	6,000,000	6,000,000	30,000,000
กิจกรรมที่ 1.2.47 ก่อสร้างถนนคอนกรีตเสริมเหล็กหมู่ที่ 2 จากสะพานมอจนถึงสะพานโคกสว่างระยะทาง 455 เมตร		1	องค์การบริหารส่วนตำบลหนองโม/อำเภอเมืองสระบุรี	1,900,000	1,900,000	1,900,000	1,900,000	1,900,000	9,500,000

บัญชีรายการชุดโครงการสำคัญ			งบประมาณดำเนินการ						
แผนงาน/โครงการสำคัญ	ยุทธศาสตร์ชาติ (X)/ แผนแม่บท ๗ (Y)	แหล่งงบประมาณ	หน่วยดำเนินการ	พ.ศ. 2566	พ.ศ. 2567	พ.ศ. 2568	พ.ศ. 2569	พ.ศ. 2570	พ.ศ. 2566-2570
กิจกรรมที่ 1.2.48 ก่อสร้างถนนคอนกรีตเสริมเหล็กหมู่ที่ 5 บ้านโคกกระต่ายบดคลองชลประทานถึงหมู่ที่ 2 บ้านนาร่อง กว้าง 4 เมตร ทน 15 ซม. ระยะทาง 1,400 เมตร		1	องค์การบริหารส่วนตำบลหนองไผ่ อำเภอเมืองสระบุรี	10,000,000	10,000,000	10,000,000	10,000,000	10,000,000	50,000,000
กิจกรรมที่ 1.2.49 ก่อสร้างถนนคอนกรีตสายบ้านนายสวาย หมู่ที่ 14 กว้าง 7 เมตร ยาว 1,150 เมตร		1	องค์การบริหารส่วนตำบลลำพญากลาง	3,010,000	3,010,000	3,010,000	3,010,000	3,010,000	15,050,000
กิจกรรมที่ 1.2.50 ก่อสร้างถนนดินลูกรังรอบคันบึงตะกวด 2 ฝั่ง ขนาดกว้าง 4.00 เมตร ยาว 3,000 เมตร หนาเฉลี่ย 0.30 เมตร หรือมีปริมาณดินลูกรังไม่น้อยกว่า 3,600 ลูกบาศก์เมตร ปริมาณรอบคันบึงตะกวด หมู่ที่ 1,2,3 ตำบลตะกวด อำเภอเมืองจังหวัดสระบุรี		1	ที่ทำการปกครองอำเภอเมืองสระบุรี / เทศบาลตำบลตะกวด	2,000,000	2,000,000	2,000,000	2,000,000	2,000,000	10,000,000
กิจกรรมที่ 1.2.51 ก่อสร้างถนนลาดยาง Asphaltic Concrete หมู่ที่ 1		1	องค์การบริหารส่วนตำบลลำสมพุง	2,184,000	2,184,000	2,184,000	2,184,000	2,184,000	10,920,000
กิจกรรมที่ 1.2.52 ก่อสร้างถนนลาดยาง Asphaltic Concrete หมู่ที่ 2		1	องค์การบริหารส่วนตำบลลำสมพุง	14,529,000	14,529,000	14,529,000	14,529,000	14,529,000	72,645,000
กิจกรรมที่ 1.2.53 ก่อสร้างถนนลาดยาง หมู่ที่ 14 สายบ้านนายพุง กว้าง 6 เมตร ยาว 2,700 เมตร		1	องค์การบริหารส่วนตำบลลำพญากลาง	6,850,000	6,850,000	6,850,000	6,850,000	6,850,000	34,250,000
กิจกรรมที่ 1.2.54 ก่อสร้างถนนลาดยาง หมู่ที่ 2 ตำบลนาโฉง ซอยเข็กกลุ่มบ้าน ร.ต.อภัย ธรรมชาติ		1	ที่ทำการปกครองอำเภอเมืองสระบุรี องค์การบริหารส่วนตำบลตาเรือ	600,000	600,000	600,000	600,000	600,000	3,000,000

บัญชีรายการชุดโครงการสำคัญ			งบประมาณดำเนินการ						
แผนงาน/โครงการสำคัญ	ยุทธศาสตร์ชาติ (X)/ แผนแม่บท ๗ (Y)	แหล่งงบประมาณ	หน่วยดำเนินการ	พ.ศ. 2566	พ.ศ. 2567	พ.ศ. 2568	พ.ศ. 2569	พ.ศ. 2570	พ.ศ. 2566-2570
กิจกรรมที่ 1.2.55 ก่อสร้างถนนลาดยางแอสฟัลต์ติกคอนกรีต ขนาดกว้าง 6.00 เมตร ยาว 3,726 เมตร หน้า 0.05 เมตร หรือมีพื้นที่ไม่น้อยกว่า 22,356 ตารางเมตร บริเวณรอบคั่นอ่างเก็บน้ำคลองเพรียว ตอนเหนือ หมู่ที่ 6 ตำบลตะกุด อำเภอเมืองสระบุรี จังหวัดสระบุรี		1	ที่ทำการปกครอง อำเภอเมืองสระบุรี เทศบาลตำบลตะกุด	6,180,000	6,180,000	6,180,000	6,180,000	6,180,000	30,900,000
กิจกรรมที่ 1.2.56 ก่อสร้างถนนลาดยางแอสฟัลต์ติกคอนกรีต บริเวณวัดตะกุดถึงวัดสะตือ ตำบลตะกุด (ช่วงที่ 1)		1	เทศบาลตำบล ตะกุด/ อำเภอเมืองสระบุรี	9,000,000	9,000,000	9,000,000	9,000,000	9,000,000	45,000,000
กิจกรรมที่ 1.2.57 ก่อสร้างถนนลาดยางแอสฟัลต์ติกคอนกรีต บริเวณวัดตะกุดถึงวัดสะตือ ตำบลตะกุด (ช่วงที่ 2) อำเภอเมืองสระบุรี จังหวัดสระบุรี		1	แขวงทางหลวงชนบท สระบุรี	1,200,000	1,200,000	1,200,000	1,200,000	1,200,000	6,000,000
กิจกรรมที่ 1.2.58 ก่อสร้างถนนลาดยางแอสฟัลต์ติกคอนกรีต บริเวณวัดตะกุดถึงวัดสะตือ ตำบลตะกุด (ช่วงที่ 3) อำเภอเมืองสระบุรี จังหวัดสระบุรี		1	แขวงทางหลวงชนบท สระบุรี	1,700,000	1,700,000	1,700,000	1,700,000	1,700,000	8,500,000
กิจกรรมที่ 1.2.59 ก่อสร้างถนนลาดยางแอสฟัลต์ติก รอยบึง ตำบลกุดนกกปลา		1	ที่ทำการปกครอง อำเภอเมืองสระบุรี	500,000	500,000	500,000	500,000	500,000	2,500,000
กิจกรรมที่ 1.2.60 ก่อสร้างถนนลาดยางแอสฟัลต์ติก รอยบึง หมู่ที่ 3 ตำบลกุดนกกปลา		1	ที่ทำการปกครอง อำเภอเมืองสระบุรี	500,000	500,000	500,000	500,000	500,000	2,500,000

บัญชีรายการชุดโครงการสำคัญ			งบประมาณดำเนินการ						
แผนงาน/โครงการสำคัญ	ยุทธศาสตร์ชาติ (X)/ แผนแม่บทฯ (Y)	แหล่งงบประมาณ	หน่วยงานดำเนินการ	พ.ศ. 2566	พ.ศ. 2567	พ.ศ. 2568	พ.ศ. 2569	พ.ศ. 2570	พ.ศ. 2566-2570
กิจกรรมที่ 1.2.61 ก่อสร้างถนนลาดยางแอสฟัลติกที่คอนกรีต แยกหน้าพารมกวาง หมู่ที่ 3 บ้านโป่งเกตุ ขนาดกว้าง 6 เมตร ระยะทาง 3,000 เมตร พร้อมไหล่ทางข้างละ 1 เมตร ตำบลซับสมบูรณ์ อำเภอรวมถ่อนเหล็ก จังหวัดสระบุรี		1	แขวงทางหลวงชนบท สระบุรี	12,000,000	12,000,000	12,000,000	12,000,000	12,000,000	60,000,000
กิจกรรมที่ 1.2.62 ก่อสร้างถนนลาดยางแอสฟัลติกที่คอนกรีต สายบ้านซับน้อยใต้ - บ้านซับขาม ขนาดกว้าง 6 เมตร ระยะทาง 2,500 เมตร พร้อมไหล่ทางข้างละ 1 เมตร ตำบลซับสมบูรณ์ อำเภอรวมถ่อนเหล็ก จังหวัดสระบุรี		1	แขวงทางหลวงชนบท สระบุรี	10,000,000	10,000,000	10,000,000	10,000,000	10,000,000	50,000,000
กิจกรรมที่ 1.2.63 ก่อสร้างถนนลาดยางแอสฟัลติก หมู่ที่ 4 เชื่อมตำบลหนองจิก กว้าง 4 เมตร ยาว 2,900 เมตร		1	องค์การบริหารส่วนตำบลหนองยาว/อำเภอเมืองสระบุรี	6,000,000	6,000,000	6,000,000	6,000,000	6,000,000	30,000,000
กิจกรรมที่ 1.2.64 ก่อสร้างถนนลาดยางแอสฟัลติก หมู่ที่ 4 เชื่อมตำบลหนองนก กว้าง 6 เมตร ยาว 3,350 เมตร		1	องค์การบริหารส่วนตำบลหนองยาว/อำเภอเมืองสระบุรี	10,000,000	10,000,000	10,000,000	10,000,000	10,000,000	50,000,000
กิจกรรมที่ 1.2.65 ก่อสร้างถนนลาดยางแอสฟัลติก หมู่ที่ 6 เชื่อมตำบลหนองโน ตำบลหนองยาว		1	ที่ทำการปกครองอำเภอเมืองสระบุรี/องค์การบริหารส่วนตำบลหนองยาว	6,100,000	6,100,000	6,100,000	6,100,000	6,100,000	30,500,000

บัญชีรายการชุดโครงการสำคัญ		งบประมาณดำเนินการ							
แผนงาน/โครงการสำคัญ	ยุทธศาสตร์ชาติ (X)/ แผนแม่บทฯ (Y)	แหล่งงบประมาณ	หน่วยดำเนินการ	พ.ศ. 2566	พ.ศ. 2567	พ.ศ. 2568	พ.ศ. 2569	พ.ศ. 2570	พ.ศ. 2566-2570
กิจกรรมที่ 1.2.66 ก่อสร้างถนนลาดยางแอสฟัลติก หมู่ที่ 8 เชื่อมตำบลโคกสว่าง ตำบลหนองยาว		1	ที่ทำการปกครอง อำเภอเมืองสระบุรี/ องค์การบริหารส่วนตำบลหนองยาว	3,000,000	3,000,000	3,000,000	3,000,000	3,000,000	15,000,000
กิจกรรมที่ 1.2.67 ก่อสร้างถนนลาดยางสาย เขาช่องลิง - ห้วยแห้ง		1	ที่ทำการปกครอง อำเภอวิหารแดง	20,000,000	20,000,000	20,000,000	20,000,000	20,000,000	100,000,000
กิจกรรมที่ 1.2.68 ก่อสร้างสะพานคอนกรีตเสริมเหล็ก หมู่ที่ 3 ตำบลบ้านหลวง อำเภอคลองหลวง จังหวัดสระบุรี		1	แขวงทางหลวงชนบท สระบุรี	5,014,000	5,014,000	5,014,000	5,014,000	5,014,000	25,070,000
กิจกรรมที่ 1.2.69 ก่อสร้างสะพานคอนกรีตเสริมเหล็ก หมู่ที่ 3 ตำบลหนองยาว อำเภอเมืองสระบุรี จังหวัดสระบุรี		1	ที่ทำการปกครอง อำเภอเมืองสระบุรี	1,370,000	1,370,000	1,370,000	1,370,000	1,370,000	6,850,000
กิจกรรมที่ 1.2.70 ก่อสร้างสะพานคอนกรีตเสริมเหล็ก บริเวณหน้าบ้านนายนามพ วัดทอง หมู่ที่ 4 ตำบลไผ่ล้อม อำเภอคลองหลวง จังหวัดสระบุรี		1	แขวงทางหลวงชนบท สระบุรี	2,785,000	2,785,000	2,785,000	2,785,000	2,785,000	13,925,000
กิจกรรมที่ 1.2.71 ก่อสร้างสะพานคอนกรีตเสริมเหล็ก บริเวณหน้าวัดหนองมน หมู่ที่ 6 ตำบลบ้านหลวง อำเภอคลองหลวง จังหวัดสระบุรี		1	แขวงทางหลวงชนบท สระบุรี	6,964,000	6,964,000	6,964,000	6,964,000	6,964,000	34,820,000
กิจกรรมที่ 1.2.72 ขยายถนนจากสี่แยกกบฏพาส - วัดพระพุทธฉายเป็น 4 เลน หมู่ที่ 1 ตำบลหนองปลาไหล		1	ที่ทำการปกครอง อำเภอเมืองสระบุรี/ องค์การบริหารส่วนตำบลหนองปลาไหล	3,000,000	3,000,000	3,000,000	3,000,000	3,000,000	15,000,000

บัญชีรายการชุดโครงการสำคัญ			งบประมาณดำเนินการ					
แผนงาน/โครงการสำคัญ	ยุทธศาสตร์ชาติ (X)/ แผนแม่บท ฯ (Y)	แหล่งงบประมาณ.	พ.ศ. 2566	พ.ศ. 2567	พ.ศ. 2568	พ.ศ. 2569	พ.ศ. 2570	พ.ศ. 2566-2570
กิจกรรมที่ 1.2.73 ซ่อม/สร้างถนนแอสฟัลติกส์โคมิ่งค์ รือไฟ หมู่ที่ 7 ตำบลหนองปลาไหล		1	200,000	200,000	200,000	200,000	200,000	1,000,000
กิจกรรมที่ 1.2.74 ซ่อม/สร้างถนนลาดยาง หมู่ที่ 2 ตำบลนาโคง บริเวณทางเข้าแก่งคั้นน้ำประปาหมู่บ้าน ซอยบ้านนายฤทธิ์ อินตารัตน์		1	500,000	500,000	500,000	500,000	500,000	2,500,000
กิจกรรมที่ 1.2.75 ซ่อมแซมถนนลาดยาง หมู่ที่ 7 ตำบลหนองกบ		1	500,000	500,000	500,000	500,000	500,000	2,500,000
กิจกรรมที่ 1.2.76 ซ่อมแซมถนนลาดยาง โดยปูแอส ฟัลติกคอนกรีตผิว ขนาด 6 เมตร ยาว 2,000 เมตร หน้า 0.05 เมตร พร้อมตีเส้นจราจร ช่วงที่ 2 โครงการ ก่อสร้างถนนแอสฟัลติกคอนกรีตพื้นทางลูกรัง หน้า 0.15 เมตร ชั้นหินคลุกหนา 0.20 เมตร บดอัดแน่นและปูผิวจราจรและปูผิวจราจรแอสฟัลติกคอนกรีต ขนาด 6 เมตร ยาว 1,000 เมตร หน้า 0.05 เมตร พร้อมตีเส้นจราจร		1	8,092,656	8,092,656	8,092,656	8,092,656	8,092,656	40,463,280
กิจกรรมที่ 1.2.77 ซ่อมแซมถนนลาดยางพาราแอส ฟัลติกคอนกรีต หมู่ที่ 16 ช่วงที่ 1 สามแยกสี่ลาวดี กว้าง 6 เมตร ยาว 1,550 เมตร พร้อมไหล่ทาง		1	4,067,000	4,067,000	4,067,000	4,067,000	4,067,000	20,335,000

บัญชีรายการชุดโครงการสำคัญ			งบประมาณดำเนินการ						
แผนงาน/โครงการสำคัญ	ยุทธศาสตร์ชาติ (X)/ แผนแม่บท ฯ (Y)	แหล่งงบประมาณ	หน่วยดำเนินการ	พ.ศ. 2566	พ.ศ. 2567	พ.ศ. 2568	พ.ศ. 2569	พ.ศ. 2570	พ.ศ. 2566-2570
กิจกรรมที่ 1.2.78 ซ่อมแซมผิวจราจร Asphaltic Concrete สายทางเชื่อมจาก หมู่ที่ 4 ไปหมู่ที่ 7		1	องค์การบริหารส่วนตำบลววกเหล็ก	3,556,000	3,556,000	3,556,000	3,556,000	3,556,000	17,780,000
กิจกรรมที่ 1.2.79 ซ่อมแซมสะพานข้ามคลอง 6 วา สายบน หน้าวัดหนองหมูใต้		1	โครงการชลประทานสระบุรี	5,000,000	5,000,000	5,000,000	5,000,000	5,000,000	25,000,000
กิจกรรมที่ 1.2.80 ซ่อมถนนและสร้างถนนลาดยางหมู่ 8 ตำบลดั่งชัน		1	ที่ทำการปกครองอำเภอเมืองสระบุรี	3,000,000	3,000,000	3,000,000	3,000,000	3,000,000	15,000,000
กิจกรรมที่ 1.2.81 ซ่อมสร้างถนนคอนกรีตเสริมเหล็กซอยพิชัย 23 เชื่อมต่อซอยพิชัย 27 ตำบลปากเพี้ยว		1	ที่ทำการปกครองอำเภอเมืองสระบุรี	5,000,000	5,000,000	5,000,000	5,000,000	5,000,000	25,000,000

บัญชีรายการชุดโครงการสำคัญ			งบประมาณดำเนินการ					
แผนงาน/โครงการสำคัญ	ยุทธศาสตร์ชาติ (X)/ แผนแม่บทฯ (Y)	แหล่งงบประมาณ	พ.ศ. 2566	พ.ศ. 2567	พ.ศ. 2568	พ.ศ. 2569	พ.ศ. 2570	พ.ศ. 2566-2570
กิจกรรมที่ 1.2.82 ปรับปรุงถนนแอสฟัลติกส์คอนกรีต หมู่ที่ 1 - 2 - 9 ตำบลหนองปลาไหล เข้ม หมู่ที่ 2 ตำบลท้ายทราย เข้ม ตำบลหนองนา ตำบลหนองปลาไหล		1	4,000,000	4,000,000	4,000,000	4,000,000	4,000,000	20,000,000
กิจกรรมที่ 1.2.83 ปรับปรุงถนนแอสฟัลติกส์คอนกรีต หมู่ที่ 4 - หมู่ที่ 9 ตำบลหนองปลาไหล เข้ม หมู่ที่ 1 ตำบลปากข้าวสาร		1	4,000,000	4,000,000	4,000,000	4,000,000	4,000,000	20,000,000
กิจกรรมที่ 1.2.84 ปรับปรุงถนนแอสฟัลติกคอนกรีต และไหล่ทางคอนกรีตเสริมเหล็ก ถนนสนิมไทย (ตั้งแต่สามแยกบ้านป่าแหวงถึงแยกพาราไดส์) ตำบลมวกเหล็ก อำเภอมวกเหล็ก จังหวัดสระบุรี		1	3,383,235	3,383,235	3,383,235	3,383,235	3,383,235	16,916,175
กิจกรรมที่ 1.2.85 ปรับปรุงถนนแอสฟัลติก จากถนนมิตรภาพถึงเขตชลประทาน หมู่ที่ 8 และถึงบ้านนายสายหยุด ตำบลดิ่งชัน		1	2,400,000	2,400,000	2,400,000	2,400,000	2,400,000	12,000,000
กิจกรรมที่ 1.2.86 ปรับปรุงถนนแอสฟัลติก จากถนนมิตรภาพถึงเขตชลประทาน หมู่ที่ 8 และถึงบ้านนายสายหยุด ตำบลดิ่งชัน อำเภอเมือง		1	2,400,000	2,400,000	2,400,000	2,400,000	2,400,000	12,000,000

บัญชีรายการชุดโครงการสำคัญ		งบประมาณดำเนินการ							
แผนงาน/โครงการสำคัญ	ยุทธศาสตร์ชาติ (X)/ แผนแม่บท ๗ (Y)	แหล่งงบประมาณ.	หน่วยดำเนินการ	พ.ศ. 2566	พ.ศ. 2567	พ.ศ. 2568	พ.ศ. 2569	พ.ศ. 2570	พ.ศ. 2566-2570
กิจกรรมที่ 1.2.87 ปรับปรุงถนนแอสฟัลติก จากประตูรั้วศาลสรรพาวเขตหลังถึง กำแพงรั้วประปา หมู่ที่ 6 ตำบลดิ่งชัน		1	ที่ทำการปกครอง อำเภอเมืองสระบุรี/ องค์การบริหารส่วนตำบลดิ่งชัน	1,200,000	1,200,000	1,200,000	1,200,000	1,200,000	6,000,000
กิจกรรมที่ 1.2.88 ปรับปรุงถนนคอนกรีต.สายหนองจอก หมู่ที่ 6 เข้ม หมู่ที่ 8 ตำบลห้วยแห้ง และ หมู่ที่ 8 ตำบลกุดนกงิ้ว		1	ที่ทำการปกครอง อำเภอเมืองสระบุรี/ องค์การบริหารส่วนตำบลหนองปลาไหล	4,000,000	4,000,000	4,000,000	4,000,000	4,000,000	20,000,000
กิจกรรมที่ 1.2.89 ปรับปรุงถนนคอนกรีตเสริมเหล็ก (บริเวณสายน้ำวัดหนองไข่น้ำ) หมู่ที่ 9 ตำบลห้วยป่าหวาย อำเภอพระพุทธบาท จังหวัดสระบุรี		1	แขวงทางหลวงชนบท สระบุรี	493,000	493,000	493,000	493,000	493,000	2,465,000
กิจกรรมที่ 1.2.90 ปรับปรุงถนนคอนกรีตเสริมเหล็ก ถนนเทศบาล 1 ซอย 1 แยก 8 (ตั้งแต่แยกซอยข้างคักถึงแยกซอยโรงเรียนพีระ) และถนนเทศบาล 1 ซอย 1 แยก 8/1 (ข้างกำแพงรั้วพาทหารอากาศ) ตำบลมิตรภาพ อำเภอมวกเหล็ก จังหวัดสระบุรี		1	เทศบาลตำบลมวกเหล็ก	3,462,900	3,462,900	3,462,900	3,462,900	3,462,900	17,314,500
กิจกรรมที่ 1.2.91 ปรับปรุงถนนคอนกรีตเสริมเหล็ก ถนน เทศบาล 3 (สายท่าพง) บริเวณหมู่ที่ 5 ตำบลตะกุด อำเภอเมืองสระบุรี จังหวัดสระบุรี		1	เทศบาลตำบลตะกุด/ อำเภอเมืองสระบุรี	9,000,000	9,000,000	9,000,000	9,000,000	9,000,000	45,000,000

บัญชีรายการชุดโครงการสำคัญ			งบประมาณดำเนินการ						
แผนงาน/โครงการสำคัญ	ยุทธศาสตร์ชาติ (X)/ แผนแม่บทฯ (Y)	แหล่งงบประมาณ	หน่วยงานดำเนินการ	พ.ศ. 2566	พ.ศ. 2567	พ.ศ. 2568	พ.ศ. 2569	พ.ศ. 2570	พ.ศ. 2566-2570
กิจกรรมที่ 1.2.92 ปรับปรุงถนนด้วยแอสฟัลต์ติกคอนกรีต พร้อมติดตั้งจราจรถนนเทศบาล 4 สายบ้านม่วง ถึง โรงแรมริเวอร์ไซด์ หมู่ที่ 4 ตำบลตะกุด อำเภอเมืองสระบุรี จังหวัดสระบุรี		1	เทศบาลตำบลตะกุด	800,000	800,000	800,000	800,000	800,000	4,000,000
กิจกรรมที่ 1.2.93 ปรับปรุงถนนลาดยางแอสฟัลติกส์สายพระพุทธราย หมู่ที่ 1 เชื่อมหมู่ที่ 5 - หมู่ที่ 8 บ้านเขาไม้โค่น ตำบลหนองปลาไหล		1	ที่ทำการปกครองอำเภอเมืองสระบุรี/ องค์การบริหารส่วนตำบลหนองปลาไหล	3,000,000	3,000,000	3,000,000	3,000,000	3,000,000	15,000,000
กิจกรรมที่ 1.2.94 ปรับปรุงผิวจราจร Asphaltic Concrete หมู่ที่ 2 สายทางเข้าหมู่บ้าน		1	องค์การบริหารส่วนตำบลลำพญากลาง	790,000	790,000	790,000	790,000	790,000	3,950,000
กิจกรรมที่ 1.2.95 ปรับปรุงผิวจราจร Asphaltic Concrete หมู่ที่ 3 สายบ้านนายอุบล ชาวศิริ		1	องค์การบริหารส่วนตำบลลำพญากลาง	2,474,000	2,474,000	2,474,000	2,474,000	2,474,000	12,370,000
กิจกรรมที่ 1.2.96 ปรับปรุงผิวจราจร Asphaltic Concrete หมู่ที่ 4 สายทางซันต์ถ้ำบาดาล		1	องค์การบริหารส่วนตำบลลำพญากลาง	2,570,000	2,570,000	2,570,000	2,570,000	2,570,000	12,850,000
กิจกรรมที่ 1.2.97 ปรับปรุงผิวจราจร Asphaltic Concrete หมู่ที่ 5 สายเขานางมวงซอย 1		1	องค์การบริหารส่วนตำบลลำพญากลาง	3,566,000	3,566,000	3,566,000	3,566,000	3,566,000	17,830,000
กิจกรรมที่ 1.2.98 ปรับปรุงผิวจราจรคอนกรีตเสริมเหล็ก (รื้อผิวจราจรเดิม) ถนนสายบ้านนายมา หมู่ที่ 3 ตำบลหนองโดน อำเภอหนองโดน จังหวัดสระบุรี		1	องค์การบริหารส่วนตำบลหนองโดน	497,000	497,000	497,000	497,000	497,000	2,485,000

บัญชีรายการชุดโครงการสำคัญ			งบประมาณดำเนินการ						
แผนงาน/โครงการสำคัญ	ยุทธศาสตร์ชาติ (X)/ แผนแม่บทฯ (Y)	แหล่งงบประมาณ.	หน่วยงานดำเนินการ	พ.ศ. 2566	พ.ศ. 2567	พ.ศ. 2568	พ.ศ. 2569	พ.ศ. 2570	พ.ศ. 2566-2570
กิจกรรมที่ 1.2.99 ปรับปรุงสิ่งแวดล้อมนสายบ้านดาวเรือง หมู่ที่ 2 ตำบลดาวเรือง จากปากทางเข้าหมู่บ้าน - สุดเขตหมู่ที่ 2		1	ที่ทำการปกครองอำเภอเมืองสระบุรี/องค์การบริหารส่วนตำบลดาวเรือง	900,000	900,000	900,000	900,000	900,000	4,500,000
กิจกรรมที่ 1.2.100 ปรับปรุงผิวทางแอสฟัลต์ (Asphalt Hot Mix Recycling) ทางหลวงหมายเลข 2089 ตอนมวกเหล็ก - แดงพัน กม.13+000 - กม.16+000 อำเภอมากเหล็ก จังหวัดสระบุรี		1	แขวงทางหลวงสระบุรี	10,000,000	10,000,000	10,000,000	10,000,000	10,000,000	50,000,000
กิจกรรมที่ 1.2.101 ปรับปรุงผิวทางแอสฟัลต์ (Asphalt Hot Mix Recycling) ทางหลวงหมายเลข 33 ตอนหินกอง - คลองยาง กม.90+500 - กม.93+500 (ซ้ายทาง)		1	แขวงทางหลวงสระบุรี	10,000,000	10,000,000	10,000,000	10,000,000	10,000,000	50,000,000
กิจกรรมที่ 1.2.102 ปรับปรุงผิวทางแอสฟัลต์ (Asphalt Hot Mix Recycling) ทางหลวงหมายเลข 362 ตอนถนนวงแหวนรอบเมืองสระบุรี กม.1+000 - กม.3+000		1	แขวงทางหลวงสระบุรี	10,000,000	10,000,000	10,000,000	10,000,000	10,000,000	50,000,000
กิจกรรมที่ 1.2.103 ปรับปรุงถนนหมู่บ้านสมถวิล จากคอนกรีตเป็นลาดยาง หมู่ที่ 2 ตำบลดาวเรือง		1	องค์การบริหารส่วนตำบลดาวเรือง/อำเภอเมืองสระบุรี	490,000	490,000	490,000	490,000	450,000	2,410,000

บัญชีรายการชุดโครงการสำคัญ			งบประมาณดำเนินการ						
แผนงาน/โครงการสำคัญ	ยุทธศาสตร์ชาติ (X)/ แผนแม่บทฯ (Y)	แหล่งงบประมาณ	หน่วยดำเนินการ	พ.ศ. 2566	พ.ศ. 2567	พ.ศ. 2568	พ.ศ. 2569	พ.ศ. 2570	พ.ศ. 2566-2570
กิจกรรมที่ 1.2.104 สร้างถนนคอนกรีตเสริมเหล็กเสียบคองชุดประธาน ขอย 15 หมู่ที่ 6 ตำบลโคกสว่าง อำเภอเมือง จังหวัดสระบุรี		1	ที่ทำการปกครอง อำเภอเมืองสระบุรี	974,000	974,000	974,000	974,000	974,000	4,870,000
กิจกรรมหลักที่ 1.3 เพิ่มขีดความสามารถด้านการอำนวยความสะดวกประชาชนเชิงบูรณาการ									
กิจกรรมที่ 1.3.1 ก่อสร้างทางเดินเท้าบริเวณรอบบึงหนองโน กว้าง 3 เมตร ยาว 1,000 เมตร		1	องค์การบริหารส่วนตำบลหนองโน/ อำเภอเมืองสระบุรี	500,000	500,000	500,000	500,000	500,000	2,500,000
กิจกรรมที่ 1.3.2 ก่อสร้างปรับปรุงภูมิทัศน์อ่างเก็บน้ำชลประทานคลองเพรียว เพื่อการท่องเที่ยว หมู่ที่ 6 ตำบลตะกุด อำเภอเมืองสระบุรี จังหวัดสระบุรี		1	ที่ทำการปกครอง อำเภอเมืองสระบุรี	30,000,000	30,000,000	30,000,000	30,000,000	30,000,000	150,000,000
กิจกรรมที่ 1.3.3 ขยายถนน หมู่ที่ 4 ตำบลทาวเรือง บริเวณตลาดน้ำดาวเรือง (เสียบึงป่าสัก)		1	องค์การบริหารส่วนตำบลทาวเรือง/อำเภอเมืองสระบุรี	450,000	450,000	450,000	450,000	450,000	2,250,000
กิจกรรมที่ 1.3.4 พัฒนาระบบขนส่งพื้นที่อำเภอแก่งคอย		1	ที่ทำการปกครอง อำเภอแก่งคอย	2,000,000	2,000,000	2,000,000	2,000,000	2,000,000	10,000,000
แผนงานที่ 1.2 ส่งเสริมคุณภาพสิ่งแวดล้อมสู่การเป็นเมืองน่าอยู่									
โครงการส่งเสริมอุตสาหกรรมเชิงนิเวศและการสร้างเศรษฐกิจสีเขียวเชิงบูรณาการ									
1.2.1 โครงการสำคัญที่ 1 เพิ่มประสิทธิภาพการบริหารจัดการคุณภาพสิ่งแวดล้อมสู่ความเป็นเมืองน่าอยู่ จังหวัดสระบุรี		5.6							
กิจกรรมหลักที่ 1.1 ยกระดับการบริหารจัดการ สู่เมืองอุตสาหกรรมเชิงนิเวศ									

บัญชีรายการชุดโครงการสำคัญ			งบประมาณดำเนินการ						
แผนงาน/โครงการสำคัญ	ยุทธศาสตร์ชาติ (X)/ แผนแม่บท ฯ (Y)	แหล่งงบประมาณ	หน่วยดำเนินการ	พ.ศ. 2566	พ.ศ. 2567	พ.ศ. 2568	พ.ศ. 2569	พ.ศ. 2570	พ.ศ. 2566-2570
กิจกรรมที่ 1.1.1 ยกระดับบริหารจัดการด้านสิ่งแวดล้อมของโรงงานในพื้นที่เมืองอุตสาหกรรมเชิงนิเวศ		1	สำนักงานอุตสาหกรรมจังหวัดสระบุรี	4,000,000	4,000,000	4,000,000	4,000,000	4,000,000	20,000,000
กิจกรรมที่ 1.1.2 การขับเคลื่อนจังหวัดสระบุรีเป็นเมืองอุตสาหกรรมเชิงนิเวศ		1	สำนักงานอุตสาหกรรมจังหวัดสระบุรี	5,000,000	5,000,000	5,000,000	5,000,000	5,000,000	25,000,000
กิจกรรมหลักที่ 1.2 เพิ่มพื้นที่สีเขียวในจังหวัดสระบุรีอย่างยั่งยืน									
กิจกรรมที่ 1.2.1 เพิ่มประสิทธิภาพในการป้องกันและควบคุมไฟฟ้า จังหวัดสระบุรี		1	สำนักจัดการทรัพยากรป่าไม้ที่ 5 (สระบุรี)	500,000	500,000	500,000	500,000	500,000	2,500,000
กิจกรรมที่ 1.2.2 สร้างป่าพื้นบ้าน อาหารชุมชน		1	สำนักจัดการทรัพยากรป่าไม้ที่ 5 (สระบุรี)	60,000	60,000	60,000	60,000	60,000	300,000
กิจกรรมที่ 1.2.3 ศึกษาเส้นทางธรรมชาติป่าชุมชนอำเภอแก่งคอย		1	ที่ทำการปกครองอำเภอแก่งคอย	200,000	200,000	200,000	200,000	200,000	1,000,000
กิจกรรมที่ 1.2.4 เส้นทางศึกษาธรรมชาติในป่าชุมชน		1	สำนักจัดการทรัพยากรป่าไม้ที่ 5 (สระบุรี)	341,400	341,400	341,400	341,400	341,400	1,707,000

บัญชีรายการชุดโครงการสำคัญ			งบประมาณดำเนินการ						
แผนงาน/โครงการสำคัญ	ยุทธศาสตร์ชาติ (X)/ แผนแม่บท ฯ (Y)	แหล่งงบประมาณ	หน่วยงานดำเนินการ	พ.ศ. 2566	พ.ศ. 2567	พ.ศ. 2568	พ.ศ. 2569	พ.ศ. 2570	พ.ศ. 2566-2570
กิจกรรมที่ 1.2.5 ส่งเสริมการปลูกไม้โตเร็วเพื่อพลังงานทดแทน		1	สำนักจัดการทรัพยากรป่าไม้ที่ 5 (สระบุรี)	597,000	597,000	597,000	597,000	597,000	2,985,000
กิจกรรมที่ 1.2.6 เพาะชำกล้าไม้พะยุงและไม่มีค่าในสกุลเพื่อการอนุรักษ์		1	สำนักจัดการทรัพยากรป่าไม้ที่ 5 (สระบุรี)	200,000	200,000	200,000	200,000	200,000	1,000,000
กิจกรรมที่ 1.2.7 ประชากรร่วมใจห่วงใยธรรมชาติ (เพิ่มพื้นที่สีเขียว)		1	สำนักจัดการทรัพยากรป่าไม้ที่ 5 (สระบุรี)	1,000,000	1,000,000	1,000,000	1,000,000	1,000,000	5,000,000
กิจกรรมที่ 1.2.8 เพิ่มพื้นที่สีเขียวในเขตเมืองจังหวัดสระบุรี		1	สำนักจัดการทรัพยากรป่าไม้ที่ 5 (สระบุรี)	300,000	300,000	300,000	300,000	300,000	1,500,000
กิจกรรมที่ 1.2.9 เพิ่มพื้นที่สีเขียวให้กับหมู่บ้าน/ชุมชนในพื้นที่อำเภอแก่งคอย		1	ที่ทำการปกครองอำเภอแก่งคอย	500,000	500,000	500,000	500,000	500,000	2,500,000
กิจกรรมที่ 1.2.10 กิจกรรมเครือข่ายราษฎรอาสาสมัครพิทักษ์ป่า (รสทป.)		1	สำนักจัดการทรัพยากรป่าไม้ที่ 5 (สระบุรี)	200,000	200,000	200,000	200,000	200,000	1,000,000
กิจกรรมที่ 1.2.11 ส่งเสริมศักยภาพอาสาพัฒนาสิ่งแวดล้อม		1	ที่ทำการปกครองอำเภอวิหารแดง	300,000	300,000	300,000	300,000	300,000	1,500,000

บัญชีรายการชุดโครงการสำคัญ			งบประมาณดำเนินการ					
แผนงาน/โครงการสำคัญ	ยุทธศาสตร์ชาติ (X)/ แผนแม่บท ฯ (Y)	แหล่งงบประมาณ	พ.ศ. 2566	พ.ศ. 2567	พ.ศ. 2568	พ.ศ. 2569	พ.ศ. 2570	พ.ศ. 2566-2570
กิจกรรมที่ 1.2.12 เข้าวชนร่วมปกป้องผืนป่าและทรัพยากรธรรมชาติ		1	2,600,000	2,600,000	2,600,000	2,600,000	2,600,000	13,000,000
กิจกรรมที่ 1.2.13 ปรับภูมิทัศน์สิ่งแวดล้อมภายในตำบลนาโคง		1	100,000	100,000	100,000	100,000	100,000	500,000
แผนงานที่ 1.3 ยกระดับการบริหารจัดการสู่มือของอุตสาหกรรมเชิงนิเวศ								
โครงการบริหารจัดการด้านทรัพยากรธรรมชาติและสิ่งแวดล้อม								
1.3.1 โครงการสำคัญที่ 1 เพิ่มประสิทธิภาพเชิงเครือข่ายด้านการบริหารจัดการพลังงานที่จังหวัดสระบุรี	5.7							
กิจกรรมหลักที่ 1.1.1 เพิ่มประสิทธิภาพเชิงเครือข่ายด้านการบริหารจัดการพลังงานที่จังหวัดสระบุรี								
กิจกรรมที่ 1.1.1 ติดตั้งปั๊มสูบน้ำใช้พลังงานแสงอาทิตย์ โซลาร์เซลล์ หมู่ที่ 6 ตำบลดงชัน		1	498,000	498,000	498,000	498,000	498,000	2,490,000
กิจกรรมที่ 1.1.2 ชุมชนแปรรูปน้ำจากพลังงานแสงอาทิตย์ ตำบลตะกุด อำเภอเมืองสระบุรี		1	494,000	494,000	494,000	494,000	494,000	2,470,000
กิจกรรมที่ 1.1.3 ติดตั้งแผงโซลาร์เซลล์พลังงานแสงอาทิตย์ ควบคุมระบบน้ำประปาหมู่บ้าน ตำบลกุดนกงิ้ว		1	1,600,000	1,600,000	1,600,000	1,600,000	1,600,000	8,000,000

บัญชีรายการชุดโครงการสำคัญ		งบประมาณดำเนินการ							
แผนงาน/โครงการสำคัญ	ยุทธศาสตร์ชาติ (X)/ แผนแม่บท ฯ (Y)	แหล่งงบประมาณ	หน่วยดำเนินการ	พ.ศ. 2566	พ.ศ. 2567	พ.ศ. 2568	พ.ศ. 2569	พ.ศ. 2570	พ.ศ. 2566-2570
กิจกรรมที่ 1.1.4 ก่อสร้างระบบจัดการขยะเพื่อผลิตเป็นเชื้อเพลิง (RDF) และปุ๋ยอินทรีย์ เทศบาลเมืองสระบุรี		1	ที่ทำการปกครอง อำเภอเมืองสระบุรี/ เทศบาลเมืองสระบุรี	195,404,300	195,404,300	195,404,300	195,404,300	195,404,300	977,021,500
				1,542,363,410	1,542,363,410	1,542,363,410	1,542,363,410	1,542,323,410	7,711,777,048

1. งบประมาณจังหวัด (แยกรายประเด็นการพัฒนา)
ประเด็นการพัฒนาที่ 2
เสริมสร้างศักยภาพภาพชุมชนและเมืองสีเขียวอย่างยั่งยืน

สรุปแผนงานและโครงการสำคัญของประเด็นการพัฒนาที่ 1 (พ.ศ. 2566-2570)

หน่วย : บาท

โครงการ	กิจกรรมย่อย (จำนวน)	งบประมาณดำเนินงาน				
		พ.ศ. 2566	พ.ศ. 2567	พ.ศ. 2568	พ.ศ. 2569	พ.ศ. 2570
แผนงานที่ 2.1 เสริมสร้างความปลอดภัยและความมั่นคงในพื้นที่จังหวัดสระบุรี						
โครงการเสริมสร้างความมั่นคงและความปลอดภัยในชีวิต						
2.1.1 โครงการสำคัญที่ 1 เพิ่มประสิทธิภาพด้านความมั่นคงและปลอดภัยของประชาชน						
กิจกรรมหลักที่ 1.1 รมรศการป้องกันและแก้ไขปัญหายาเสพติด TO BE NUMBER ONE จังหวัดสระบุรี	83	137,598,800	137,598,800	137,598,800	137,598,800	687,994,000
กิจกรรมหลักที่ 1.2 เสริมสร้างความปลอดภัยและความมั่นคงในพื้นที่จังหวัดสระบุรี	22	9,421,000	9,421,000	9,421,000	9,421,000	47,105,000
2.1.2 โครงการสำคัญที่ 2 เสริมสร้างความปลอดภัยในชีวิตและทรัพย์สิน	61	128,177,800	128,177,800	128,177,800	128,177,800	640,889,000
กิจกรรมหลักที่ 2.1 เสริมสร้างความปลอดภัยในชีวิตและทรัพย์สิน	33	160,670,900	160,670,900	160,670,900	160,670,900	803,354,500
กิจกรรมหลักที่ 2.2 ติดตั้งไฟฟ้าส่องสว่างในเขตชุมชน เพื่ออำนวยความสะดวกในชีวิตและทรัพย์สิน	29	147,520,900	147,520,900	147,520,900	147,520,900	737,604,500
กิจกรรมหลักที่ 2.3 ปรับปรุงเส้นทางคมนาคมสู่คุณภาพชีวิตที่ดีของประชาชนจังหวัดสระบุรี	4	13,150,000	13,150,000	13,150,000	13,150,000	65,750,000
2.1.3 โครงการสำคัญที่ 3 เพิ่มประสิทธิภาพการจัดระเบียบสังคมเชิงบูรณาการจังหวัดสระบุรี	12	114,272,800	114,272,800	114,272,800	114,272,800	571,364,000
กิจกรรมหลักที่ 3.1 เพิ่มประสิทธิภาพการจัดระเบียบสังคมเชิงบูรณาการจังหวัดสระบุรี	12	114,272,800	114,272,800	114,272,800	114,272,800	571,364,000
2.1.4 โครงการสำคัญที่ 4 เสริมสร้างสังคมสุขภาพถ้วนหน้าสู่การพัฒนาที่ยั่งยืน	18	107,998,156	107,998,156	107,998,156	107,998,156	539,990,780
กิจกรรมหลักที่ 4.1 เสริมสร้างสังคมสุขภาพถ้วนหน้าสู่การพัฒนาที่ยั่งยืน	18	107,998,156	107,998,156	107,998,156	107,998,156	539,990,780
2.1.5 โครงการสำคัญที่ 5 สระบุรีร่วมใจสู้ภัยแล้ง	-	-	-	-	-	-
กิจกรรมหลักที่ 5.1 สระบุรีร่วมใจสู้ภัยแล้ง	-	-	-	-	-	-
แผนงานที่ 2.2 พัฒนาศักยภาพ คุณภาพชีวิต และระบบนิเวศที่เอื้อต่อการเรียนรู้ตลอดชีวิตของประชาชนทุกกลุ่มทุกช่วงวัย						
โครงการส่งเสริมและพัฒนาต้นกล้า						
2.2.1 โครงการสำคัญที่ 1 พัฒนาคุณภาพชีวิตเศรษฐกิจครัวเรือนตามแนวปรัชญาเศรษฐกิจพอเพียงอย่างยั่งยืน						
กิจกรรมหลักที่ 1.1 พัฒนาคุณภาพชีวิตเศรษฐกิจครัวเรือนตามแนวปรัชญาเศรษฐกิจพอเพียงอย่างยั่งยืน	43	105,036,400	105,036,400	105,036,400	105,036,400	525,182,000
กิจกรรมหลักที่ 1.2 เสริมสร้างและพัฒนาภาคีเครือข่ายส่งเสริมการเรียนรู้ของสถานประกอบการในจังหวัดสระบุรี	4	3,595,000	3,595,000	3,595,000	3,595,000	17,975,000
2.2.2 โครงการสำคัญที่ 2 พัฒนาระบบเมืองแห่งความสุข คนดี คุณภาพชีวิตดี	2	447,500	447,500	447,500	447,500	2,237,500
กิจกรรมหลักที่ 2.1 พัฒนาสระบุรีเมืองแห่งความสุข คนดี คุณภาพชีวิตดี	37	100,993,900	100,993,900	100,993,900	100,993,900	504,969,500
กิจกรรมหลักที่ 2.2 เสริมสร้างเมืองแห่งความสุข คนดี คุณภาพชีวิตดี	20	53,349,500	53,349,500	53,349,500	53,349,500	266,747,500
กิจกรรมหลักที่ 2.3 เสริมสร้างการพัฒนาชุมชนและเมืองอย่างยั่งยืน	20	53,349,500	53,349,500	53,349,500	53,349,500	266,747,500
แผนงานที่ 2.3 เสริมสร้างประสิทธิภาพการบริหารจัดการ						
โครงการเพิ่มประสิทธิภาพการบริหารจัดการ						
2.3.1 โครงการสำคัญที่ 1 พัฒนาศักยภาพชุมชนและเมืองอย่างยั่งยืน						
กิจกรรมหลักที่ 1.1 สร้างเสริมโครงสร้างพื้นฐานที่จำเป็นต่อการพัฒนาชุมชนและเมือง	25	273,129,000	273,129,000	273,129,000	273,129,000	1,365,645,000
กิจกรรมหลักที่ 1.2 สร้างเสริมโครงสร้างพื้นฐานที่จำเป็นต่อการพัฒนาชุมชนและเมือง	16	72,609,000	72,609,000	72,609,000	72,609,000	363,045,000

โครงการ	กิจกรรมย่อย (จำนวน)	งบประมาณดำเนินงาน				
		พ.ศ. 2566	พ.ศ. 2567	พ.ศ. 2568	พ.ศ. 2569	พ.ศ. 2570
กิจกรรมหลักที่ 1.2 สร้างเครือข่าย การพัฒนาเมืองด้วยกระบวนการมีส่วนร่วมขององค์กรทุกภาคส่วน	2	15,300,000	15,300,000	15,300,000	15,300,000	76,500,000
กิจกรรมหลักที่ 1.3 พัฒนาการบริหารจัดการน้ำ การจัดการขยะ เพิ่มพื้นที่ป่าและสิ่งแวดล้อม	7	185,220,000	185,220,000	185,220,000	185,220,000	926,100,000
2.3.2 โครงการสำคัญที่ 2 การเพิ่มประสิทธิภาพภาครัฐ และการบริการประชาชนอย่างมีประสิทธิภาพ	50	157,684,800	157,684,800	157,684,800	157,684,800	788,424,000
กิจกรรมหลักที่ 2.1 พัฒนาระบบการบริการของสาธารณะเพื่ออำนวยความสะดวกแก่ประชาชนในทุกระดับชั้น	25	78,000,000	78,000,000	78,000,000	78,000,000	390,000,000
กิจกรรมหลักที่ 2.2 ส่งเสริมสังคมแห่งคุณภาพและบุคลากรต้นแบบตามหลักการสากล	4	15,000,000	15,000,000	15,000,000	15,000,000	75,000,000
กิจกรรมหลักที่ 2.3 แอพรอริอูมิสฐานและสร้างการรับรู้ชุมชน	10	11,734,800	11,734,800	11,734,800	11,734,800	58,674,000
กิจกรรมหลักที่ 2.4 พัฒนาขีดสมรรถนะการจัดการระบบเทคโนโลยีสารสนเทศเชื่อมโยงการบริการสาธารณะสู่ความทันสมัย	11	52,950,000	52,950,000	52,950,000	52,950,000	264,750,000
รวมทั้งสิ้น	263	1,109,740,356	1,109,740,356	1,109,740,356	1,109,740,356	5,548,701,780

แบบฟอร์มสรุปแผนงานและโครงการสำคัญของจังหวัด (พ.ศ. 2566 - 2570)
จังหวัดสระบุรี

หน่วย : บาท

บัญชีรายการชุดโครงการสำคัญ		งบประมาณดำเนินการ						
แผนงาน/โครงการสำคัญ	ยุทธศาสตร์ชาติ (X)/ แผนแม่บทฯ (Y)	แหล่งงบประมาณ	พ.ศ. 2566	พ.ศ. 2567	พ.ศ. 2568	พ.ศ. 2569	พ.ศ. 2570	พ.ศ. 2566-2570
ประเด็นการพัฒนาที่ 2 : เสริมสร้างศักยภาพชุมชนและเมืองสีเขียวอย่างยั่งยืน								
แผนงานที่ 2.1 เสริมสร้างความปลอดภัยและความมั่นคงในพื้นที่จังหวัดสระบุรี								
โครงการเสริมสร้างความมั่นคงและความปลอดภัยในชีวิต								
2.1.1 โครงการสำคัญที่ 1 เพิ่มประสิทธิภาพด้านความมั่นคงและปลอดภัยของประชาชน		1.1						
กิจกรรมหลักที่ 1.1 รมร้งการป้องกันและแก้ไขปัญหายาเสพติด TO BE NUMBER ONE จังหวัดสระบุรี								
กิจกรรมที่ 1.1.1 ฝึกระวังแก้ไขปัญหายาเสพติดและการดูแลรักษาความสงบเรียบร้อย (สายตรวจ อปพร.) อำเภอเมืองสระบุรี		1	100,000	100,000	100,000	100,000	100,000	500,000
กิจกรรมที่ 1.1.2 เพิ่มประสิทธิภาพและสนับสนุนภารกิจด้านการป้องกันและแก้ไขปัญหายาเสพติด อำเภอหนองโดน		1	200,000	200,000	200,000	200,000	200,000	1,000,000
กิจกรรมที่ 1.1.3 เพิ่มประสิทธิภาพชุดปฏิบัติการประจำตำบลเพื่อป้องกันและแก้ไขปัญหายาเสพติด		1	100,000	100,000	100,000	100,000	100,000	500,000
กิจกรรมที่ 1.1.4 เพิ่มประสิทธิภาพศูนย์พลังแผ่นดินเพื่อเอาชนะยาเสพติด (ศพส.) อำเภอเมืองสระบุรี		1	200,000	200,000	200,000	200,000	200,000	1,000,000
กิจกรรมที่ 1.1.5 เพิ่มประสิทธิภาพศูนย์พลังแผ่นดินเพื่อเอาชนะยาเสพติด (ศพส.) อำเภอเมืองสระบุรี		1	200,000	200,000	200,000	200,000	200,000	1,000,000

บัญชีรายการชุดโครงการสำคัญ				งบประมาณดำเนินการ					
แผนงาน/โครงการสำคัญ	ยุทธศาสตร์ชาติ (X)/ แผนแม่บทฯ (Y)	แหล่งงบประมาณ	หมวดดำเนินการ	พ.ศ. 2566	พ.ศ. 2567	พ.ศ. 2568	พ.ศ. 2569	พ.ศ. 2570	พ.ศ. 2566-2570
กิจกรรมที่ 1.1.6 เร่งรัดปฏิบัติการค้นหาผู้เสพ ผู้ติด ผู้เกี่ยวข้องกับยาเสพติด		1	ที่ทำการปกครอง อำเภอเมืองสระบุรี/ องค์การปกครองส่วนท้องถิ่นทุกแห่ง	100,000	100,000	100,000	100,000	100,000	500,000
กิจกรรมที่ 1.1.7 แข่งขันกีฬาต้านยาเสพติดชุมชนสัมพันธ์สำหรับเยาวชนประชาชน อำเภอเมืองสระบุรี		1	ที่ทำการปกครอง อำเภอเมืองสระบุรี/ องค์การปกครองส่วนท้องถิ่นทุกแห่ง	200,000	200,000	200,000	200,000	200,000	1,000,000
กิจกรรมที่ 1.1.8 แข่งขันกีฬาต้านยาเสพติดชุมชนสัมพันธ์สำหรับเยาวชนประชาชน อำเภอเมืองสระบุรี		1	ที่ทำการปกครอง อำเภอเมืองสระบุรี/ องค์การปกครองส่วนท้องถิ่นทุกแห่ง	200,000	200,000	200,000	200,000	200,000	1,000,000
กิจกรรมที่ 1.1.9 การพัฒนาหมู่บ้านชุมชนเข้มแข็งเอาชนะยาเสพติดอย่างยั่งยืน		1	ที่ทำการปกครอง อำเภอเมืองสระบุรี/ องค์การปกครองส่วนท้องถิ่นทุกแห่ง	100,000	100,000	100,000	100,000	100,000	500,000
กิจกรรมที่ 1.1.10 ขยายความครอบคลุมการจัดตั้งชมรม TO BE NUMBER ONE เพื่อสร้างกระแสรณรงค์การป้องกันและแก้ไขปัญหายาเสพติด TO BE NUMBER ONE จังหวัดสระบุรี		1	สำนักงานสาธารณสุข จังหวัดสระบุรี	2,516,000	2,516,000	2,516,000	2,516,000	2,516,000	12,580,000
กิจกรรมที่ 1.1.11 จัดกิจกรรมรณรงค์และป้องกันปัญหายาเสพติด TO BE NUMBER ONE		1	สถานีวิทยุและเคเบิลทีวี และเยาวชนจังหวัดสระบุรี	100,000	100,000	100,000	100,000	100,000	500,000

บัญชีรายการชุดโครงการสำคัญ			งบประมาณดำเนินการ					
แผนงาน/โครงการสำคัญ	ยุทธศาสตร์ชาติ (X)/ แผนแม่บทฯ (Y)	แหล่งงบประมาณ	พ.ศ. 2566	พ.ศ. 2567	พ.ศ. 2568	พ.ศ. 2569	พ.ศ. 2570	พ.ศ. 2566-2570
กิจกรรมที่ 1.1.12 ติดตั้งกล้องวงจรปิด (CCTV) เพื่อป้องกันและแก้ไขปัญหาเสฟติด		1	4,000,000	4,000,000	4,000,000	4,000,000	4,000,000	20,000,000
กิจกรรมที่ 1.1.13 บำบัดผู้เสฟ ผู้ติด ผู้เกี่ยวข้องกับเสฟติด		1	400,000	400,000	400,000	400,000	400,000	2,000,000
กิจกรรมที่ 1.1.14 ป้องกัน ปรามปราม และแก้ไขปัญหายเสฟติดให้แก่ที่ทำการปกครอง อำเภอมืองสระบุรี		1	50,000	50,000	50,000	50,000	50,000	250,000
กิจกรรมที่ 1.1.15 ป้องกันและแก้ไขปัญหายเสฟติด		1	355,000	355,000	355,000	355,000	355,000	1,775,000
กิจกรรมที่ 1.1.16 ป้องกันและแก้ไขปัญหายเสฟติด อำเภอมืองสระบุรี จังหวัดสระบุรี		1	50,000	50,000	50,000	50,000	50,000	250,000
กิจกรรมที่ 1.1.17 ป้องกันและแก้ไขปัญหายเสฟติด อำเภอพระพุทธบาท จังหวัดสระบุรี		1	100,000	100,000	100,000	100,000	100,000	500,000

บัญชีรายการชุดโครงการสำคัญ				งบประมาณดำเนินงาน						
แผนงาน/โครงการสำคัญ	ยุทธศาสตร์ชาติ (X)/ แผนแม่บทฯ (Y)	แหล่งงบประมาณ	หมวดดำเนินการ	พ.ศ. 2566	พ.ศ. 2567	พ.ศ. 2568	พ.ศ. 2569	พ.ศ. 2570	พ.ศ. 2566-2570	
กิจกรรมที่ 1.1.18 ฝึกพบทวนยุทธวิธี สำหรับผู้ปฏิบัติหน้าที่ด้านการปราบปรามยาเสพติดและรักษาความสงบเรียบร้อย		1	ที่ทำการปกครองอำเภอหนองแสง	100,000	100,000	100,000	100,000	100,000	500,000	
กิจกรรมที่ 1.1.19 พัฒนาหมู่บ้านเข้มแข็งเอานะยาเสพติดอย่างยั่งยืน		1	ที่ทำการปกครองอำเภอหนองแค	100,000	100,000	100,000	100,000	100,000	500,000	
กิจกรรมที่ 1.1.20 สถานศึกษาสีขาว ตำบลหนองยาว		1	ที่ทำการปกครองอำเภอเมืองสระบุรี	100,000	100,000	100,000	100,000	100,000	500,000	
กิจกรรมที่ 1.1.21 หมู่บ้านสีขาวปลอดยาเสพติดตำบลดาวเรือง		1	ที่ทำการปกครองอำเภอเมืองสระบุรี	100,000	100,000	100,000	100,000	100,000	500,000	
กิจกรรมที่ 1.1.22 อบรมรณรงค์ป้องกันโรคเอดส์อำเภอเมืองสระบุรี		1	ที่ทำการปกครองอำเภอเมืองสระบุรี/องค์การปกครองส่วนท้องถิ่นทุกแห่ง	50,000	50,000	50,000	50,000	50,000	250,000	
กิจกรรมหลักที่ 1.2 เสริมสร้างความปลอดภัยและความมั่นคงในพื้นที่จังหวัดสระบุรี										
กิจกรรมที่ 1.2.1 ให้ความรู้ด้านการป้องกันและบรรเทาสาธารณภัยแก่นักเรียนในสถานศึกษาจังหวัดสระบุรี		1	สำนักงานป้องกันและบรรเทาสาธารณภัยจังหวัดสระบุรี	932,400	932,400	932,400	932,400	932,400	4,662,000	
กิจกรรมที่ 1.2.2 สระบุรี Pocket-SAFE CITY จัดการภัยในภาวะฉุกเฉินโดยระบบบัญชาการเหตุการณ์ INCIDENT COMMAND SYSTEM : ICS		1	สำนักงานป้องกันและบรรเทาสาธารณภัยจังหวัดสระบุรี	1,185,500	1,185,500	1,185,500	1,185,500	1,185,500	5,927,500	
กิจกรรมที่ 1.2.3 การพัฒนาศักยภาพความปลอดภัยทางถนนจังหวัดสระบุรี		1	สำนักงานป้องกันและบรรเทาสาธารณภัยจังหวัดสระบุรี	1,170,000	1,170,000	1,170,000	1,170,000	1,170,000	5,850,000	

บัญชีรายการชุดโครงการสำคัญ			งบประมาณดำเนินการ						
แผนงาน/โครงการสำคัญ	ยุทธศาสตร์ชาติ (X)/ แผนแม่บทฯ (Y)	แหล่งงบประมาณ	หน่วยงานดำเนินการ	พ.ศ. 2566	พ.ศ. 2567	พ.ศ. 2568	พ.ศ. 2569	พ.ศ. 2570	พ.ศ. 2566-2570
กิจกรรมที่ 1.2.4 เพิ่มศักยภาพในการเตรียมความพร้อมรับมือสถานการณ์พื้นที่ชุมชน/หมู่บ้าน จังหวัดสระบุรี		1	สำนักงานป้องกันและบรรเทาสาธารณภัย จังหวัดสระบุรี	1,011,400	1,011,400	1,011,400	1,011,400	1,011,400	5,057,000
กิจกรรมที่ 1.2.5 เสริมสร้างและพัฒนาประสิทธิภาพการป้องกันและบรรเทาสาธารณภัยในพื้นที่จังหวัดสระบุรี		1	สำนักงานป้องกันและบรรเทาสาธารณภัย จังหวัดสระบุรี	1,580,000	1,580,000	1,580,000	1,580,000	1,580,000	7,900,000
กิจกรรมที่ 1.2.6 ส่งเสริมการจัดการในการฉุกเฉินโดยระบบบัญชาการเหตุการณ์		1	สำนักงานป้องกันและบรรเทาสาธารณภัย จังหวัดสระบุรี	1,227,000	1,227,000	1,227,000	1,227,000	1,227,000	6,135,000
กิจกรรมที่ 1.2.7 พัฒนาศักยภาพและคุณภาพชีวิตของคน ประชาชนทุกกลุ่มทุกช่วงวัยเพื่อรองรับการพัฒนาเมืองในอนาคต		1	สำนักงานพัฒนาสังคมและความมั่นคงของมนุษย์ จังหวัดสระบุรี	500,000	500,000	500,000	500,000	500,000	2,500,000
กิจกรรมที่ 1.2.8 ยุติธรรมชุมชน สู่การอ่านวยความยุติธรรมอย่างยั่งยืน		1	สำนักงานยุติธรรม จังหวัดสระบุรี	905,100	905,100	905,100	905,100	905,100	4,525,500
กิจกรรมที่ 1.2.9 พัฒนาและส่งเสริมศักยภาพแรงงานทั้งในและนอกระบบ ผู้สูงอายุ ผู้พิการ และผู้ด้อยโอกาสให้มีคุณภาพชีวิตดีขึ้น จังหวัดสระบุรี		1	สำนักงานแรงงาน จังหวัดสระบุรี	1,000,000	1,000,000	1,000,000	1,000,000	1,000,000	5,000,000
กิจกรรมที่ 1.2.10 Saraburi Pension mini-Complex		1	สำนักงานคลังจังหวัดสระบุรี	592,000	592,000	592,000	592,000	592,000	2,960,000
กิจกรรมที่ 1.2.11 แก้ไขปัญหาผู้ยากไร้ ผู้ด้อยโอกาส		1	ที่ทำการปกครองอำเภอหนองแค	300,000	300,000	300,000	300,000	300,000	1,500,000

บัญชีรายการชุดโครงการสำคัญ			งบประมาณดำเนินการ						
แผนงาน/โครงการสำคัญ	ยุทธศาสตร์ชาติ (X)/ แผนแม่บทฯ (Y)	แหล่งงบประมาณ	พ.ศ. 2566	พ.ศ. 2567	พ.ศ. 2568	พ.ศ. 2569	พ.ศ. 2570	พ.ศ. 2566-2570	
กิจกรรมที่ 1.2.12 แก้ไขปัญหาผู้ยากไร้ ผู้ด้อยโอกาส	1	1	100,000	100,000	100,000	100,000	100,000	500,000	
กิจกรรมที่ 1.2.13 การก่อการร้ายและอาชญากรรมข้ามชาติ	1	1	700,000	700,000	700,000	700,000	700,000	3,500,000	
กิจกรรมที่ 1.2.14 การจัดเตรียมออกตรวจป้องกันยาเสพติด ตำบลดาวเรือง	1	1	100,000	100,000	100,000	100,000	100,000	500,000	
กิจกรรมที่ 1.2.15 การจัดระเบียบสังคม การตั้งจุดตรวจจุดสกัดปัดล่อมตรวจค้นการศึกษาความสงบเรียบร้อยในพื้นที่อำเภอ เพื่อป้องกันและปราบปรามอาชญากรรม	1	1	13,000,000	13,000,000	13,000,000	13,000,000	13,000,000	65,000,000	
กิจกรรมที่ 1.2.16 การบูรณาการบริหารจัดการเชื่อมโยงระบบกล้องโทรทัศน์วงจรปิด (CCTV) จังหวัดสระบุรี	1	1	30,000,000	30,000,000	30,000,000	30,000,000	30,000,000	150,000,000	
กิจกรรมที่ 1.2.17 กิจกรรมเพิ่มประสิทธิภาพการป้องกันปราบปรามอาชญากรรมและบริการประชาชน	1	1	2,300,000	2,300,000	2,300,000	2,300,000	2,300,000	11,500,000	
กิจกรรมที่ 1.2.18 กิจกรรมส่งเสริมคุณภาพชีวิตด้านการประกอบอาชีพแก่ผู้กระทัด	1	1	150,000	150,000	150,000	150,000	150,000	750,000	
กิจกรรมที่ 1.2.19 ขับเคลื่อนแผนงานป้องกันและแก้ไขปัญหาการค้ามนุษย์ในบทบาทของฝ่ายปกครอง	1	1	180,000	180,000	180,000	180,000	180,000	900,000	

บัญชีรายการชุดโครงการสำคัญ			งบประมาณดำเนินการ					
บัญชีรายการชุดโครงการสำคัญ	ยุทธศาสตร์ชาติ (X)/ แผนแม่บทฯ (Y)	แหล่งงบประมาณ	พ.ศ. 2566	พ.ศ. 2567	พ.ศ. 2568	พ.ศ. 2569	พ.ศ. 2570	พ.ศ. 2566-2570
แผนงาน/โครงการสำคัญ								
กิจกรรมที่ 1.2.20 ขับเคลื่อนแผนงานป้องกันและแก้ไขปัญหาค้ามนุษย์ในบทบาทของฝ่ายปกครอง		1	50,000	50,000	50,000	50,000	50,000	250,000
กิจกรรมที่ 1.2.21 จัดตั้งตำบลเข้มแข็งพัฒนาและป้องกันตนเองในพื้นที่จังหวัดสระบุรี		1	3,400,000	3,400,000	3,400,000	3,400,000	3,400,000	17,000,000
กิจกรรมที่ 1.2.22 จัดทำข้อมูกรักษาความปลอดภัยภายในหมู่บ้าน หมู่ที่ 8 ตำบลดงลิงชัน		1	460,000	460,000	460,000	460,000	460,000	2,300,000
กิจกรรมที่ 1.2.23 จัดสัมมนาฝึกอบรมให้ความรู้กฎหมายด้านการบังคับคดีและกฎหมายที่เกี่ยวข้องให้กับประชาชนในพื้นที่ จังหวัดสระบุรี		1	150,000	150,000	150,000	150,000	150,000	750,000
กิจกรรมที่ 1.2.24 ซ่อมแซมหมู่บ้านผู้ยากไร้ และผู้ด้อยโอกาส อำเภอเมืองสระบุรี(บ้านประหารรัฐ)		1	100,000	100,000	100,000	100,000	100,000	500,000
กิจกรรมที่ 1.2.25 ซ่อมแซมหมู่บ้านผู้ยากไร้ ผู้ด้อยโอกาส อำเภอวังม่วง		1	150,000	150,000	150,000	150,000	150,000	750,000
กิจกรรมที่ 1.2.26 ติดตั้งกระโจมไม้สัง แก้วจุดอันตราย และจุดเสี่ยงอุบัติเหตุตำบลกุดคนกบปล้ำ		1	500,000	500,000	500,000	500,000	500,000	2,500,000
กิจกรรมที่ 1.2.27 กล้องวงจรปิด CCTV หมู่ที่ 2,3,4,5 และ หมู่ที่ 6 สนวนริมเขา		1	1,900,000	1,900,000	1,900,000	1,900,000	1,900,000	9,500,000
กิจกรรมที่ 1.2.28 ติดตั้ง (CCTV) ภายในเขตเทศบาลเพื่อรักษาความปลอดภัยให้กับนักท่องเที่ยว		1	3,000,000	3,000,000	3,000,000	3,000,000	3,000,000	15,000,000

บัญชีรายการชุดโครงการสำคัญ				งบประมาณดำเนินการ						
แผนงาน/โครงการสำคัญ	ยุทธศาสตร์ชาติ (X)/ แผนแม่บทฯ (Y)	แหล่งงบประมาณ	หน่วยดำเนินการ	พ.ศ. 2566	พ.ศ. 2567	พ.ศ. 2568	พ.ศ. 2569	พ.ศ. 2570	พ.ศ. 2566-2570	
กิจกรรมที่ 1.2.29 ติดตั้ง CCTV ทั้งตำบลหนองโสน หมู่ที่ 2 - หมู่ที่ 11 ตำบลหนองโสน		1	ที่ทำการปกครอง อำเภอเมืองสระบุรี/ องค์การบริหารส่วนตำบลหนองโสน	1,500,000	1,500,000	1,500,000	1,500,000	1,500,000	7,500,000	
กิจกรรมที่ 1.2.30 ติดตั้งกล้อง CCTV โรงเรียนชุมชนวัดหนองโสนใต้		1	ที่ทำการปกครอง อำเภอเมืองสระบุรี/ องค์การบริหารส่วนตำบลหนองโสน	500,000	500,000	500,000	500,000	500,000	2,500,000	
กิจกรรมที่ 1.2.31 ติดตั้งกล้อง CCTV ทั้งตำบล 9 หมู่บ้าน ตำบลหนองปลาไหล		1	ที่ทำการปกครอง อำเภอเมืองสระบุรี/ องค์การบริหารส่วนตำบลหนองปลาไหล	3,000,000	3,000,000	3,000,000	3,000,000	3,000,000	15,000,000	
กิจกรรมที่ 1.2.32 ติดตั้งกล้อง CCTV พื้นที่เสี่ยง หมู่ที่ 2 - หมู่ที่ 5 ตำบลหนองโสน		1	ที่ทำการปกครอง อำเภอเมืองสระบุรี/ องค์การบริหารส่วนตำบลหนองโสน	2,000,000	2,000,000	2,000,000	2,000,000	2,000,000	10,000,000	
กิจกรรมที่ 1.2.33 ติดตั้งกล้อง CCTV พื้นที่เสี่ยง หมู่ที่ 7 - หมู่ที่ 10 ตำบลหนองโสน		1	ที่ทำการปกครอง อำเภอเมืองสระบุรี/ องค์การบริหารส่วนตำบลหนองโสน	2,000,000	2,000,000	2,000,000	2,000,000	2,000,000	10,000,000	
กิจกรรมที่ 1.2.34 ติดตั้งกล้อง CCTV หมู่ที่ 3 ตำบลหนองโสน		1	ที่ทำการปกครอง อำเภอเมืองสระบุรี/ องค์การบริหารส่วนตำบลหนองโสน	1,500,000	1,500,000	1,500,000	1,500,000	1,500,000	7,500,000	

บัญชีรายการชุดโครงการสำคัญ				งบประมาณดำเนินการ						
แผนงาน/โครงการสำคัญ	ยุทธศาสตร์ชาติ (X)/ แผนแม่บทฯ (Y)	แหล่งงบประมาณ	หมวดดำเนินการ	พ.ศ. 2566	พ.ศ. 2567	พ.ศ. 2568	พ.ศ. 2569	พ.ศ. 2570	พ.ศ. 2566-2570	
กิจกรรมที่ 1.2.35 ติดตั้งกล้องโทรทัศน์วงจรปิด (CCTV) เพื่อลดปัญหาภายใน ตำบลกุดชุมปั้ง		1	หน่วยดำเนินการ อำเภอเมืองสระบุรี	500,000	500,000	500,000	500,000	500,000	2,500,000	
กิจกรรมที่ 1.2.36 ติดตั้งกล้องวงจรปิด (CCTV) และระบบสารสนเทศ หมู่ที่ 1 - 6 ตำบลตะกุด อำเภอเมืองสระบุรี		1	ที่ทำการปกครอง อำเภอเมืองสระบุรี/เทศบาลตำบลตะกุด	6,000,000	6,000,000	6,000,000	6,000,000	6,000,000	30,000,000	
กิจกรรมที่ 1.2.37 ติดตั้งกล้องวงจรปิด ในเขตพื้นที่หมู่บ้าน/ชุมชน อำเภอแก่งคอย		1	ที่ทำการปกครอง อำเภอแก่งคอย	500,000	500,000	500,000	500,000	500,000	2,500,000	
กิจกรรมที่ 1.2.38 ติดตั้งกล้องวงจรปิด ตำบลปากข้าวสาร		1	ที่ทำการปกครอง อำเภอเมืองสระบุรี	500,000	500,000	500,000	500,000	500,000	2,500,000	
กิจกรรมที่ 1.2.39 ติดตั้งกล้องวงจรปิดเพิ่มเติมในตำบลสังขี		1	ที่ทำการปกครอง อำเภอเมืองสระบุรี	3,000,000	3,000,000	3,000,000	3,000,000	3,000,000	15,000,000	
กิจกรรมที่ 1.2.40 ติดตั้งกล้องวงจรปิด และเสียงตามสาย ตำบลนาโง		1	ที่ทำการปกครอง อำเภอเมืองสระบุรี	800,000	800,000	800,000	800,000	800,000	4,000,000	
กิจกรรมที่ 1.2.41 ติดตั้งกล้องวงจรปิดในเขตพื้นที่หมู่บ้าน ตำบลโคกสว่าง		1	ที่ทำการปกครอง อำเภอหนองแขง	500,000	500,000	500,000	500,000	500,000	2,500,000	
กิจกรรมที่ 1.2.42 ติดตั้งกล้องวงจรปิดภายในตำบลโคกสว่าง		1	ที่ทำการปกครอง อำเภอเมืองสระบุรี/องค์การบริหารส่วนตำบลโคกสว่าง	2,400,000	2,400,000	2,400,000	2,400,000	2,400,000	12,000,000	
กิจกรรมที่ 1.2.43 ติดตั้งระบบกล้องวงจรปิด (CCTV) ภายในพื้นที่ ตำบลควาเรือ		1	ที่ทำการปกครอง อำเภอเมืองสระบุรี	1,000,000	1,000,000	1,000,000	1,000,000	1,000,000	5,000,000	
กิจกรรมที่ 1.2.44 ติดตั้งระบบกล้องวงจรปิดที่ว่าการอำเภอเมืองสระบุรี		1	ที่ทำการปกครอง อำเภอเมืองสระบุรี/องค์การปกครองส่วนท้องถิ่นทุกแห่ง	500,000	500,000	500,000	500,000	500,000	2,500,000	
กิจกรรมที่ 1.2.45 นวัตกรรมกรมการพัฒนาระบบบริหารจัดการ ความปลอดภัยของจังหวัดสระบุรี		1	ตำรวจภูธรจังหวัดสระบุรี	6,000,000	6,000,000	6,000,000	6,000,000	6,000,000	30,000,000	
กิจกรรมที่ 1.2.46 บูรณาการเจ้าหน้าที่ภาครัฐแก้ไขปัญหาระงาานด้านความปลอดภัยในเข้าเมือง		1	ก.อ.ร.ม. จังหวัดสระบุรี	500,000	500,000	500,000	500,000	500,000	2,500,000	

บัญชีรายการชุดโครงการสำคัญ				งบประมาณดำเนินการ						
แผนงาน/โครงการสำคัญ	ยุทธศาสตร์ชาติ (X)/ แผนแม่บทฯ (Y)	แหล่งงบประมาณ	หน่วยดำเนินการ	พ.ศ. 2566	พ.ศ. 2567	พ.ศ. 2568	พ.ศ. 2569	พ.ศ. 2570	พ.ศ. 2566-2570	
กิจกรรมที่ 1.2.47 ปกป้องและพิชิตทุนสถาบันสำคัญของชาติ		1	หน่วยดำเนินการอำเภอหนองแค	100,000	100,000	100,000	100,000	100,000	500,000	
กิจกรรมที่ 1.2.48 มีบทบาทยุทธวิธี สำหรับผู้ปฏิบัติหน้าที่ด้านการปราบปรามยาเสพติด และรักษาความสงบเรียบร้อย		1	หน่วยดำเนินการอำเภอแก่งคอย	100,000	100,000	100,000	100,000	100,000	500,000	
กิจกรรมที่ 1.2.49 มีกองบรรณสารบุรีรักษ์แผ่นดิน		1	ก.อ.รณ. จังหวัดสระบุรี	1,500,000	1,500,000	1,500,000	1,500,000	1,500,000	7,500,000	
กิจกรรมที่ 1.2.50 มีกองบรรณจัดตั้ง/ทบทวนกองกำลังอาสาสมัครประจำปี 2566-2567		1	หน่วยดำเนินการจังหวัดสระบุรี	6,000,000	6,000,000	6,000,000	6,000,000	6,000,000	30,000,000	
กิจกรรมที่ 1.2.51 ยกกระดับคุณภาพชีวิตด้านผู้มีจิตสำนึกที่ต่อสถาบัน ด้านเศรษฐกิจ ด้านการปกป้องสืบป่าและด้านความปลอดภัยในชีวิตและทรัพย์สิน		1	ก.อ.รณ. จังหวัดสระบุรี	3,059,400	3,059,400	3,059,400	3,059,400	3,059,400	15,297,000	
กิจกรรมที่ 1.2.52 ส่งเคราะห์ผู้สูงอายุ คนพิการ ผู้ยากไร้ และผู้ด้อยโอกาส อำเภอเมืองสระบุรี		1	ที่ทำการปกครองอำเภอเมืองสระบุรี/องค์การปกครองส่วนท้องถิ่นทุกแห่ง	100,000	100,000	100,000	100,000	100,000	500,000	
กิจกรรมที่ 1.2.53 ส่งเสริมกิจกรรมจิตอาสาเราทำความดีด้วยหัวใจ วป.ร.904		1	ที่ทำการปกครองอำเภอเมืองสระบุรี	100,000	100,000	100,000	100,000	100,000	500,000	
กิจกรรมที่ 1.2.54 ส่งเสริมประสิทธิภาพการออม		1	สำนักงานคลังจังหวัดสระบุรี	1,200,000	1,200,000	1,200,000	1,200,000	1,200,000	6,000,000	
กิจกรรมที่ 1.2.55 สนับสนุนสายตรวจประชาชน โดยชุดเฉพาะกิจเคลื่อนที่เร็วประจำอำเภอเมืองสระบุรี		1	ที่ทำการปกครองอำเภอเมืองสระบุรี	100,000	100,000	100,000	100,000	100,000	500,000	
กิจกรรมที่ 1.2.56 สระบุรีเมืองปลอดภัย พัฒนาสู่ความสุขที่ยั่งยืน		1	ที่ทำการปกครองจังหวัดสระบุรี	1,125,000	1,125,000	1,125,000	1,125,000	1,125,000	5,625,000	

บัญชีรายการชุดโครงการสำคัญ			งบประมาณดำเนินการ						
แผนงาน/โครงการสำคัญ	ยุทธศาสตร์ชาติ (X)/ แผนแม่บทฯ (Y)	แหล่งงบประมาณ	หมวดดำเนินการ	พ.ศ. 2566	พ.ศ. 2567	พ.ศ. 2568	พ.ศ. 2569	พ.ศ. 2570	พ.ศ. 2566-2570
กิจกรรมที่ 1.2.57 อบรม อส.สำรอง		1	ที่ทำการปกครอง อำเภอเมืองสระบุรี/ องค์การปกครองส่วนท้องถิ่นทุกแห่ง	100,000	100,000	100,000	100,000	100,000	500,000
กิจกรรมที่ 1.2.58 อบรมผู้รักษาสถาปัตยกรรมพลอดภัยหมู่บ้าน (ชมบ.)		1	ที่ทำการปกครอง อำเภอเมืองสระบุรี/ องค์การปกครองส่วนท้องถิ่นทุกแห่ง	100,000	100,000	100,000	100,000	100,000	500,000
กิจกรรมที่ 1.2.59 อบรมผู้รักษาสถาปัตยกรรมพลอดภัยหมู่บ้าน (ชมบ.)		1	ที่ทำการปกครอง อำเภอหนองแค	150,000	150,000	150,000	150,000	150,000	750,000
กิจกรรมที่ 1.2.60 ปกป้องและเตือนเหตุ		1	ที่ทำการปกครอง อำเภอเมืองสระบุรี	100,000	100,000	100,000	100,000	100,000	500,000
กิจกรรมที่ 1.2.61 ถนนสีขาว ลดอุบัติเหตุเป็นศูนย์ ทางหลวงหมายเลข 3627 และ 3034 จังหวัดสระบุรี		1	แขวงทางหลวงสระบุรี	15,000,000	15,000,000	15,000,000	15,000,000	15,000,000	75,000,000
2.1.2 โครงการสำคัญที่ 2 เสริมสร้างความปลอดภัยในชีวิตและทรัพย์สิน	4.1								
กิจกรรมหลักที่ 2.1 เสริมสร้างความปลอดภัยในชีวิตและทรัพย์สิน									
กิจกรรมหลักที่ 2.2 ติดตั้งไฟฟ้าส่องสว่างในเขตชุมชน เพื่ออำนวยความสะดวกแก่ประชาชน									
กิจกรรมที่ 2.2.1 ติดตั้งไฟฟ้าส่องสว่างป้ายและเครื่องหมายจราจรในเขตชุมชนในเขตชุมชน แยกทางหลวงหมายเลข 2089 – บ้านท่าเสา อำเภอวกเหล็ก จังหวัดสระบุรี จำนวน 1 แห่ง		1	แขวงทางหลวงชนบท สระบุรี	4,100,000	4,100,000	4,100,000	4,100,000	4,100,000	20,500,000

บัญชีรายการชุดโครงการสำคัญ			งบประมาณดำเนินการ						
แผนงาน/โครงการสำคัญ	ยุทธศาสตร์ชาติ (X)/ แผนแม่บท (Y)	แหล่งงบประมาณ	หน่วยงานโครงการ	พ.ศ. 2566	พ.ศ. 2567	พ.ศ. 2568	พ.ศ. 2569	พ.ศ. 2570	พ.ศ. 2566-2570
กิจกรรมที่ 2.2.2 ติดตั้งไฟฟ้าส่องสว่างในเขตชุมชน ทางแยก หรือบริเวณเลี้ยงสัตว์สาย สายบ้านหนองบอน - บ้านซบกระตาดาน ตำบลวังม่วง อำเภอวังม่วง จังหวัดสระบุรี	1	1	แขวงทางหลวงชนบท สระบุรี	480,000	480,000	480,000	480,000	480,000	2,400,000
กิจกรรมที่ 2.2.3 ติดตั้งไฟฟ้าแสงสว่างป้ายและเครื่องหมายจราจรในเขตชุมชนสายแยกทางหลวง หมายเลข 1 - บ้านประจักษ์ ตำบลนายาว อำเภอพระพุทธบาท จังหวัดสระบุรี	1	1	แขวงทางหลวงชนบท สระบุรี	4,100,000	4,100,000	4,100,000	4,100,000	4,100,000	20,500,000
กิจกรรมที่ 2.2.4 ติดตั้งไฟฟ้าแสงสว่างป้ายและเครื่องหมายจราจรในเขตชุมชนสายแยกทางหลวง หมายเลข 362 - บ้านหนองปลากรง ตำบลหนองยาวอำเภอเมืองสระบุรี จังหวัดสระบุรี	1	1	แขวงทางหลวงชนบท สระบุรี	7,033,000	7,033,000	7,033,000	7,033,000	7,033,000	35,165,000
กิจกรรมที่ 2.2.5 ติดตั้งไฟฟ้าแสงสว่างป้ายและเครื่องหมายจราจรในเขตชุมชน แยกทางหลวงหมายเลข แยกทาง สบ. 3021 - บ้านหนองน้ำใส ตำบลหนองสีดา อำเภอหนองแกง จังหวัดสระบุรี	1	1	แขวงทางหลวงชนบท สระบุรี	2,050,000	2,050,000	2,050,000	2,050,000	2,050,000	10,250,000
กิจกรรมที่ 2.2.6 ติดตั้งไฟฟ้าแสงสว่างป้ายและเครื่องหมายจราจรในเขตชุมชน แยกทางหลวง หมายเลข 3520 - บ้านหนองศรีบุญ ตำบลไผ่ดำ อำเภอหนองแค จังหวัดสระบุรี	1	1	แขวงทางหลวงชนบท สระบุรี	5,933,000	5,933,000	5,933,000	5,933,000	5,933,000	29,665,000
กิจกรรมที่ 2.2.7 ติดตั้งไฟฟ้าแสงสว่างป้ายและเครื่องหมายจราจรในเขตชุมชน สายแยกทางหลวงหมายเลข 1 - บ้านดินโนนเหนือ ตำบลหัวปลวก อำเภอเสนา จังหวัดสระบุรี	1	1	แขวงทางหลวงชนบท สระบุรี	4,100,000	4,100,000	4,100,000	4,100,000	4,100,000	20,500,000

บัญชีรายการชุดโครงการสำคัญ			งบประมาณดำเนินการ						
แผนงาน/โครงการสำคัญ	ยุทธศาสตร์ชาติ (X)/ แผนแม่บทฯ (Y)	แหล่งงบประมาณ	หน่วยดำเนินการ	พ.ศ. 2566	พ.ศ. 2567	พ.ศ. 2568	พ.ศ. 2569	พ.ศ. 2570	พ.ศ. 2566-2570
กิจกรรมที่ 2.2.8 ติดตั้งไฟฟ้าแสงสว่างป้ายและเครื่องหมายจราจรในเขตชุมชนสายแยกทางหลวงหมายเลข 2273 - บ้านชัยบุญธรณ์ ตำบลชัยสุนทร อำเภอมวกเหล็ก จังหวัดสระบุรี	1	1	แขวงทางหลวงชนบท สระบุรี	4,100,000	4,100,000	4,100,000	4,100,000	4,100,000	20,500,000
กิจกรรมที่ 2.2.9 ติดตั้งไฟฟ้าแสงสว่างป้ายและเครื่องหมายจราจรในเขตชุมชน สายแยกทางหลวงหมายเลข 362 - บ้านทาดคลองแคว ตำบลท่าตูม อำเภอแก่งคอย จังหวัดสระบุรี	1	1	แขวงทางหลวงชนบท สระบุรี	4,100,000	4,100,000	4,100,000	4,100,000	4,100,000	20,500,000
กิจกรรมที่ 2.2.10 เคลื่อนย้ายเสาไฟฟ้าจากกลางทุ่งนาให้ขึ้นมาอยู่ตามแนวถนน หมู่ที่ 5 ตำบลโคกสว่าง อำเภอเมือง จังหวัดสระบุรี	1	1	ที่ทำการปกครอง อำเภอเมืองสระบุรี	5,000,000	5,000,000	5,000,000	5,000,000	5,000,000	25,000,000
กิจกรรมที่ 2.2.11 เพิ่มประสิทธิภาพและพัฒนาระบบจราจรเพื่อเพิ่มความปลอดภัยทางถนน	1	1	แขวงทางหลวงสระบุรี	40,000,000	40,000,000	40,000,000	40,000,000	40,000,000	200,000,000
กิจกรรมที่ 2.2.12 ไฟฟ้าส่องสว่างไฮดราร์เซลล์	1	1	องค์การบริหารส่วนตำบลชัยสุนทร	462,000	462,000	462,000	462,000	462,000	2,310,000
กิจกรรมที่ 2.2.13 ก่อสร้างเสาไฟฟ้าส่องสว่างป้อมตำรวจหมู่ที่ 1 ตำบลโคกสว่าง อำเภอเมืองสระบุรี จังหวัดสระบุรี	1	1	ที่ทำการปกครอง อำเภอเมืองสระบุรี	300,000	300,000	300,000	300,000	300,000	1,500,000
กิจกรรมที่ 2.2.14 งานติดตั้งไฟฟ้าแสงสว่างทางหลวงหมายเลข 362 ตอนถนนวงแหวนรอบเมืองสระบุรี กม.21+000 - กม.25+000 อำเภอเมืองสระบุรี จังหวัดสระบุรี	1	1	แขวงทางหลวงสระบุรี	10,000,000	10,000,000	10,000,000	10,000,000	10,000,000	50,000,000

บัญชีรายการชุดโครงการสำคัญ			งบประมาณดำเนินการ					
แผนงาน/โครงการสำคัญ	ยุทธศาสตร์ชาติ (X)/ แผนแม่บทฯ (Y)	แหล่งงบประมาณ	พ.ศ. 2566	พ.ศ. 2567	พ.ศ. 2568	พ.ศ. 2569	พ.ศ. 2570	พ.ศ. 2566-2570
กิจกรรมที่ 2.2.15 งานติดตั้งไฟฟ้าส่องสว่างและซ่อมแซมอุปกรณ์ดวงโคม ทางหลวงหมายเลข 1 ตอน ความคม 0401.0402.0403 ตอนหนองแค - ทินกอง - ปากข้าวสาร - แยกสวนพฤกษศาสตร์ทุแค ระหว่าง กม.79+000 - กม.106+500 เป็นช่วงๆ	1	1	10,000,000	10,000,000	10,000,000	10,000,000	10,000,000	50,000,000
กิจกรรมที่ 2.2.16 ติดโคมไฟเพิ่มแสงสว่างโซลาร์เซลล์ บริเวณริมบึงข้าวต้วยลี่ ตำบลตลิ่งชัน		1	100,000	100,000	100,000	100,000	100,000	500,000
กิจกรรมที่ 2.2.17 ติดตั้งไฟฟ้าส่องสว่าง		1	1,511,900	1,511,900	1,511,900	1,511,900	1,511,900	7,559,500
กิจกรรมที่ 2.2.18 ติดตั้งไฟฟ้าส่องสว่างในเขตชุมชนแยกทางหลวงหมายเลข 3224 - บ้านแสลงพัน อำเภอวังม่วง จังหวัดสระบุรี จำนวน 1 แห่ง		1	5,664,000	5,664,000	5,664,000	5,664,000	5,664,000	28,320,000
กิจกรรมที่ 2.2.19 ติดตั้งไฟฟ้าส่องสว่างรอบบึงหนองโน จำนวน 35 โคม		1	1,750,000	1,750,000	1,750,000	1,750,000	1,750,000	8,750,000
กิจกรรมที่ 2.2.20 ติดตั้งไฟส่องสว่างและกล่องวงจรปิดตำบลปากเพรียว		1	1,000,000	1,000,000	1,000,000	1,000,000	1,000,000	5,000,000
กิจกรรมที่ 2.2.21 ปรับปรุงซ่อมแซมไฟฟ้าและจุดเสี่ยงภัย ตำบลหนองปลาไหล		1	5,000,000	5,000,000	5,000,000	5,000,000	5,000,000	25,000,000
กิจกรรมที่ 2.2.22 ปรับปรุงภูมิทัศน์และติดตั้งไฟฟ้าแสงสว่างแบบประติมากรรม หมู่ที่ 1,4,9 ตำบลหนองปลาไหล		1	4,000,000	4,000,000	4,000,000	4,000,000	4,000,000	20,000,000

บัญชีรายการชุดโครงการสำคัญ			งบประมาณดำเนินการ						
แผนงาน/โครงการสำคัญ	ยุทธศาสตร์ชาติ (X)/ แผนแม่บทฯ (Y)	แหล่งงบประมาณ	หน่วยงานดำเนินการ	พ.ศ. 2566	พ.ศ. 2567	พ.ศ. 2568	พ.ศ. 2569	พ.ศ. 2570	พ.ศ. 2566-2570
กิจกรรมที่ 2.23 งานติดตั้งไฟฟ้าแสงสว่าง ทางหมายเลข 362 ตอนควบคุม 0101, 0102 ตอนถนนวงแหวนรอบเมืองสระบุรี ระหว่างช่วง กม.0+700 - กม. 4+400 เป็นช่วงๆ และ กม. 29+900- กม. 30+700 เป็นช่วงๆ	1	1	แขวงทางหลวงสระบุรี	9,999,000	9,999,000	9,999,000	9,999,000	9,999,000	49,995,000
กิจกรรมที่ 2.24 งานติดตั้งไฟฟ้าส่องสว่างและซ่อมแซมอุปกรณ์ดงโคม ทางหลวงหมายเลข 1 ตอนควบคุม 0401, 0402 ตอน หนองแค - หินกอง - ปากข้าวสาร - แยกสวนพฤกษศาสตร์แค ระหว่าง กม. 79+000 - กม. 106+500 เป็นช่วงๆ		1	แขวงทางหลวงสระบุรี	9,999,000	9,999,000	9,999,000	9,999,000	9,999,000	49,995,000
กิจกรรมที่ 2.25 ติดตั้งไฟฟ้าแสงสว่าง ป้ายและเครื่องหมายจราจร สาย บ้านสามแยก - บ้านโนนโคก กระต่าย ต.โพนทอง อ.หนองแค จ.สระบุรี		1	แขวงทางหลวงชนบทสระบุรี	4,739,000	4,739,000	4,739,000	4,739,000	4,739,000	23,695,000
กิจกรรมที่ 2.26 ติดตั้งราวกันอันตรายบริเวณริมคลองชลประทาน สาย แยกทางหลวงหมายเลข 1 - บ้านธาตุ ต.สองคอน อ.เฉลิมพระเกียรติ จ.สระบุรี		1	แขวงทางหลวงชนบทสระบุรี	500,000	500,000	500,000	500,000	500,000	2,500,000
กิจกรรมที่ 2.27 ติดตั้งราวกันอันตรายบริเวณริมคลองชลประทาน สาย แยกทางหลวงหมายเลข 1 - บ้านดินโนนเหนือ ต.หัวปลวก อ.เสนาห์ จ.สระบุรี		1	แขวงทางหลวงชนบทสระบุรี	500,000	500,000	500,000	500,000	500,000	2,500,000
กิจกรรมที่ 2.28 ติดตั้งราวกันอันตรายบริเวณริมคลองชลประทาน สาย แยกทางหลวงหมายเลข 3520 - บ้านคชสิทธิ์ ต.หนองปลิง อ.หนองแค จ.สระบุรี		1	แขวงทางหลวงชนบทสระบุรี	500,000	500,000	500,000	500,000	500,000	2,500,000
กิจกรรมที่ 2.29 ติดตั้งราวกันอันตรายบริเวณริมคลองชลประทาน สาย แยกทางหลวงหมายเลข 3016 - บ้านท่าลาน ต.ตลาดน้อย อ.บ้านหมอ จ.สระบุรี		1	แขวงทางหลวงชนบทสระบุรี	500,000	500,000	500,000	500,000	500,000	2,500,000

บัญชีรายการชุดโครงการสำคัญ				งบประมาณดำเนินการ						
แผนงาน/โครงการสำคัญ	ยุทธศาสตร์ชาติ (X)/ แผนแม่บทฯ (Y)	แหล่งงบประมาณ	หมวดดำเนินการ	พ.ศ. 2566	พ.ศ. 2567	พ.ศ. 2568	พ.ศ. 2569	พ.ศ. 2570	พ.ศ. 2566-2570	
กิจกรรมหลักที่ 2.3 ปรับปรุงเส้นทางคมนาคมสู่ศูนย์กลางชีวิตที่ดีของประชาชนจังหวัดสระบุรี										
กิจกรรมที่ 2.3.1 ซ่อมแซม/ปรับปรุง ถนน/คลอง/สะพาน และไหล่ทาง อำเภอเมืองสระบุรี		1	ที่ทำการปกครอง อำเภอเมืองสระบุรี/ องค์การปกครองส่วนท้องถิ่นทุกแห่ง	1,000,000	1,000,000	1,000,000	1,000,000	1,000,000	5,000,000	
กิจกรรมที่ 2.3.2 ปรับปรุงภูมิทัศน์รอบเขาโปร่ง ปากข้าวสาร		1	ที่ทำการปกครอง อำเภอเมืองสระบุรี	150,000	150,000	150,000	150,000	150,000	750,000	
กิจกรรมที่ 2.3.3 ปรับปรุงภูมิทัศน์พร้อมจัดระเบียบสายโทรศัพท์		1	ที่ทำการปกครอง อำเภอเมืองสระบุรี	2,000,000	2,000,000	2,000,000	2,000,000	2,000,000	10,000,000	
กิจกรรมที่ 2.3.4 ขยายช่องทางจราจรและปรับปรุงไหล่ทาง ตำบลตะกุด อำเภอเมืองสระบุรี จังหวัดสระบุรี		1	ที่ทำการปกครอง อำเภอเมืองสระบุรี	10,000,000	10,000,000	10,000,000	10,000,000	10,000,000	50,000,000	
2.1.3 โครงการสำคัญที่ 3 เพิ่มประสิทธิภาพการจัดระเบียบสิ่งแวดล้อมจังหวัดสระบุรี										
กิจกรรมหลักที่ 3.1 เพิ่มประสิทธิภาพการจัดระเบียบสิ่งแวดล้อมจังหวัดสระบุรี										
กิจกรรมที่ 3.1.1 เพิ่มประสิทธิภาพการจัดระเบียบสิ่งแวดล้อมจังหวัดสระบุรี	1.1	1	ที่ทำการปกครอง จังหวัดสระบุรี	20,000,000	20,000,000	20,000,000	20,000,000	20,000,000	100,000,000	
กิจกรรมที่ 3.1.2 เพิ่มประสิทธิภาพการป้องกันปราบปรามอาชญากรรมและการประชาชน		1	ตำรวจจังหวัดสระบุรี	10,000,000	10,000,000	10,000,000	10,000,000	10,000,000	50,000,000	
กิจกรรมที่ 3.1.3 เพิ่มศักยภาพเครือข่ายบุคลากรด้านการศึกษาตามรอยลพบุรี		1	ที่ทำการปกครอง จังหวัดสระบุรี	10,000,000	10,000,000	10,000,000	10,000,000	10,000,000	50,000,000	
กิจกรรมที่ 3.1.4 การจัดระเบียบสิ่งแวดล้อมจังหวัดสระบุรี		1	ที่ทำการปกครอง จังหวัดสระบุรี	15,000,000	15,000,000	15,000,000	15,000,000	15,000,000	75,000,000	

บัญชีรายการชุดโครงการสำคัญ			งบประมาณดำเนินงาน						
แผนงาน/โครงการสำคัญ	ยุทธศาสตร์ชาติ (X)/ แผนแม่บทฯ (Y)	แหล่งงบประมาณ	หมวดดำเนินการ	พ.ศ. 2566	พ.ศ. 2567	พ.ศ. 2568	พ.ศ. 2569	พ.ศ. 2570	พ.ศ. 2566-2570
กิจกรรมที่ 3.1.5 การพัฒนาคุณภาพมาตรฐานผลิตภัณฑ์อาหารจังหวัดสระบุรี		1	สำนักงานสาธารณสุขจังหวัดสระบุรี	1,346,800	1,346,800	1,346,800	1,346,800	1,346,800	6,734,000
กิจกรรมที่ 3.1.6 จัดประกวด 1 ตำบล 1 พันธุ์สีข้าว		1	สำนักงานท้องถิ่น/สำนักงานพระพุทธศาสนา/อำเภอทุกอำเภอ	10,000,000	10,000,000	10,000,000	10,000,000	10,000,000	50,000,000
กิจกรรมที่ 3.1.7 ติดตั้งวงจรปิดเพื่อรักษาความปลอดภัยพื้นที่จุดเสี่ยง		1	ตำรวจภูธรจังหวัดสระบุรี	15,000,000	15,000,000	15,000,000	15,000,000	15,000,000	75,000,000
กิจกรรมที่ 3.1.8 ปรับปรุงทัศนียภาพริมทางรถไฟถนนเทศบาล 2 ตำบลปากเพรียว		1	ที่ทำการปกครองอำเภอเมืองสระบุรี	500,000	500,000	500,000	500,000	500,000	2,500,000
กิจกรรมที่ 3.1.9 ปรับปรุงภูมิทัศน์และสิ่งแวดล้อมภายในตำบลดาวเรือง		1	ที่ทำการปกครองอำเภอเมืองสระบุรี	1,400,000	1,400,000	1,400,000	1,400,000	1,400,000	7,000,000
กิจกรรมที่ 3.1.10 ผู้ว่าราชการจังหวัดสระบุรีชวนชิมอาหารปลอดภัยมีมนใจราคา		1	สำนักงานสาธารณสุขจังหวัดสระบุรี	3,000,000	3,000,000	3,000,000	3,000,000	3,000,000	15,000,000
กิจกรรมที่ 3.1.11 พัฒนาระดับคุณภาพอาหารปลอดภัยสู่มาตรฐาน		1	สำนักงานสาธารณสุขจังหวัดสระบุรี	20,000,000	20,000,000	20,000,000	20,000,000	20,000,000	100,000,000
กิจกรรมที่ 3.1.12 สร้างความมั่นคงทางอาหารในครัวเรือน		1	สำนักงานเกษตรและสหกรณ์จังหวัดสระบุรี	8,026,000	8,026,000	8,026,000	8,026,000	8,026,000	40,130,000

บัญชีรายการชุดโครงการสำคัญ			งบประมาณดำเนินการ						
แผนงาน/โครงการสำคัญ	ยุทธศาสตร์ชาติ (X)/ แผนแม่บทฯ (Y)	แหล่งงบประมาณ	พ.ศ. 2566	พ.ศ. 2567	พ.ศ. 2568	พ.ศ. 2569	พ.ศ. 2570	พ.ศ. 2566-2570	
2.1.4 โครงการสำคัญที่ 4 เสริมสร้างสังคมสุขภาพถ้วนหน้าสู่การพัฒนาที่ยั่งยืน	1.13								
กิจกรรมหลักที่ 4.1 เสริมสร้างสังคมสุขภาพถ้วนหน้าสู่การพัฒนาที่ยั่งยืน									
กิจกรรมที่ 4.1.1 เฝ้าระวังและป้องกันการแพร่ระบาดของโรคติดต่อในพื้นที่อำเภอหนองโดน		1	300,000	300,000	300,000	300,000	300,000	1,500,000	
กิจกรรมที่ 4.1.2 ก่อสร้างสนามฟุตบอลในพื้นที่ท่องเที่ยวที่มีที่ 5 รักษาพระองค์ หมู่ที่ 1		1	2,000,000	2,000,000	2,000,000	2,000,000	2,000,000	10,000,000	
กิจกรรมที่ 4.1.3 การแก้ไขปัญหาหมันหมอด้อย่างครบวงจร		1	1,000,000	1,000,000	1,000,000	1,000,000	1,000,000	5,000,000	
กิจกรรมที่ 4.1.4 การพัฒนาระบบการแพทย์ฉุกเฉิน		1	3,200,000	3,200,000	3,200,000	3,200,000	3,200,000	16,000,000	
กิจกรรมที่ 4.1.5 การสร้างมุงจำหน่ายอาหารสุขภาพในโรงพยาบาล		1	500,000	500,000	500,000	500,000	500,000	2,500,000	
กิจกรรมที่ 4.1.6 ตรวจสอบภาพประจำปี (ทุกช่วงวัย) ตำบลหนองปลาไหล		1	5,000,000	5,000,000	5,000,000	5,000,000	5,000,000	25,000,000	
กิจกรรมที่ 4.1.7 ติดตั้งอุปกรณ์ออกกำลังกายสาธารณะตำบลปากเพรียว		1	400,000	400,000	400,000	400,000	400,000	2,000,000	
กิจกรรมที่ 4.1.8 นวัตกรรมระบบแพทย์แผนไทยประยุกต์ เพื่อให้บริการ ประชาชน จังหวัดสระบุรี		1	9,000,000	9,000,000	9,000,000	9,000,000	9,000,000	45,000,000	
กิจกรรมที่ 4.1.9 ปรับปรุงพื้นที่ คสล. บริเวณที่ออกกำลังกาย เลียบรั้ว คสล.สำนักงานชลประทาน หมู่ที่ 6 ตำบลตะกุด		1	500,000	500,000	500,000	500,000	500,000	2,500,000	

บัญชีรายการชุดโครงการสำคัญ			งบประมาณดำเนินการ						
แผนงาน/โครงการสำคัญ	ยุทธศาสตร์ชาติ (X)/ แผนแม่บทฯ (Y)	แหล่งงบประมาณ	พ.ศ. 2566	พ.ศ. 2567	พ.ศ. 2568	พ.ศ. 2569	พ.ศ. 2570	พ.ศ. 2566-2570	
กิจกรรมที่ 4.1.10 ปรับปรุงส่วนสุขภาพชุมชน ตำบลปากเพรียว	1	1	4,000,000	4,000,000	4,000,000	4,000,000	4,000,000	20,000,000	
กิจกรรมที่ 4.1.11 พัฒนาศักยภาพและภาคีเครือข่ายสาธารณสุขและสิ่งแวดล้อม อำเภอเมืองสระบุรี	1	1	50,000	50,000	50,000	50,000	50,000	250,000	
กิจกรรมที่ 4.1.12 พัฒนาสวนสุขภาพจังหวัดสระบุรี ศูนย์การทหารม้าค่ายอดิสร	1	1	57,198,156	57,198,156	57,198,156	57,198,156	57,198,156	285,990,780	
กิจกรรมที่ 4.1.13 รมรงค์ป้องกันและควบคุมโรคไข้เลือดออก อำเภอเมืองสระบุรี	1	1	50,000	50,000	50,000	50,000	50,000	250,000	
กิจกรรมที่ 4.1.14 อสม. /ผู้นำ เคาะประตูตรวจโรค Covid-19 ตำบลตะกุด	1	1	500,000	500,000	500,000	500,000	500,000	2,500,000	
กิจกรรมที่ 4.1.15 ส่งเสริมสุขภาพที่ รายได้ดี	1	1	20,000,000	20,000,000	20,000,000	20,000,000	20,000,000	100,000,000	
กิจกรรมที่ 4.1.16 ส่งเสริมสุขภาพประชาชนตำบลหนองโน	1	1	100,000	100,000	100,000	100,000	100,000	500,000	
กิจกรรมที่ 4.1.17 สร้างสวนสาธารณะ ตำบลคลังชั้น	1	1	1,000,000	1,000,000	1,000,000	1,000,000	1,000,000	5,000,000	
กิจกรรมที่ 4.1.18 สร้างสุขผู้สูงอายุ จังหวัดสระบุรี 4.0	1	1	3,200,000	3,200,000	3,200,000	3,200,000	3,200,000	16,000,000	

บัญชีรายการชุดโครงการสำคัญ				งบประมาณดำเนินการ					
แผนงาน/โครงการสำคัญ	ยุทธศาสตร์ชาติ (X)/ แผนแม่บทฯ (Y)	แหล่งงบประมาณ	หมวดดำเนินการ	พ.ศ. 2566	พ.ศ. 2567	พ.ศ. 2568	พ.ศ. 2569	พ.ศ. 2570	พ.ศ. 2566-2570
2.1.5 โครงการสำคัญที่ 5 สระบุรีร่วมใจสู้ภัยแล้ง	1.1								
กิจกรรมหลักที่ 5.1 สระบุรีร่วมใจสู้ภัยแล้ง									
แผนงานที่ 2.2 พัฒนาคุณภาพ คุณภาพชีวิต และระบบนิเวศที่เอื้อต่อการเรียนรู้ตลอดชีวิตของประชาชนทุกกลุ่มทุกช่วงวัย									
โครงการส่งเสริมและพัฒนาด้านสังคม									
2.2.1 โครงการสำคัญที่ 1 พัฒนาคูณภาพชีวิตเศรษฐกิจครัวเรือนตามแนวปรัชญาเศรษฐกิจพอเพียงอย่างยั่งยืน	3.11								
กิจกรรมหลักที่ 1.1 พัฒนาคูณภาพชีวิตเศรษฐกิจครัวเรือนตามแนวปรัชญาเศรษฐกิจพอเพียงอย่างยั่งยืน									
กิจกรรมที่ 1.1.1 ขยายผลศาสตร์พระราชาสู่การพัฒนาอย่างยั่งยืน		1	มณฑลทหารบกที่ 18/สำนักงานเกษตรและสหกรณ์จังหวัดสระบุรี	1,010,000	1,010,000	1,010,000	1,010,000	1,010,000	5,050,000
กิจกรรมที่ 1.1.2 น้อมนำศาสตร์พระราชาสู่การพัฒนาอย่างยั่งยืน		1	มณฑลทหารบกที่ 18	1,800,000	1,800,000	1,800,000	1,800,000	1,800,000	9,000,000
กิจกรรมที่ 1.1.3 ส่งเสริมและสนับสนุนเมล็ดพันธุ์ผักแก่หมู่บ้านเศรษฐกิจพอเพียง / หมู่บ้านที่ดำเนินโครงการแก้ไขปัญหาความยากจน (กข คค) ในพื้นที่อำเภอหนองโดน		1	สำนักงานพัฒนาชุมชนอำเภอหนองโดน	285,000	285,000	285,000	285,000	285,000	1,425,000
กิจกรรมที่ 1.1.4 โครงการแก้ไขปัญหาความเดือดร้อนด้านอาชีพจังหวัดสระบุรี		1	สำนักงานแรงงานจังหวัดสระบุรี	500,000	500,000	500,000	500,000	500,000	2,500,000
กิจกรรมหลักที่ 1.2 ผลัดและพัฒมากำลังคนทางด้านอาชีวศึกษาของต่อความต้องการของสถานประกอบการในจังหวัดสระบุรี									
กิจกรรมที่ 1.2.1 ผลัดและพัฒมากำลังคนทางด้านอาชีวศึกษาของต่อความต้องการของสถานประกอบการในจังหวัดสระบุรี		1	สำนักงานพัฒนาฝีมือแรงงานจังหวัดสระบุรี	150,000	150,000	150,000	150,000	150,000	750,000

บัญชีรายการชุดโครงการสำคัญ				งบประมาณดำเนินการ					
แผนงาน/โครงการสำคัญ	ยุทธศาสตร์ชาติ (X)/ แผนแม่บทฯ (Y)	แหล่งงบประมาณ	หมวดดำเนินการ	พ.ศ. 2566	พ.ศ. 2567	พ.ศ. 2568	พ.ศ. 2569	พ.ศ. 2570	พ.ศ. 2566-2570
กิจกรรมที่ 1.2.2 โครงการฝึกอบรมยกระดับฝีมือเพื่อเพิ่มโอกาสในการประกอบอาชีพหรือรับการทำงานในศตวรรษที่ 21		1	สำนักงานพัฒนาฝีมือแรงงานสระบุรี	297,500	297,500	297,500	297,500	297,500	1,487,500
กิจกรรมหลักที่ 1.3 ขับเคลื่อนการพัฒนาตามปรัชญาเศรษฐกิจพอเพียงในจังหวัดสระบุรี									
กิจกรรมที่ 1.3.1 ส่งเสริมการขับเคลื่อนการพัฒนาตามหลักปรัชญาของเศรษฐกิจพอเพียง		1	สำนักงานจังหวัดสระบุรี/ ที่ทำการปกครองอำเภอ ทั้ง 13 อำเภอ	6,500,000	6,500,000	6,500,000	6,500,000	6,500,000	32,500,000
กิจกรรมที่ 1.3.2 สระบุรีร่วมสนองพระราชดำริเพื่อการพัฒนาอย่างยั่งยืน		1	สำนักงานจังหวัดสระบุรี	7,200,000	7,200,000	7,200,000	7,200,000	7,200,000	36,000,000
กิจกรรมที่ 1.3.3 มีกิจกรรมทักษะวิชาชีพผู้ต้องขังเรือนจำจังหวัดสระบุรี		1	เรือนจำจังหวัดสระบุรี	800,000	800,000	800,000	800,000	800,000	4,000,000
กิจกรรมที่ 1.3.4 เรียนรู้ตามหลักปรัชญาเศรษฐกิจพอเพียง		1	ที่ทำการปกครองอำเภอรวมหกหลัก	1,000,000	1,000,000	1,000,000	1,000,000	1,000,000	5,000,000
กิจกรรมที่ 1.3.5 เศรษฐกิจพอเพียงอันเนื่องมาจากพระราชดำริ		1	ที่ทำการปกครองอำเภอเมืองสระบุรี/ องค์การปกครองส่วนท้องถิ่นทุกแห่ง	300,000	300,000	300,000	300,000	300,000	1,500,000
กิจกรรมที่ 1.3.6 โครงการอันเนื่องมาจากพระราชดำริ ตามหลักปรัชญาเศรษฐกิจพอเพียงส่งเสริมสนง.โครงการอาหารกลางวันสถานศึกษาเขตพื้นที่อำเภอเมืองสระบุรี		1	ที่ทำการปกครองอำเภอเมืองสระบุรี	1,000,000	1,000,000	1,000,000	1,000,000	1,000,000	5,000,000
กิจกรรมที่ 1.3.7 ก่อสร้างอาคารอเนกประสงค์ เพื่อเป็นศูนย์เรียนรู้ตามหลักปรัชญาของเศรษฐกิจพอเพียงและศูนย์ฝึกอบรมสำหรับประชาชนผู้ได้รับผลกระทบจากสถานการณ์การระบาดของโรคติดเชื้อไวรัสโคโรนา 2019 และประชาชนทั่วไป		1	ที่ทำการปกครองอำเภอรวมหกหลัก/ กศน.อำเภอรวมหกหลัก	500,000	500,000	500,000	500,000	500,000	2,500,000

บัญชีรายการชุดโครงการสำคัญ			งบประมาณดำเนินการ						
แผนงาน/โครงการสำคัญ	ยุทธศาสตร์ชาติ (X)/ แผนแม่บทฯ (Y)	แหล่งงบประมาณ	หน่วยดำเนินการ	พ.ศ. 2566	พ.ศ. 2567	พ.ศ. 2568	พ.ศ. 2569	พ.ศ. 2570	พ.ศ. 2566-2570
กิจกรรมที่ 1.3.8 การเสริมสร้างศักยภาพการดำเนินงานของกลุ่มอาชีพผสมอาชีพชุมชน ในการสร้างความมั่นคงด้านอาชีพและรายได้ของประชาชนตามหลักปรัชญาเศรษฐกิจพอเพียง		1	ที่ทำการปกครอง มวกเหล็ก	464,400	464,400	464,400	464,400	464,400	2,322,000
กิจกรรมที่ 1.3.9 ขยายผลหลักปรัชญาของเศรษฐกิจพอเพียงและเกษตรทฤษฎีใหม่ประจำตำบล		1	ก.ร.ม.น. จังหวัดสระบุรี	938,600	938,600	938,600	938,600	938,600	4,693,000
กิจกรรมที่ 1.3.10 ขับเคลื่อนการพัฒนาเศรษฐกิจพอเพียง		1	ที่ทำการปกครอง อำเภอหนองแซง	100,000	100,000	100,000	100,000	100,000	500,000
กิจกรรมที่ 1.3.11 ขับเคลื่อนการพัฒนาเศรษฐกิจพอเพียง อำเภอแก่งคอย		1	ที่ทำการปกครอง อำเภอแก่งคอย	200,000	200,000	200,000	200,000	200,000	1,000,000
กิจกรรมที่ 1.3.12 ขับเคลื่อนปรัชญาเศรษฐกิจพอเพียง และรักษาสีงามแวดล้อมอำเภอเมืองสระบุรี		1	ที่ทำการปกครอง อำเภอเมืองสระบุรี/ องค์การบริหารส่วนตำบลหนองไผ่	100,000	100,000	100,000	100,000	100,000	500,000
กิจกรรมที่ 1.3.13 จัดตั้งศูนย์เรียนรู้วิถีชีวิตเศรษฐกิจพอเพียง และโรงเรียนเพาะข้าวกล้าไม้		1	ที่ทำการปกครอง อำเภอพระพุทธบาท	1,000,000	1,000,000	1,000,000	1,000,000	1,000,000	5,000,000
กิจกรรมที่ 1.3.14 จัดทำแผนชุมชนและแผนพัฒนาท้องถิ่นตามแนวปรัชญาเศรษฐกิจพอเพียง		1	ที่ทำการปกครอง อำเภอวังม่วง	100,000	100,000	100,000	100,000	100,000	500,000
กิจกรรมที่ 1.3.15 ปรับปรุงและส่งเสริมพื้นที่ศูนย์การเรียนรู้เศรษฐกิจพอเพียง ตำบลคลังชัน		1	ที่ทำการปกครอง อำเภอเมืองสระบุรี	1,000,000	1,000,000	1,000,000	1,000,000	1,000,000	5,000,000
กิจกรรมที่ 1.3.16 ปรับปรุงศูนย์การเรียนรู้เศรษฐกิจพอเพียงในพื้นที่อำเภอเฉลิมพระเกียรติ		1	ที่ทำการปกครอง อำเภอเฉลิมพระเกียรติ	1,000,000	1,000,000	1,000,000	1,000,000	1,000,000	5,000,000
กิจกรรมที่ 1.3.17 ปรับปรุงศูนย์การเรียนรู้เศรษฐกิจพอเพียงในพื้นที่อำเภอหนองแซง		1	ที่ทำการปกครอง อำเภอหนองแซง	500,000	500,000	500,000	500,000	500,000	2,500,000
กิจกรรมที่ 1.3.18 ปรับปรุงศูนย์การเรียนรู้เศรษฐกิจพอเพียง อำเภอเสาไห้		1	ที่ทำการปกครอง อำเภอเสาไห้	1,000,000	1,000,000	1,000,000	1,000,000	1,000,000	5,000,000

บัญชีรายการชุดโครงการสำคัญ			งบประมาณดำเนินการ						
แผนงาน/โครงการสำคัญ	ยุทธศาสตร์ชาติ (X)/ แผนแม่บทฯ (Y)	แหล่งงบประมาณ	พ.ศ. 2566	พ.ศ. 2567	พ.ศ. 2568	พ.ศ. 2569	พ.ศ. 2570	พ.ศ. 2566-2570	
กิจกรรมที่ 1.3.19 ปรับปรุงศูนย์การเรียนรู้เศรษฐกิจพอเพียง อำเภอบ้านหม้อ		1	1,000,000	1,000,000	1,000,000	1,000,000	1,000,000	5,000,000	
กิจกรรมที่ 1.3.20 พัฒนา แปลงเกษตรผสมผสาน มณฑลทหารบกที่ 18		1	2,000,000	2,000,000	2,000,000	2,000,000	2,000,000	10,000,000	
กิจกรรมที่ 1.3.21 พัฒนาและส่งเสริมเกษตรกรปลูกพืชเศรษฐกิจตามหลักเศรษฐกิจพอเพียง		1	7,000,000	7,000,000	7,000,000	7,000,000	7,000,000	35,000,000	
กิจกรรมที่ 1.3.22 พัฒนาและส่งเสริมอาชีพพืชเศรษฐกิจ		1	1,000,000	1,000,000	1,000,000	1,000,000	1,000,000	5,000,000	
กิจกรรมที่ 1.3.23 พัฒนาลูกศิษย์รุ่นพี่ตามโครงการเกษตรทฤษฎีใหม่ อำเภอแก่งคอย จังหวัดสระบุรี		1	270,000	270,000	270,000	270,000	270,000	1,350,000	
กิจกรรมที่ 1.3.24 ส่งเสริมการเรียนรู้ด้านหลักปรัชญาของเศรษฐกิจพอเพียง อำเภอหนองโดน		1	500,000	500,000	500,000	500,000	500,000	2,500,000	
กิจกรรมที่ 1.3.25 ส่งเสริมการเรียนรู้ตามหลักเศรษฐกิจพอเพียงให้เยาวชนในพื้นที่		1	500,000	500,000	500,000	500,000	500,000	2,500,000	
กิจกรรมที่ 1.3.26 ส่งเสริมการดำเนินงานในชุมชนต้นแบบตามปรัชญาเศรษฐกิจพอเพียง		1	800,000	800,000	800,000	800,000	800,000	4,000,000	
กิจกรรมที่ 1.3.27 ส่งเสริมศูนย์การเรียนรู้วิถีชีวิตชุมชนแห่งความพอเพียง		1	40,000,000	40,000,000	40,000,000	40,000,000	40,000,000	200,000,000	
กิจกรรมที่ 1.3.28 ส่งเสริมอาชีพ 1 ไร่ 1 แสน ตามแนวทางการของปรัชญาเศรษฐกิจพอเพียง		1	1,000,000	1,000,000	1,000,000	1,000,000	1,000,000	5,000,000	
กิจกรรมที่ 1.3.29 สนับสนุนอาชีพเพื่อพัฒนาคุณภาพชีวิตครัวเรือนด้วยโอกาสตามแนวทางการหลักปรัชญาของเศรษฐกิจพอเพียง		1	1,500,000	1,500,000	1,500,000	1,500,000	1,500,000	7,500,000	
กิจกรรมที่ 1.3.30 ระเบียบกรมส่งเสริมการค้าระหว่างประเทศ อนุรักษ์และพัฒนาทรัพยากรอย่างยั่งยืน		1	2,000,000	2,000,000	2,000,000	2,000,000	2,000,000	10,000,000	
กิจกรรมที่ 1.3.31 สร้างจิตสำนึกที่ต่อสถาบันชาติ ศาสนา พระมหากษัตริย์		1	900,000	900,000	900,000	900,000	900,000	4,500,000	
กิจกรรมที่ 1.3.32 สร้างศูนย์เรียนรู้ ปรัชญาเศรษฐกิจพอเพียงและเกษตรทฤษฎีใหม่ประจำตำบล		1	17,500,000	17,500,000	17,500,000	17,500,000	17,500,000	87,500,000	

บัญชีรายการชุดโครงการสำคัญ				งบประมาณดำเนินการ						
แผนงาน/โครงการสำคัญ	ยุทธศาสตร์ชาติ (X)/ แผนแม่บทฯ (Y)	แหล่งงบประมาณ	หน่วยงานโครงการ	พ.ศ. 2566	พ.ศ. 2567	พ.ศ. 2568	พ.ศ. 2569	พ.ศ. 2570	พ.ศ. 2566-2570	
กิจกรรมที่ 1.3.33 อนุรักษ์พันธุกรรมพืชอันเนื่องมาจากพระราชดำริ สมเด็จพระเทพรัตนราชสุดาฯ สยามบรมราชกุมารี (อพ.สธ.)		1	ที่ทำการปกครองอำเภอเมืองสระบุรี/ องค์การปกครองส่วนท้องถิ่นทุกแห่ง	100,000	100,000	100,000	100,000	100,000	500,000	
กิจกรรมที่ 1.3.34 อบรมการส่งเสริมอาชีพประชาชนและกลุ่มวิสาหกิจชุมชน ระดับตำบลตามหลักปรัชญาเศรษฐกิจพอเพียง อำเภอเฉลิมพระเกียรติ จังหวัดสระบุรี เป้าหมายตำบลละ 50 คน รวม 300 คน		1	ที่ทำการปกครองจังหวัดสระบุรี	222,600	222,600	222,600	222,600	222,600	1,113,000	
กิจกรรมที่ 1.3.35 อบรมประชาชนและกลุ่มวิสาหกิจชุมชน จำนวน 9 ตำบล ตำบลละ 50 คน เพื่อส่งเสริมอาชีพตามหลักปรัชญาเศรษฐกิจพอเพียง		1	ที่ทำการปกครองจังหวัดสระบุรี	333,900	333,900	333,900	333,900	333,900	1,669,500	
กิจกรรมที่ 1.3.36 ตะใคร้หอมใส่ถุง ภูมิปัญญาท้องถิ่นจาก หมู่ที่ 10 ตำบลโคกสว่าง อำเภอเมืองสระบุรี จังหวัดสระบุรี		1	ที่ทำการปกครองอำเภอเมืองสระบุรี	200,000	200,000	200,000	200,000	200,000	1,000,000	
กิจกรรมที่ 1.3.37 ส่งเสริมการเกษตรแบบผสมผสานเพื่อการพึ่งตนเองตามหลักปรัชญาของเศรษฐกิจพอเพียง ในการสร้างความมั่นคงทางอาหารและรายได้ของประชาชน		1	เกษตรอำเภอ มวกเหล็ก	464,400	464,400	464,400	464,400	464,400	2,322,000	
2.2.2 โครงการสำคัญที่ 2 พัฒนาระบบคู่มือแม่ข่าย ความสุข คนดี คุณภาพชีวิตดี	3.11									
กิจกรรมหลักที่ 2.1 พัฒนาระบบคู่มือแม่ข่าย คนดี คุณภาพชีวิตดี										
กิจกรรมที่ 2.1.1 เสริมสร้างวินัยการทำงานในสถานประกอบการกิจการจังหวัดสระบุรี		1	สำนักงานสวัสดิการและคุ้มครองแรงงานจังหวัดสระบุรี	249,500	249,500	249,500	249,500	249,500	1,247,500	
กิจกรรมที่ 2.1.2 เสริมสร้างความมั่นคงและสังคมคุณภาพตามวิถีภูมิปัญญาไทย		1	สำนักงานพัฒนาชุมชนจังหวัดสระบุรี	500,000	500,000	500,000	500,000	500,000	2,500,000	
กิจกรรมที่ 2.1.3 เสริมสร้างจิตสาธารณะ และสังคมภูมิปัญญาให้กับเยาวชน (กล้าใหม่)		1	ที่ทำการปกครองอำเภอเมืองสระบุรี	100,000	100,000	100,000	100,000	100,000	500,000	

บัญชีรายการชุดโครงการสำคัญ			งบประมาณดำเนินงาน					
แผนงาน/โครงการสำคัญ	ยุทธศาสตร์ชาติ (X)/ แผนแม่บทฯ (Y)	แหล่งงบประมาณ	พ.ศ. 2566	พ.ศ. 2567	พ.ศ. 2568	พ.ศ. 2569	พ.ศ. 2570	พ.ศ. 2566-2570
กิจกรรมที่ 2.1.4 แก้ไขปัญหาด้านความเดือดร้อนด้านอาชีพ		1	500,000	500,000	500,000	500,000	500,000	2,500,000
กิจกรรมที่ 2.1.5 การอบรมวิทยากรตอบสนองมาตรฐานฝีมือแรงงาน		1	150,000	150,000	150,000	150,000	150,000	750,000
กิจกรรมที่ 2.1.6 คนสระบุรี รักสุขภาพ รักถิ่น		1	850,000	850,000	850,000	850,000	850,000	4,250,000
กิจกรรมที่ 2.1.7 จัดตั้งศูนย์พัฒนาเด็กเล็ก องค์การบริหารส่วนตำบลปากน้ำสารนิคมอำเภอชุมชม กรมการทหารม้าที่ 4 รักษาพระองค์		1	2,000,000	2,000,000	2,000,000	2,000,000	2,000,000	10,000,000
กิจกรรมที่ 2.1.8 จัดประกวดนวัตกรรมก้าวไกล ร่วมใจพัฒนาท้องถิ่น		1	4,000,000	4,000,000	4,000,000	4,000,000	4,000,000	20,000,000
กิจกรรมที่ 2.1.9 จัดอบรมเยาวชนด้านคุณธรรมและจริยธรรม		1	100,000	100,000	100,000	100,000	100,000	500,000
กิจกรรมที่ 2.1.10 พัฒนาและส่งเสริมศักยภาพแรงงานทั้งในและนอกระบบ ผู้สูงอายุ ผู้พิการ และผู้ด้อยโอกาสให้มีคุณภาพชีวิตดีขึ้น จังหวัดสระบุรี		1	1,000,000	1,000,000	1,000,000	1,000,000	1,000,000	5,000,000
กิจกรรมที่ 2.1.11 พัฒนาและส่งเสริมศักยภาพบุคลากรแรงงาน ผู้พิการ ผู้ด้อยโอกาสให้มีความเป็นอยู่ที่ดีขึ้น จังหวัดสระบุรี		1	1,000,000	1,000,000	1,000,000	1,000,000	1,000,000	5,000,000
กิจกรรมที่ 2.1.12 พัฒนาระบบฐานข้อมูลชุมชนสู่คุณภาพชีวิตดี		1	10,000,000	10,000,000	10,000,000	10,000,000	10,000,000	50,000,000
กิจกรรมที่ 2.1.13 พัฒนาศักยภาพอาสาสมัครสาธารณสุขประจำหมู่บ้าน		1	400,000	400,000	400,000	400,000	400,000	2,000,000

บัญชีรายการชุดโครงการสำคัญ			งบประมาณดำเนินงาน					
แผนงาน/โครงการสำคัญ	ยุทธศาสตร์ชาติ (X)/ แผนแม่บทฯ (Y)	แหล่งงบประมาณ	พ.ศ. 2566	พ.ศ. 2567	พ.ศ. 2568	พ.ศ. 2569	พ.ศ. 2570	พ.ศ. 2566-2570
กิจกรรมที่ 2.1.14 พัฒนาศักยภาพอาสาสมัครคุมประพฤติ		1	900,000	900,000	900,000	900,000	900,000	4,500,000
กิจกรรมที่ 2.1.15 พัฒนาศักยภาพชีวิตสมาชิกหมู่บ้านเกษตรกรก้าวหน้าผู้เลี้ยงโคนม หมู่ที่ 14 อย่างยั่งยืน		1	5,000,000	5,000,000	5,000,000	5,000,000	5,000,000	25,000,000
กิจกรรมที่ 2.1.16 ยกกระดับศักยภาพฝีมือและสมรรถนะแรงงานไทยสู่ไทยแลนด์ 4.0		1	1,000,000	1,000,000	1,000,000	1,000,000	1,000,000	5,000,000
กิจกรรมที่ 2.1.17 ส่งเสริม/สนับสนุน กองทุนสวัสดิการชุมชน ทุกตำบล อำเภอเมืองสระบุรี		1	100,000	100,000	100,000	100,000	100,000	500,000
กิจกรรมที่ 2.1.18 ส่งเสริมการเรียนรู้สระบุรีเมืองแห่งความสุข		1	15,000,000	15,000,000	15,000,000	15,000,000	15,000,000	75,000,000
กิจกรรมที่ 2.1.19 ส่งเสริมการเรียนรู้สระบุรีเมืองแห่งความสุขด้วยการเป็นคนดี สุขภาพดี รายได้ดี สิ่งแวดล้อมดี ตามหลักปรัชญาเศรษฐกิจพอเพียง สำหรับทุกกลุ่มในจังหวัดสระบุรี		1	10,000,000	10,000,000	10,000,000	10,000,000	10,000,000	50,000,000
กิจกรรมที่ 2.1.20 ส่งเสริมการประกอบอาชีพผู้สูงอายุและผู้พิการ		1	500,000	500,000	500,000	500,000	500,000	2,500,000

บัญชีรายการชุดโครงการสำคัญ				งบประมาณดำเนินการ					
แผนงาน/โครงการสำคัญ	ยุทธศาสตร์ชาติ (X)/ แผนแม่บทฯ (Y)	แหล่งงบประมาณ	หมวดค่าเงินการ	พ.ศ. 2566	พ.ศ. 2567	พ.ศ. 2568	พ.ศ. 2569	พ.ศ. 2570	พ.ศ. 2566-2570
แผนงานที่ 2.3 เสริมสร้างการพัฒนาชุมชนและเมืองอย่างยั่งยืน									
โครงการเพิ่มประสิทธิภาพการบริหารจัดการ									
2.3.1 โครงการสำคัญที่ 1 พัฒนาศักยภาพชุมชนและเมืองอย่างยั่งยืน	5.6								
กิจกรรมหลักที่ 1.1 สร้างเสริมโครงสร้างพื้นฐานที่จำเป็นต่อการพัฒนาชุมชนและเมือง									
กิจกรรมที่ 1.1.1 สร้างอาคารทรงไทยเอกลักษณ์ประสงค์ กลางน้ำด้านทิศใต้ หมู่ที่ 6 ตำบลหนองโน	1			25,000,000	25,000,000	25,000,000	25,000,000	25,000,000	125,000,000
กิจกรรมที่ 1.1.2 ก่อสร้างอาคาร คสล. ชั้นเดียว สำหรับแปรรูปสินค้าตามมาตรฐาน อย. ต้องแปรรูปสินค้า น้ำพริก OTOP หัวดาว ตามมาตรฐาน อย. ขนาดกว้าง 8.00 เมตร ยาว 16.00 เมตร หรือพื้นที่ใช้สอยไม่น้อยกว่า 92.00 ตารางเมตร	1			434,500	434,500	434,500	434,500	434,500	2,172,500
กิจกรรมที่ 1.1.3 การก่อสร้างลานอนบกประสงค์พร้อมหลังคา	1			4,000,000	4,000,000	4,000,000	4,000,000	4,000,000	20,000,000
กิจกรรมที่ 1.1.4 ปรับปรุงที่อยู่อาศัย สิ่งอำนวยความสะดวก สะดวกเพื่อคนทั้งมวล	1			5,000,000	5,000,000	5,000,000	5,000,000	5,000,000	25,000,000
กิจกรรมที่ 1.1.5 จัดระเบียบสายไฟเพื่อปรับปรุงภูมิทัศน์ ภายในตำบลตะกุด	1			200,000	200,000	200,000	200,000	200,000	1,000,000

บัญชีรายการชุดโครงการสำคัญ			งบประมาณดำเนินการ					
แผนงาน/โครงการสำคัญ	ยุทธศาสตร์ชาติ (X)/ แผนแม่บทฯ (Y)	แหล่งงบประมาณ	พ.ศ. 2566	พ.ศ. 2567	พ.ศ. 2568	พ.ศ. 2569	พ.ศ. 2570	พ.ศ. 2566-2570
กิจกรรมที่ 1.2.6 ก่อสร้างสะพานลอยข้ามถนนบริเวณปากทางเข้า หมู่ที่ 2 โรงเรียนวัดโลกทามแห่ง ตำบลหนองปลาไหล		1	5,000,000	5,000,000	5,000,000	5,000,000	5,000,000	25,000,000
กิจกรรมที่ 1.1.7 ก่อสร้างโคมถนนงบประมาณบริเวณโรงเรียนวัดสุวรรณคีรี (ตรงสนามบาส)		1	2,000,000	2,000,000	2,000,000	2,000,000	2,000,000	10,000,000
กิจกรรมที่ 1.1.8 ก่อสร้างโคมคลุมลาน คสล. วัดปากข้าวสารใต้ หมู่ที่ 1		1	2,000,000	2,000,000	2,000,000	2,000,000	2,000,000	10,000,000
กิจกรรมที่ 1.1.9 สร้างอาคารเอนกประสงค์แก่ผู้รับบริการ โรงพยาบาลส่งเสริมสุขภาพตำบลตั้งชัน		1	1,500,000	1,500,000	1,500,000	1,500,000	1,500,000	7,500,000
กิจกรรมที่ 1.1.10 โคมคลุมลานสนามกีฬา หมู่ที่ 2		1	2,000,000	2,000,000	2,000,000	2,000,000	2,000,000	10,000,000
กิจกรรมที่ 1.1.11 ก่อสร้างหลังคาโคมคลุมลาน คสล. บริเวณหน้าทำการ องค์การบริหารส่วนตำบลหนองโน		1	2,000,000	2,000,000	2,000,000	2,000,000	2,000,000	10,000,000

บัญชีรายการชุดโครงการสำคัญ				งบประมาณดำเนินการ					
แผนงาน/โครงการสำคัญ	ยุทธศาสตร์ชาติ (X)/ แผนแม่บทฯ (Y)	แหล่งงบประมาณ	หน่วยงาน/โครงการ	พ.ศ. 2566	พ.ศ. 2567	พ.ศ. 2568	พ.ศ. 2569	พ.ศ. 2570	พ.ศ. 2566-2570
กิจกรรมที่ 1.1.12 ก่อสร้างอาคารเรียนกลางแจ้งโอนงบประมาณเรียนชุมชนวัดหนองโนใต้ กว้าง 17 เมตร ยาว 33 เมตร		1	องค์การบริหารส่วนตำบลหนองโน อำเภอเมืองสระบุรี	3,000,000	3,000,000	3,000,000	3,000,000	3,000,000	15,000,000
กิจกรรมที่ 1.1.13 ก่อสร้างอาคารที่ทำการฝ่ายปกครอง หมู่ที่ 8 ตำบลดัดสิงห์		1	ที่ทำการปกครองอำเภอเมืองสระบุรี	174,500	174,500	174,500	174,500	174,500	872,500
กิจกรรมที่ 1.1.14 เสริมสร้างเครือข่ายมวลชนสัมพันธ์ สร้างสรรค์สังคมดี		1	สำนักงานประชาสัมพันธ์จังหวัดสระบุรี	5,000,000	5,000,000	5,000,000	5,000,000	5,000,000	25,000,000
กิจกรรมที่ 1.1.15 เสริมสร้างเครือข่ายสู่ชุมชนแห่งการเรียนรู้		1	สำนักงานพัฒนาชุมชนจังหวัดสระบุรี	15,000,000	15,000,000	15,000,000	15,000,000	15,000,000	75,000,000
กิจกรรมที่ 1.1.16 การประชุมสัมมนาเชิงปฏิบัติการจัดทำ Demand Side Supply Side และ Capacity Side พื้นที่จังหวัดสระบุรี		1	สำนักงานอาชีวศึกษาจังหวัดสระบุรี	300,000	300,000	300,000	300,000	300,000	1,500,000
กิจกรรมหลักที่ 1.2 สร้างเครือข่าย การพัฒนาเมืองด้วยกระบวนการมีส่วนร่วมขององค์กรทุกภาคส่วน									
กิจกรรมที่ 1.2.1 เสริมสร้างเครือข่ายสู่ชุมชนแห่งการเรียนรู้		1	สำนักงานพัฒนาชุมชนจังหวัดสระบุรี	15,000,000	15,000,000	15,000,000	15,000,000	15,000,000	75,000,000
กิจกรรมที่ 1.2.2 การประชุมสัมมนาเชิงปฏิบัติการจัดทำ Demand Side Supply Side และ Capacity Side พื้นที่จังหวัดสระบุรี		1	สำนักงานอาชีวศึกษาจังหวัดสระบุรี	300,000	300,000	300,000	300,000	300,000	1,500,000
กิจกรรมหลักที่ 1.3 พัฒนาการบริหารจัดการน้ำ การจัดการขยะ เพิ่มพื้นที่ป่าและสิ่งแวดล้อม									
กิจกรรมที่ 1.3.1 ลดขยะ ตำบลปากข้าวสาร		1	ที่ทำการปกครองอำเภอเมืองสระบุรี	2,400,000	2,400,000	2,400,000	2,400,000	2,400,000	12,000,000
กิจกรรมที่ 1.3.2 การจัดการขยะมูลฝอยแบบบูรณาการ ตำบลควาเรือ อำเภอเมืองสระบุรี จังหวัดสระบุรี		1	ที่ทำการปกครองอำเภอเมืองสระบุรี	300,000	300,000	300,000	300,000	300,000	1,500,000

บัญชีรายการชุดโครงการสำคัญ				งบประมาณดำเนินการ						
แผนงาน/โครงการสำคัญ	ยุทธศาสตร์ชาติ (X)/ แผนแม่บทฯ (Y)	แหล่งงบประมาณ	หมวดดำเนินการ	พ.ศ. 2566	พ.ศ. 2567	พ.ศ. 2568	พ.ศ. 2569	พ.ศ. 2570	พ.ศ. 2566-2570	
กิจกรรมที่ 1.3.3 การจัดการขยะมูลฝอยแบบบูรณาการ ตำบลดาวเรือง อำเภอเมืองสระบุรี จังหวัดสระบุรี	1		หน่วยดำเนินการ	300,000	300,000	300,000	300,000	300,000	1,500,000	
กิจกรรมที่ 1.3.4 อบรมคัดแยกขยะมูลฝอย ตำบลหนองยาว	1		หน่วยดำเนินการ	100,000	100,000	100,000	100,000	100,000	500,000	
กิจกรรมที่ 1.3.5 พัฒนาศักยภาพการบริหารจัดการ ปรับปรุงระบบรวบรวมและขนถ่ายขยะมูลฝอย และการปรับปรุงระบบบำบัดน้ำเสียบำบัดกลิ่น และระบบป้องกันเสียงของสถานีถ่ายขยะมูลฝอย	1		หน่วยดำเนินการ	181,120,000	181,120,000	181,120,000	181,120,000	181,120,000	905,600,000	
กิจกรรมที่ 1.3.6 การจัดการขยะ ตำบลดาวเรือง	1		หน่วยดำเนินการ	500,000	500,000	500,000	500,000	500,000	2,500,000	
กิจกรรมที่ 1.3.7 รณรงค์/สร้างจิตสำนึกในการแก้ไขปัญหาขยะครัวเรือน ตำบลหนองปลาไหล	1		หน่วยดำเนินการ	500,000	500,000	500,000	500,000	500,000	2,500,000	
2.3.2 โครงการสำคัญที่ 2 การเพิ่มประสิทธิภาพภาครัฐ และบริการประชาชนอย่างมีประสิทธิภาพ	6.20									
กิจกรรมหลักที่ 2.1 พัฒนาระบบบริการของสาธารณะเพื่ออำนวยความสะดวกแก่ประชาชนในทุกระดับชั้น										
กิจกรรมที่ 2.1.1 ก่อสร้างเดาแคทพ หมู่ที่ 5 ตำบลหนองปลาไหล	1		หน่วยดำเนินการ	3,000,000	3,000,000	3,000,000	3,000,000	3,000,000	15,000,000	
กิจกรรมที่ 2.1.2 ก่อสร้างเมรุเผาศพไฟฟ้า (เดาแคทพ แบบไร้มลพิษ)	1		หน่วยดำเนินการ	2,000,000	2,000,000	2,000,000	2,000,000	2,000,000	10,000,000	

บัญชีรายการชุดโครงการสำคัญ			งบประมาณดำเนินการ					
แผนงาน/โครงการสำคัญ	ยุทธศาสตร์ชาติ (X)/ แผนแม่บทฯ (Y)	แหล่งงบประมาณ	พ.ศ. 2566	พ.ศ. 2567	พ.ศ. 2568	พ.ศ. 2569	พ.ศ. 2570	พ.ศ. 2566-2570
กิจกรรมที่ 2.1.3 วางทาบเพลิงทุกขอยทั่วทั้งตำบลหนองปลาไหล 9 หมู่บ้าน ตำบลหนองปลาไหล		1	2,000,000	2,000,000	2,000,000	2,000,000	2,000,000	10,000,000
กิจกรรมที่ 2.1.4 ป้อนกันแก๊ชและช่วยเหลือผู้ประสบปัญหาจากสาธารณภัย อำเภอเมืองสระบุรี		1	100,000	100,000	100,000	100,000	100,000	500,000
กิจกรรมที่ 2.1.5 ส่งเสริมหน่วยเคลื่อนที่เร็วบริการเบ็ดเสร็จ		1	3,000,000	3,000,000	3,000,000	3,000,000	3,000,000	15,000,000
กิจกรรมที่ 2.1.6 บัณฑิตทุกบ้าน รุ่งสุข สร้างรอยยิ้มให้ประชาชน		1	100,000	100,000	100,000	100,000	100,000	500,000
กิจกรรมที่ 2.1.7 หน่วยบำบัดทุกข์ บำรุงสุขสร้างรอยยิ้มให้ประชาชน (อำเภอชัยม)		1	100,000	100,000	100,000	100,000	100,000	500,000
กิจกรรมที่ 2.1.8 หน่วยบำบัดทุกข์ บำรุงสุข สร้างรอยยิ้มให้ประชาชน (อำเภอแก่งคอย)		1	100,000	100,000	100,000	100,000	100,000	500,000
กิจกรรมที่ 2.1.9 ลดความเหลื่อมล้ำ สร้างความสุจริต ประชาชนจังหวัดสระบุรี		1	30,000,000	30,000,000	30,000,000	30,000,000	30,000,000	150,000,000
กิจกรรมที่ 2.1.10 สร้างความมั่นคงทางสังคมแรงงานอิสระในพื้นที่ จังหวัดสระบุรี (ผู้ประกอบการมาตรา 40)		1	1,000,000	1,000,000	1,000,000	1,000,000	1,000,000	5,000,000
กิจกรรมที่ 2.1.11 เพิ่มประสิทธิภาพการบริการแบบเบ็ดเสร็จครบวงจร		1	10,000,000	10,000,000	10,000,000	10,000,000	10,000,000	50,000,000
กิจกรรมที่ 2.1.12 ก่อสร้างสถานคอนกรีตเสริมเหล็กพร้อมหลังคาคลุม หมู่ที่ 3 วัดโคกหนองแก่ง ตำบลหนองปลาไหล		1	3,000,000	3,000,000	3,000,000	3,000,000	3,000,000	15,000,000

บัญชีรายการชุดโครงการสำคัญ				งบประมาณดำเนินการ						
แผนงาน/โครงการสำคัญ	ยุทธศาสตร์ชาติ (X)/ แผนแม่บทฯ (Y)	แหล่งงบประมาณ	หมวดดำเนินการ	พ.ศ. 2566	พ.ศ. 2567	พ.ศ. 2568	พ.ศ. 2569	พ.ศ. 2570	พ.ศ. 2566-2570	
กิจกรรมที่ 2.1.13 เพิ่มประสิทธิภาพการบริการประชาชน		1	ที่ทำการปกครอง อำเภอหนองแสง	300,000	300,000	300,000	300,000	300,000	1,500,000	
กิจกรรมที่ 2.1.14 เพิ่มประสิทธิภาพการบริการประชาชน (อำเภอแก่งคอย)		1	ที่ทำการปกครอง อำเภอแก่งคอย	300,000	300,000	300,000	300,000	300,000	1,500,000	
กิจกรรมที่ 2.1.15 ฝึกซ้อมแผนการป้องกันสาธารณภัย		1	ที่ทำการปกครอง อำเภอหนองแค	100,000	100,000	100,000	100,000	100,000	500,000	
กิจกรรมที่ 2.1.16 ฝึกซ้อมแผนการป้องกันสาธารณภัย		1	ที่ทำการปกครอง อำเภอเมืองสระบุรี	100,000	100,000	100,000	100,000	100,000	500,000	
กิจกรรมที่ 2.1.17 จัดซื้อรถยนต์กระบะเข้า		1	ที่ทำการปกครอง อำเภอเมืองสระบุรี/ องค์การบริหารส่วนตำบลหนองไผ่	4,200,000	4,200,000	4,200,000	4,200,000	4,200,000	21,000,000	
กิจกรรมที่ 2.1.18 จัดซื้อรถบรรทุกน้ำดับเพลิง เอนกประสงค์พร้อมเครนยกของและกระเช้าไถ้ยก จำนวน 1 คัน ตำบลหนองไผ่		1	ที่ทำการปกครอง อำเภอเมืองสระบุรี/ องค์การบริหารส่วนตำบลหนองไผ่	5,500,000	5,500,000	5,500,000	5,500,000	5,500,000	27,500,000	
กิจกรรมที่ 2.1.19 จัดซื้อรถกู้ชีพฉุกเฉิน จำนวน 1 คัน ตำบลหนองไผ่		1	ที่ทำการปกครอง อำเภอเมืองสระบุรี/ องค์การบริหารส่วนตำบลหนองไผ่	1,700,000	1,700,000	1,700,000	1,700,000	1,700,000	8,500,000	
กิจกรรมที่ 2.1.20 ขยายหม้อแปลงไฟฟ้าในหมู่ 3,5 และ 5 ตำบลลี้จัน		1	ที่ทำการปกครอง อำเภอเมืองสระบุรี	2,000,000	2,000,000	2,000,000	2,000,000	2,000,000	10,000,000	
กิจกรรมที่ 2.1.21 ขยายหม้อแปลงไฟฟ้าบริเวณ หมู่ที่ 3 ตำบลตะกุด อำเภอเมืองสระบุรี จังหวัดสระบุรี		1	ที่ทำการปกครอง อำเภอเมืองสระบุรี	200,000	200,000	200,000	200,000	200,000	1,000,000	
กิจกรรมที่ 2.1.22 ติดตั้งถังดับเพลิง ตำบลปากข้าวสาร		1	ที่ทำการปกครอง อำเภอเมืองสระบุรี	1,000,000	1,000,000	1,000,000	1,000,000	1,000,000	5,000,000	

บัญชีรายการชุดโครงการสำคัญ			งบประมาณดำเนินการ					
แผนงาน/โครงการสำคัญ	ยุทธศาสตร์ชาติ (X)/ แผนแม่บทฯ (Y)	แหล่งงบประมาณ	พ.ศ. 2566	พ.ศ. 2567	พ.ศ. 2568	พ.ศ. 2569	พ.ศ. 2570	พ.ศ. 2566-2570
กิจกรรมที่ 2.1.23 ขยายเขตไฟฟ้าส่วนภูมิภาค โคกสว่าง 1 ซอย 7 หมู่ที่ 3 ตำบลโคกสว่าง อำเภอเมือง จังหวัดสระบุรี	1	1	200,000	200,000	200,000	200,000	200,000	1,000,000
กิจกรรมที่ 2.1.24 ประกวดการก่อสร้างรั้ววัดกรมด้านบริการสาธารณสุข	1	1	5,000,000	5,000,000	5,000,000	5,000,000	5,000,000	25,000,000
กิจกรรมที่ 2.1.25 ใส่ใจบริการ สร้างงาน สร้างความสุข	1	1	3,000,000	3,000,000	3,000,000	3,000,000	3,000,000	15,000,000
กิจกรรมหลักที่ 2.2 ส่งเสริมสังคมแห่งคุณภาพและบุคลากรต้นแบบตามหลักธรรมาภิบาล								
กิจกรรมที่ 2.2.1 เสริมสร้างศักยภาพบุคลากรภาครัฐ		1	2,000,000	2,000,000	2,000,000	2,000,000	2,000,000	10,000,000
กิจกรรมที่ 2.2.2 สร้างเครือข่ายธรรมาภิบาลการมีส่วนร่วมของประชาชนในระดับตำบล		1	1,000,000	1,000,000	1,000,000	1,000,000	1,000,000	5,000,000
กิจกรรมที่ 2.2.3 จัดประกวดองค์กรและบุคคลธรรมาภิบาลต้นแบบ								
กิจกรรมที่ 2.2.4 จัดประกวดองค์กรและบุคคลธรรมาภิบาลต้นแบบ		1	2,000,000	2,000,000	2,000,000	2,000,000	2,000,000	10,000,000
กิจกรรมที่ 2.2.4 ขุมชนธรรมาภิบาล สำนักงานประชาธรรมใจพัฒนาท้องถิ่น		1	10,000,000	10,000,000	10,000,000	10,000,000	10,000,000	50,000,000
กิจกรรมหลักที่ 2.3 เผยแพร่ข้อมูลข่าวสารและสร้างการรับรู้ชุมชน								
กิจกรรมที่ 2.3.1 เพิ่มขีดสมรรถนะการจัดการสารสนเทศด้านข่าวสารและการประชาสัมพันธ์		1	2,000,000	2,000,000	2,000,000	2,000,000	2,000,000	10,000,000

บัญชีรายการชุดโครงการสำคัญ			งบประมาณดำเนินงาน						
แผนงาน/โครงการสำคัญ	ยุทธศาสตร์ชาติ (X)/ แผนแม่บทฯ (Y)	แหล่งงบประมาณ	หมวดดำเนินการ	พ.ศ. 2566	พ.ศ. 2567	พ.ศ. 2568	พ.ศ. 2569	พ.ศ. 2570	พ.ศ. 2566-2570
กิจกรรมที่ 2.3.2 เผยแพร่ข้อมูลข่าวสารและสร้างการรับรู้สู่ชุมชน	1	1	สำนักงานจังหวัดสระบุรี	3,968,800	3,968,800	3,968,800	3,968,800	3,968,800	19,844,000
กิจกรรมที่ 2.3.3 จัดหาหอกระจายข่าวประจำหมู่บ้าน		1	ที่ทำการปกครองอำเภอหนองแซง	270,000	270,000	270,000	270,000	270,000	1,350,000
กิจกรรมที่ 2.3.4 ติดตั้งหอกระจายข่าว หมู่ที่ 7 จำนวน 1 เครื่อง	1	1	ที่ทำการปกครองอำเภอเมืองสระบุรี/องค์การบริหารส่วนตำบลหนองโน	1,000,000	1,000,000	1,000,000	1,000,000	1,000,000	5,000,000
กิจกรรมที่ 2.3.5 ติดตั้งระบบกระจายเสียง หมู่ 1 - 6 ตำบลตะกุด	1	1	ที่ทำการปกครองอำเภอเมืองสระบุรี	1,500,000	1,500,000	1,500,000	1,500,000	1,500,000	7,500,000
กิจกรรมที่ 2.3.6 ติดตั้งระบบเสียงไร้สายภายในหมู่ 1 ตำบลคลังชัน	1	1	ที่ทำการปกครองอำเภอเมืองสระบุรี	499,000	499,000	499,000	499,000	499,000	2,495,000
กิจกรรมที่ 2.3.7 ติดตั้งเสียงตามสาย หมู่ที่ 3 จำนวน 1 เครื่อง	1	1	ที่ทำการปกครองอำเภอเมืองสระบุรี/องค์การบริหารส่วนตำบลหนองโน	1,000,000	1,000,000	1,000,000	1,000,000	1,000,000	5,000,000
กิจกรรมที่ 2.3.8 จัดตั้งพร้อมติดตั้งระบบเสียงไร้สายภายในหมู่ 6 ตำบลคลังชัน	1	1	ที่ทำการปกครองอำเภอเมืองสระบุรี	499,000	499,000	499,000	499,000	499,000	2,495,000
กิจกรรมที่ 2.3.9 จัดตั้งพร้อมติดตั้งระบบเสียงไร้สายภายในหมู่ 7 ตำบลคลังชัน	1	1	ที่ทำการปกครองอำเภอเมืองสระบุรี	499,000	499,000	499,000	499,000	499,000	2,495,000
กิจกรรมที่ 2.3.10 จัดตั้งพร้อมติดตั้งระบบเสียงไร้สายภายในหมู่ 8 ตำบลคลังชัน	1	1	ที่ทำการปกครองอำเภอเมืองสระบุรี	499,000	499,000	499,000	499,000	499,000	2,495,000
กิจกรรมหลักที่ 2.4 พัฒนาศักยภาพระบบเทคโนโลยีสารสนเทศเชื่อมโยงการบริหารจัดการระบบสุขภาพสู่ความทันสมัย									
กิจกรรมที่ 2.4.1 พัฒนาระบบฐานข้อมูลงานบริหารจัดการที่ติดด้วยเทคโนโลยีสารสนเทศ	1	1	สำนักงานที่ดินจังหวัดสระบุรี	100,000	100,000	100,000	100,000	100,000	500,000

บัญชีรายการชุดโครงการสำคัญ			งบประมาณดำเนินการ						
แผนงาน/โครงการสำคัญ	ยุทธศาสตร์ชาติ (X)/ แผนแม่บทฯ (Y)	แหล่งงบประมาณ	หน่วยงานดำเนินการ	พ.ศ. 2566	พ.ศ. 2567	พ.ศ. 2568	พ.ศ. 2569	พ.ศ. 2570	พ.ศ. 2566-2570
กิจกรรมที่ 2.4.2 บริหารข้อมูลเพื่อยุทธศาสตร์การพัฒนาเชิงรุก 4.0 จังหวัดสระบุรี		1	สำนักงานจังหวัดสระบุรี	500,000	500,000	500,000	500,000	500,000	2,500,000
กิจกรรมที่ 2.4.3 เพิ่มศักยภาพการให้บริการประกันสังคมผ่านระบบอิเล็กทรอนิกส์ในสถานประกอบการและหน่วยงานภาครัฐจังหวัดสระบุรี		1	สำนักงานประกันสังคมจังหวัดสระบุรี	500,000	500,000	500,000	500,000	500,000	2,500,000
กิจกรรมที่ 2.4.4 พัฒนาศูนย์รวมศูนย์การจัดการระบบเทคโนโลยีเพื่อการบริการสาธารณะ		1	สำนักงานประชาสัมพันธ์จังหวัดสระบุรี	2,500,000	2,500,000	2,500,000	2,500,000	2,500,000	12,500,000
กิจกรรมที่ 2.4.5 ยกระดับการรังวัดด้วยสัญญาณดาวเทียม RTK GNSS Network		1	สำนักงานที่ดินจังหวัดสระบุรี	5,700,000	5,700,000	5,700,000	5,700,000	5,700,000	28,500,000
กิจกรรมที่ 2.4.6 นวัตกรรมกรมพัฒนา ระบบสารสนเทศแบบรวมศูนย์ ของ จังหวัดสระบุรี		1	สำนักงานจังหวัดสระบุรี	8,800,000	8,800,000	8,800,000	8,800,000	8,800,000	44,000,000
กิจกรรมที่ 2.4.7 นวัตกรรมกรมพัฒนา ระบบบริหารจัดการจังหวัด		1	สำนักงานจังหวัดสระบุรี	6,850,000	6,850,000	6,850,000	6,850,000	6,850,000	34,250,000
กิจกรรมที่ 2.4.8 นวัตกรรมส่งเสริมการเรียนรู้ตลอดชีวิตให้กับประชาชน จังหวัดสระบุรี		1	สำนักงานศึกษาธิการจังหวัดสระบุรี	8,000,000	8,000,000	8,000,000	8,000,000	8,000,000	40,000,000
กิจกรรมที่ 2.4.9 พัฒนาคัดส่งข้อมูลอิเล็กทรอนิกส์		1	สำนักงานจังหวัดสระบุรี	10,000,000	10,000,000	10,000,000	10,000,000	10,000,000	50,000,000
กิจกรรมที่ 2.4.10 นวัตกรรมกรมพัฒนา ระบบการประชาสัมพันธ์ ถึง ประชาชน แบบ 1:1		1	สำนักงานประชาสัมพันธ์จังหวัดสระบุรี	5,000,000	5,000,000	5,000,000	5,000,000	5,000,000	25,000,000
กิจกรรมที่ 2.4.11 พัฒนาระบบ CITY DATA PLATFORM		1	สำนักงานจังหวัด/บริษัทสระบุรีพัฒนาเมือง	5,000,000	5,000,000	5,000,000	5,000,000	5,000,000	25,000,000
				1,109,740,356	1,109,740,356	1,109,740,356	1,109,740,356	1,109,740,356	5,548,701,780

1. งบประมาณจังหวัด (แยกรายประเด็นการพัฒนา)
ประเด็นการพัฒนาที่ 3

ยกระดับการบริหารจัดการคมนาคมขนส่งและโลจิสติกส์
รองรับอุตสาหกรรมและบริการในภูมิภาคอาเซียน

สรุปแผนงานและโครงการสำคัญของประเด็นการพัฒนาที่ 1 (พ.ศ. 2566-2570)

หน่วย : บาท

โครงการ	กิจกรรมย่อย (จำนวน)	งบประมาณดำเนินการ				
		พ.ศ. 2566	พ.ศ. 2567	พ.ศ. 2568	พ.ศ. 2569 - 2570	
แผนงานที่ 3.1 พัฒนาระบบโครงสร้างพื้นฐานเพื่อต่อต้านการคมนาคมขนส่งและเครือข่ายโลจิสติกส์เพื่อการเชื่อมโยงภูมิภาคกับระเบียงเศรษฐกิจพิเศษภาคตะวันออกเฉียงเหนือ						
โครงการพัฒนาโครงสร้างพื้นฐานและระบบโลจิสติกส์						
3.1.1 โครงการสำคัญที่ 1 พัฒนาและปรับปรุงระบบเส้นทางคมนาคมเพื่อการรองรับการพัฒนาเศรษฐกิจ	7	90,996,000	90,996,000	90,996,000	90,996,000	454,980,000
กิจกรรมหลัก 1.1 พัฒนาและปรับปรุงโครงสร้างเส้นทางคมนาคม	7	90,996,000	90,996,000	90,996,000	90,996,000	454,980,000
แผนงานที่ 3.2 การพัฒนาพื้นที่และระบบนิเวศเพื่อรองรับการเป็นศูนย์กลางด้านคมนาคมขนส่งและโลจิสติกส์						
โครงการพัฒนาโครงสร้างพื้นฐานและระบบโลจิสติกส์						
3.2.1 โครงการสำคัญที่ 1 พัฒนาศูนย์บริการ และศูนย์บริการ ด้านโลจิสติกส์เพื่อการรองรับการพัฒนาเศรษฐกิจ	2	495,580	495,580	495,580	495,580	2,477,900
กิจกรรมหลักที่ 1.1 พัฒนาและส่งเสริมผู้ให้บริการโลจิสติกส์สู่การใช้บริการแบบครบวงจร	2	495,580	495,580	495,580	495,580	2,477,900
แผนงานที่ 3.3 เพิ่มประสิทธิภาพการคมนาคมขนส่งและเครือข่ายโลจิสติกส์						
โครงการพัฒนาโครงสร้างพื้นฐานและระบบโลจิสติกส์						
3.3.1 โครงการสำคัญที่ 1 การบริหารจัดการคมนาคมขนส่งอัจฉริยะ	2	514,278,200	514,278,200	514,278,200	514,278,200	2,571,391,000
กิจกรรมหลัก 1.1 พัฒนาระบบการคมนาคมขนส่งอัจฉริยะ เชื่อมโยงระบบการเดินทางและการขนส่งทางบก ทางราง และทางน้ำ	1	500,000,000	500,000,000	500,000,000	500,000,000	2,500,000,000
กิจกรรมหลักที่ 1.2 พัฒนาและบูรณาการฐานข้อมูลการเดินทางและขนส่งทุกรูปแบบ	1	14,278,200	14,278,200	14,278,200	14,278,200	71,391,000
รวมทั้งสิ้น	11	605,769,780	605,769,780	605,769,780	605,769,780	3,028,848,900

แบบฟอร์มสรุปแผนงานและโครงการสำคัญของจังหวัด (พ.ศ. 2566 - 2570)
จังหวัดสระบุรี

บัญชีรายการโครงการสำคัญ		งบประมาณดำเนินงาน						หน่วย : บาท	
แผนงาน/โครงการสำคัญ	ยุทธศาสตร์ชาติ (X)/ แผนแม่บทฯ (Y)	แหล่งงบประมาณ	หน่วยดำเนินการ	พ.ศ. 2566	พ.ศ. 2567	พ.ศ. 2568	พ.ศ. 2569	พ.ศ. 2570	พ.ศ. 2566-2570
ประเด็นการพัฒนาที่ 3 : ยกระดับการบริหารจัดการคมนาคมขนส่งและโลจิสติกส์รองรับอุตสาหกรรมและบริการในภูมิภาคอาเซียน									
แผนงานที่ 3.1 พัฒนาระบบโครงสร้างพื้นฐานเพื่อด้านคมนาคมขนส่งและเครือข่ายโลจิสติกส์เพื่อการเชื่อมโยงภูมิภาคกับระเบียบเศรษฐกิจพิเศษภาคตะวันออกอีกด้วย									
โครงการพัฒนาโครงสร้างพื้นฐานและระบบโลจิสติกส์									
3.1.1 โครงการสำคัญที่ 1 พัฒนาระบบปรับปรุงระบบเส้นทางคมนาคมเพื่อการรองรับการพัฒนาเศรษฐกิจ									
กิจกรรมหลัก 1.1 พัฒนาระบบปรับปรุงโครงสร้างเส้นทางคมนาคม									
กิจกรรมที่ 1.1.1 พัฒนาระบบโครงสร้างพื้นฐานทางคมนาคมขนส่งและโลจิสติกส์ ในทางหลวงหมายเลข 3022 ตอนพระเทพบาท - ท่าเรือ ตำบลบางโฉดม อำเภอบ้านหม้อ จังหวัดสระบุรี		1	แขวงทางหลวงสระบุรี	45,000,000	45,000,000	45,000,000	45,000,000	45,000,000	225,000,000
กิจกรรมที่ 1.1.2 ปรับปรุงผิวทางแอสฟัลท์ (Asphalt Hot Mix Recycling) ทางหลวงหมายเลข 33 ตอนควบคุม 0402 ตอนหินกอง - คลองยาง ระหว่าง กม. 92+300 - กม.93+600 เป็นช่วงๆ ตำบลโคกแย้ อำเภอหนองแค จังหวัดสระบุรี		1	แขวงทางหลวงสระบุรี	9,999,000	9,999,000	9,999,000	9,999,000	9,999,000	49,995,000
กิจกรรมที่ 1.1.3 บูรณะทางผิวแอสฟัลท์ (Pavement In - Place Recycling) ทางหลวงหมายเลข 3045 ตอนควบคุม 0100 ตอนวิหารแดง - หนองหมู ระหว่าง กม.4+800 - กม.6+100 เป็นช่วง ๆ ตำบลวิหารแดง อำเภอวิหารแดง จังหวัดสระบุรี		1	แขวงทางหลวงสระบุรี	9,999,000	9,999,000	9,999,000	9,999,000	9,999,000	49,995,000

บัญชีรายการชุดโครงการสำคัญ			งบประมาณดำเนินการ						
แผนงาน/โครงการสำคัญ	ยุทธศาสตร์ชาติ (X)/ แผนแม่บทฯ (Y)	แหล่งงบประมาณ	หน่วยดำเนินการ	พ.ศ. 2566	พ.ศ. 2567	พ.ศ. 2568	พ.ศ. 2569	พ.ศ. 2570	พ.ศ. 2566-2570
กิจกรรมที่ 1.1.4 บูรณะทางผิวแอสฟัลท์ (Pavement In - Place Recycling) ทางหลวงหมายเลข 3224 ตอนควบคุม 0101 ตอนบ้านป่า - ทาดลือ ระหว่าง กม. 2+000 - 3+300 และ กม.5+000 - กม.6+000 เป็นช่วง ๆ ระยะทางดำเนินการ 2.300 กิโลเมตร		1	แขวงทางหลวงสระบุรี	9,999,000	9,999,000	9,999,000	9,999,000	9,999,000	49,995,000
กิจกรรมที่ 1.1.5 บูรณะทางผิวแอสฟัลท์ (Pavement In - Place Recycling) ทางหลวงหมายเลข 3261 ตอนควบคุม 0200 ตอนหนองเสือ - ปากคลอง 13 ระหว่าง กม.30+755 - กม.32+600 เป็นช่วง ๆ ระยะทางดำเนินการ 1.845 กิโลเมตร		1	แขวงทางหลวงสระบุรี	9,999,000	9,999,000	9,999,000	9,999,000	9,999,000	49,995,000
กิจกรรมที่ 1.1.6 ปรับปรุง/ซ่อมแซมโมดไฟกระพริบป้ายสัญญาณจราจร อำเภอเมืองสระบุรี		1	ที่ทำการปกครอง อำเภอเมืองสระบุรี/ องค์การปกครองส่วนท้องถิ่นทุกแห่ง	1,000,000	1,000,000	1,000,000	1,000,000	1,000,000	5,000,000
กิจกรรมที่ 1.1.7 ป้องกันและลดอุบัติเหตุสัปดาห์แดง พระฉาย ตำบลหนองปลาไหล		1	ที่ทำการปกครอง อำเภอเมืองสระบุรี	5,000,000	5,000,000	5,000,000	5,000,000	5,000,000	25,000,000
แผนงานที่ 3.2 การพัฒนาพื้นที่และระบบนิเวศเพื่อรองรับการเป็นศูนย์กลางด้านคมนาคมขนส่งและโลจิสติกส์									
โครงการพัฒนาโครงสร้างพื้นฐานและระบบโลจิสติกส์									
3.2.1 โครงการสำคัญที่ 1 พัฒนาลำดับอำนาจความสะดวกและศูนย์บริการด้านโลจิสติกส์เพื่อการรองรับการพัฒนาศูนย์ธุรกิจ	2.11								
กิจกรรมหลักที่ 1.1 พัฒนาระบบส่งเสริมผู้ให้บริการโลจิสติกส์สู่การให้บริการแบบครบวงจร									
กิจกรรมที่ 1.1.1 พัฒนากำลังคนด้านโลจิสติกส์รองรับอุตสาหกรรมและบริการ	1		สำนักงานพัฒนาฝีมือแรงงาน จังหวัดสระบุรี	355,000	355,000	355,000	355,000	355,000	1,775,000

บัญชีรายการชุดโครงการสำคัญ			งบประมาณดำเนินการ					
แผนงาน/โครงการสำคัญ	ยุทธศาสตร์ชาติ (X)/ แผนแม่บทฯ (Y)	แหล่งงบประมาณ.	พ.ศ. 2566	พ.ศ. 2567	พ.ศ. 2568	พ.ศ. 2569	พ.ศ. 2570	พ.ศ. 2566-2570
กิจกรรมที่ 1.1.2 เพิ่มประสิทธิภาพความปลอดภัยผู้ใช้แรงงานปลอดภัยไร้อุบัติเหตุจากการทำงาน	สำนักงานสวัสดิการและคุ้มครองแรงงาน จังหวัดสระบุรี	1	140,580	140,580	140,580	140,580	140,580	702,900
แผนงานที่ 3.3 เพิ่มประสิทธิภาพการคมนาคมขนส่งและเครือข่ายโลจิสติกส์								
โครงการพัฒนาโครงสร้างพื้นฐานและระบบโลจิสติกส์								
3.3.1 โครงการสำคัญที่ 1 การบริหารจัดการการคมนาคมขนส่งอัจฉริยะ	2.7							
กิจกรรมหลัก 1.1 พัฒนาระบบการคมนาคมขนส่งอัจฉริยะ เชื่อมโยงระบบการเดินทางและการขนส่งทางบก ทางราง และทางน้ำ								
กิจกรรมที่ 1.1.1 พัฒนาระบบขนส่งอัจฉริยะ เมือง TWIN	สำนักงานขนส่งจังหวัดสระบุรี/ภาคเอกชน	1	500,000,000	500,000,000	500,000,000	500,000,000	500,000,000	2,500,000,000
กิจกรรมหลักที่ 1.2 พัฒนาและบูรณาการฐานข้อมูลการเดินทางและขนส่งทุกรูปแบบ								
กิจกรรมที่ 1.2.1 ปรับปรุงทางหลวงหมายเลข 1 ตอน ต.ว.ค. 0403 ตอนทางใน INTERCHANGE สระบุรี กม. 106+615 ตำบลปากเพรียว อำเภอเมืองสระบุรี จังหวัดสระบุรี	แขวงทางหลวงสระบุรี	1	14,278,200	14,278,200	14,278,200	14,278,200	14,278,200	71,391,000
			605,769,780	605,769,780	605,769,780	605,769,780	605,769,780	3,028,848,900

1. งบประมาณจังหวัด (แยกรายประเด็นการพัฒนา)

ประเด็นการพัฒนาที่ 4

ยกระดับขีดความสามารถในการผลิตภาคเกษตร การค้า
การท่องเที่ยวและบริการมูลค่าสูงที่เป็นมิตรกับสิ่งแวดล้อม

สรุปแผนงานและโครงการสำคัญของประเด็นการพัฒนาที่ 1 (พ.ศ. 2566-2570)

หน่วย : บาท

โครงการ	กิจกรรมย่อย (จำนวน)	งบประมาณดำเนินการ				
		พ.ศ. 2566	พ.ศ. 2567	พ.ศ. 2568	พ.ศ. 2569	พ.ศ. 2570
แผนงานที่ 4.1 ส่งเสริมระบบการผลิต การแปรรูปสินค้าสู่มาตรฐานสากล (ผลิตภัณฑ์ชุมชน สินค้าเกษตรปลอดภัย)						
โครงการส่งเสริมและพัฒนาภาคการเกษตร						
4.1.1 โครงการสำคัญที่ 1 พัฒนาการบริหารจัดการและเพิ่มผลผลิตทางการเกษตรปลอดภัย	81	327,196,119	327,196,119	327,196,119	327,196,119	1,635,980,595
กิจกรรมหลักที่ 1.1 พัฒนาการบริหารจัดการและเพิ่มผลผลิตทางการเกษตรปลอดภัย	81	327,196,119	327,196,119	327,196,119	327,196,119	1,635,980,595
4.1.2 โครงการสำคัญที่ 2 ฟื้นฟูและเพิ่มปริมาณสัตว์น้ำและบริหารจัดการทรัพยากรประมง	6	5,804,900	5,804,900	5,804,900	5,804,900	29,024,500
กิจกรรมหลักที่ 2.1 ฟื้นฟูและเพิ่มปริมาณสัตว์น้ำและบริหารจัดการทรัพยากรประมง	6	5,804,900	5,804,900	5,804,900	5,804,900	29,024,500
4.1.3 โครงการสำคัญที่ 3 ส่งเสริมตลาดสินค้าเกษตรปลอดภัยจังหวัดสระบุรี	8	30,485,860	30,485,860	30,485,860	30,485,860	152,429,300
กิจกรรมหลักที่ 3.1 ส่งเสริมตลาดสินค้าเกษตรปลอดภัยจังหวัดสระบุรี	8	30,485,860	30,485,860	30,485,860	30,485,860	152,429,300
4.1.4 โครงการสำคัญที่ 4 เพิ่มประสิทธิภาพการบริหารจัดการน้ำแบบบูรณาการระดับพื้นที่	17	359,600,000	359,600,000	359,600,000	359,600,000	1,798,000,000
กิจกรรมหลักที่ 4.1 เพิ่มประสิทธิภาพการบริหารจัดการน้ำแบบบูรณาการระดับพื้นที่	17	359,600,000	359,600,000	359,600,000	359,600,000	1,798,000,000
โครงการเพิ่มขีดความสามารถด้านอุตสาหกรรม การค้า และการลงทุน						
4.1.5 โครงการสำคัญที่ 5 สานพลังประชารัฐ จัดงานมหกรรมตลาดเงินสู่ผู้ประกอบการรายย่อย จังหวัดสระบุรี	12	87,121,600	87,121,600	87,121,600	87,121,600	435,608,000
กิจกรรมหลักที่ 5.1 สานพลังประชารัฐ จัดงานมหกรรมตลาดเงินสู่ผู้ประกอบการรายย่อย จังหวัดสระบุรี	12	87,121,600	87,121,600	87,121,600	87,121,600	435,608,000
4.1.6 โครงการสำคัญที่ 6 พัฒนาผลิตภัณฑ์และบรรจุภัณฑ์ด้วยนวัตกรรมเชิงสร้างสรรค์	6	10,132,000	10,132,000	10,132,000	10,132,000	50,660,000
กิจกรรมหลักที่ 6.1 พัฒนาผลิตภัณฑ์และบรรจุภัณฑ์ด้วยนวัตกรรมเชิงสร้างสรรค์	6	10,132,000	10,132,000	10,132,000	10,132,000	50,660,000
แผนงานที่ 4.2 พัฒนาระดับศักยภาพด้านการลงทุนการท่องเที่ยวและบริการ						
โครงการส่งเสริมและพัฒนาภาคการท่องเที่ยวและบริการ						
4.2.1 โครงการสำคัญที่ 1 ส่งเสริมการจัดกิจกรรมเพื่อกระตุ้นตลาดการท่องเที่ยวในจังหวัดสระบุรี	68	192,467,406	192,467,406	192,467,406	192,467,406	962,337,030
กิจกรรมหลักที่ 1.1 ส่งเสริมการจัดงานประเพณีระดับจังหวัด	16	40,758,000	40,758,000	40,758,000	40,758,000	203,790,000
กิจกรรมหลักที่ 1.2 ส่งเสริมการท่องเที่ยวในชุมชน/อำเภอ	31	60,822,700	60,822,700	60,822,700	60,822,700	304,113,500
กิจกรรมหลักที่ 1.3 ส่งเสริมสินค้า/บริการท้องถิ่น	17	86,486,706	86,486,706	86,486,706	86,486,706	432,433,530
กิจกรรมหลักที่ 1.4 พัฒนาศักยภาพบุคลากรด้านการท่องเที่ยว	4	4,400,000	4,400,000	4,400,000	4,400,000	22,000,000
4.2.2 โครงการสำคัญที่ 2 พัฒนาการเชื่อมโยงระบบขนส่งแห่งท่องเที่ยว	132	2,209,685,200	2,209,685,200	2,209,685,200	2,209,685,200	11,048,425,000
กิจกรรมหลักที่ 2.1 พัฒนาโครงสร้างพื้นฐานสู่แหล่งท่องเที่ยว	66	2,032,086,290	2,032,086,290	2,032,086,290	2,032,086,290	10,160,431,450
กิจกรรมหลักที่ 2.2 การพัฒนาแหล่งท่องเที่ยวและบริการ	34	147,327,000	147,327,000	147,327,000	147,327,000	736,635,000
กิจกรรมหลักที่ 2.3 ส่งเสริมและพัฒนาผู้ประกอบการผลิตภัณฑ์ชุมชนให้มีความหลากหลาย	32	30,271,910	30,271,910	30,271,910	30,271,910	151,359,550
รวมทั้งสิ้น	324	3,222,493,085	3,212,361,085	3,212,361,085	3,212,361,085	16,061,805,425

แบบฟอร์มสรุปแผนงานและโครงการสำคัญของจังหวัด (พ.ศ. 2566 - 2570)
จังหวัดสระบุรี

หน่วย : บาท

บัญชีรายการชุดโครงการสำคัญ			งบประมาณดำเนินงาน					
แผนงาน/โครงการสำคัญ	ยุทธศาสตร์ชาติ (X)/ แผนแม่บทฯ (Y)	แหล่งงบประมาณ	พ.ศ. 2566	พ.ศ. 2567	พ.ศ. 2568	พ.ศ. 2569	พ.ศ. 2570	พ.ศ. 2566-2570
ประเด็นการพัฒนาที่ 4 ยกระดับขีดความสามารถในการผลิตภาคเกษตร การค้า การท่องเที่ยวและบริการมูลค่าสูงที่เป็นมูลค่าสูงที่เป็นมิตรกับสิ่งแวดล้อม								
แผนงานที่ 4.1 ส่งเสริมระบบการผลิต การแปรรูปสินค้าสู่มาตรฐานสากล (ผลิตภัณฑ์ชุมชน สินค้าเกษตรปลอดภัย)								
โครงการส่งเสริมและพัฒนาภาคการเกษตร								
4.1.1 โครงการสำคัญที่ 1 พัฒนาการบริหารจัดการและเพิ่มผลผลิตทางการเกษตรปลอดภัย		2.3						
กิจกรรมหลักที่ 1.1 พัฒนาการบริหารจัดการและเพิ่มผลผลิตทางการเกษตรปลอดภัย								
กิจกรรมที่ 1.1.1 อบรมการจัดการด้านสุขภาพและแก้ไขปัญหากระสอบปิ่นเพื่อเพิ่มประสิทธิภาพการผลิตโคขุน (การจัดการด้านสุขภาพและแก้ไขปัญหากระสอบปิ่นเพื่อเพิ่มประสิทธิภาพการผลิตโคขุน)		1	588,700	588,700	588,700	588,700	588,700	2,943,500
กิจกรรมที่ 1.1.2 อบรมและพัฒนาเกษตรกร (อบรมให้ความรู้เกษตรกร, มอบเครื่องมือนัดก่อนซื้อมวลให้กลุ่มเกษตรกร, ตรวจเยี่ยมและติดตามผล, สรุปผล)		1	580,600	580,600	580,600	580,600	580,600	2,903,000
กิจกรรมที่ 1.1.3 พัฒนาพื้นที่ต้นแบบการพัฒนาคุณภาพชีวิตตามหลักทฤษฎีใหม่ อำเภอเฉลิมพระเกียรติ จังหวัดสระบุรี		1	437,460	437,460	437,460	437,460	437,460	2,187,300
กิจกรรมที่ 1.1.4 ยกระดับเกษตรแปลงใหญ่ ปศุสัตว์สมัยใหม่กับการเชื่อมโยงตลาด		1	7,947,200	7,947,200	7,947,200	7,947,200	7,947,200	39,736,000
กิจกรรมที่ 1.1.5 ขยายผลองค์ความรู้ด้าน “เตาเผาขยะชีวมวลไร้ควัน” ในศูนย์เรียนรู้การเพิ่มประสิทธิภาพการผลิตสินค้าเกษตร (ศพก.) จังหวัดสระบุรี		1	246,350	246,350	246,350	246,350	246,350	1,231,750

บัญชีรายการชุดโครงการสำคัญ			งบประมาณดำเนินการ						
แผนงาน/โครงการสำคัญ	ยุทธศาสตร์ชาติ (X)/ แผนแม่บทฯ (Y)	แหล่งงบประมาณ	หน่วยงานดำเนินการ	พ.ศ. 2566	พ.ศ. 2567	พ.ศ. 2568	พ.ศ. 2569	พ.ศ. 2570	พ.ศ. 2566-2570
กิจกรรมที่ 1.1.6 บุคลากรใหม่ออกจากราชการ		1	สำนักงานปลัดจังหวัดสระบุรี	26,695,200	26,695,200	26,695,200	26,695,200	26,695,200	133,476,000
กิจกรรมที่ 1.1.7 สระบุรีเมืองปลอดภัยด้วยนวัตกรรม		1	สำนักงานปลัดจังหวัดสระบุรี	17,530,400	17,530,400	17,530,400	17,530,400	17,530,400	87,652,000
กิจกรรมที่ 1.1.8 อำเภอ 1 ชนิตส์ถ์ 1 ฟาร์ม เครื่องช่วยผ่าตัด		1	สำนักงานปลัดจังหวัดสระบุรี	4,218,460	4,218,460	4,218,460	4,218,460	4,218,460	21,092,300
กิจกรรมที่ 1.1.9 เทคโนโลยีการพัฒนาสินค้าปลอดภัยและนวัตกรรมในการป้องกันโรคระบาดสร้างสินค้าปลอดภัยปลอดภัย		1	สำนักงานปลัดจังหวัดสระบุรี	30,428,600	30,428,600	30,428,600	30,428,600	30,428,600	152,143,000
กิจกรรมที่ 1.1.10 สร้างเครือข่ายกลุ่มองค์กรเกษตรกรรายสินค้าชนิดเดียวกัน ด้านการผลิต การแปรรูปและการจำหน่ายอย่างเป็นระบบและครบวงจร		1	สำนักงานเกษตรและสหกรณ์จังหวัดสระบุรี/ สภาเกษตรกรจังหวัดสระบุรี	672,600	672,600	672,600	672,600	672,600	3,363,000
กิจกรรมที่ 1.1.11 ศูนย์บ่มเพาะสมรรถนะและสร้างเครือข่ายของเกษตรกรและผู้ประกอบการปราศเปรื่องสู่ความเป็นเลิศของเกษตรกรแบบครบวงจร		1	สำนักงานเกษตรและสหกรณ์จังหวัดสระบุรี	7,000,000	7,000,000	7,000,000	7,000,000	7,000,000	35,000,000
กิจกรรมที่ 1.1.12 เพิ่มประสิทธิภาพและเพิ่มมูลค่าการผลิตสินค้าเกษตรแปลงใหญ่		1	สำนักงานเกษตรจังหวัดสระบุรี	6,741,000	6,741,000	6,741,000	6,741,000	6,741,000	33,705,000
กิจกรรมที่ 1.1.13 เพิ่มประสิทธิภาพการบริหารจัดการงานเสริมสร้างภูมิคุ้มกันโรคในสัตว์		1	สำนักงานปลัดจังหวัดสระบุรี	2,290,000	2,290,000	2,290,000	2,290,000	2,290,000	11,450,000
กิจกรรมที่ 1.1.14 การพัฒนาพันธุ์กรรมแพะด้วยชีวนวัตกรรมแบบมีส่วนร่วม		1	สำนักงานปลัดจังหวัดสระบุรี	1,777,550	1,777,550	1,777,550	1,777,550	1,777,550	8,887,750

บัญชีรายการชุดโครงการสำคัญ			งบประมาณดำเนินการ						
แผนงาน/โครงการสำคัญ	ยุทธศาสตร์ชาติ (X)/ แผนแม่บท (Y)	แหล่งงบประมาณ	หน่วยงานดำเนินการ	พ.ศ. 2566	พ.ศ. 2567	พ.ศ. 2568	พ.ศ. 2569	พ.ศ. 2570	พ.ศ. 2566-2570
กิจกรรมที่ 1.1.15 Zero Waste Zero Smog		1	สำนักงานเกษตรและสหกรณ์จังหวัดสระบุรี/ จุฬาลงกรณ์มหาวิทยาลัย (ศูนย์ AIC จังหวัดสระบุรี)	1,500,000	1,500,000	1,500,000	1,500,000	1,500,000	7,500,000
กิจกรรมที่ 1.1.16 ส่งเสริมและพัฒนาการผลิตและแปรรูปสินค้าอุตสาหกรรมเพื่อสุขภาพ (ดีออกม และข้าวเจียเขยเส้าให้)		1	สำนักงานเกษตรและสหกรณ์จังหวัดสระบุรี	2,000,000	2,000,000	2,000,000	2,000,000	2,000,000	10,000,000
กิจกรรมที่ 1.1.17 พัฒนาอโถงในสวีตชันชนิดเชื้อตายและวัคซีนชนิดรีคอมบิแนนท์โปรตีน เพื่อป้องกันโรคลัมปีสกิน (Lumpy skin disease) ในโคและกระบือพื้นที่จังหวัดสระบุรี		1	สำนักงานปศุสัตว์จังหวัดสระบุรี/ จุฬาลงกรณ์มหาวิทยาลัย	10,000,000	10,000,000	10,000,000	10,000,000	10,000,000	50,000,000
กิจกรรมที่ 1.1.18 ส่งเสริมการเลี้ยงไก่พันธุ์ไข่ดำบอลมิตรภาพ		1	ที่ทำการปศุสัตว์อำเภออมวกเหล็ก	2,973,000	2,973,000	2,973,000	2,973,000	2,973,000	14,865,000
กิจกรรมที่ 1.1.19 เกษตรแปลงใหญ่		1	สำนักงานเกษตรอำเภอเมืองสระบุรี	100,000	100,000	100,000	100,000	100,000	500,000
กิจกรรมที่ 1.1.20 เกษตรทฤษฎีใหม่		1	สำนักงานเกษตรอำเภอเมืองสระบุรี/ องค์การปกครองส่วนท้องถิ่นทุกแห่ง	100,000	100,000	100,000	100,000	100,000	500,000
กิจกรรมที่ 1.1.21 เกษตรอินทรีย์ อำเภอเมืองสระบุรีจังหวัดสระบุรี		1	ที่ทำการปศุสัตว์อำเภอเมืองสระบุรี/ องค์การปกครองส่วนท้องถิ่นทุกแห่ง	50,000	50,000	50,000	50,000	50,000	250,000

บัญชีรายการชุดโครงการสำคัญ			งบประมาณดำเนินการ						
แผนงาน/โครงการสำคัญ	ยุทธศาสตร์ชาติ (X)/ แผนแม่บทฯ (Y)	แหล่งงบประมาณ	หน่วยดำเนินการ	พ.ศ. 2566	พ.ศ. 2567	พ.ศ. 2568	พ.ศ. 2569	พ.ศ. 2570	พ.ศ. 2566-2570
กิจกรรมที่ 1.1.22 เลี้ยงแพะเนื้อ ตำบลดาวเรือง อำเภอเมืองสระบุรี จังหวัดสระบุรี		1	ที่ทำการปกครอง อำเภอเมืองสระบุรี	499,000	499,000	499,000	499,000	499,000	2,495,000
กิจกรรมที่ 1.1.23 ก่อสร้างฝักอบรวมการปลูกป่าสมุนไพรและพืชสมุนไพร หมู่ที่ 9 ตำบลหนองยาว อำเภอเมืองสระบุรี		1	ที่ทำการปกครอง อำเภอเมืองสระบุรี/ องค์การบริหารส่วนตำบลหนองยาว	2,750,000	2,750,000	2,750,000	2,750,000	2,750,000	13,750,000
กิจกรรมที่ 1.1.24 การขับเคลื่อนเมืองสมุนไพร เพื่อยกระดับอุตสาหกรรมสมุนไพร จังหวัดสระบุรี		1	สำนักงานสาธารณสุข จังหวัดสระบุรี	2,835,400	2,835,400	2,835,400	2,835,400	2,835,400	14,177,000
กิจกรรมที่ 1.1.25 การปรับปรุงห้องปฏิบัติการอาหารปลอดภัยจังหวัดสระบุรี และสร้างจุดตรวจลอบห้องปฏิบัติการมาตรฐาน ณ ตลาดสด 2 แห่ง และพัฒนาโรงคัดแยกผักผลไม้ปลอดภัยให้ได้มาตรฐาน 2 แห่ง		1	สำนักงานสาธารณสุข จังหวัดสระบุรี	100,000	100,000	100,000	100,000	100,000	500,000
กิจกรรมที่ 1.1.26 การปลูกผักปลอดสารพิษ		1	ที่ทำการปกครอง อำเภอเมืองสระบุรี/ องค์การปกครองส่วนท้องถิ่นทุกแห่ง	10,000	10,000	10,000	10,000	10,000	50,000
กิจกรรมที่ 1.1.27 การผลิตสินค้าเกษตรปลอดสารพิษ		1	ที่ทำการปกครอง อำเภอแก่งคอย	350,000	350,000	350,000	350,000	350,000	1,750,000

บัญชีรายการชุดโครงการสำคัญ			งบประมาณดำเนินการ						
แผนงาน/โครงการสำคัญ	ยุทธศาสตร์ชาติ (X)/ แผนแม่บทฯ (Y)	แหล่งงบประมาณ.	หน่วยดำเนินการ	พ.ศ. 2566	พ.ศ. 2567	พ.ศ. 2568	พ.ศ. 2569	พ.ศ. 2570	พ.ศ. 2566-2570
กิจกรรมที่ 1.1.28 จัดซื้อรถพ่นฆ่าแมลงเครื่องตัดหญ้าไหลทาง (With Flail Mower) จำนวน 1 คัน ตำบลหนองโน		1	ที่ทำการปกครองอำเภอเมืองสระบุรี/องค์การบริหารส่วนตำบลหนองโน	3,200,000	3,200,000	3,200,000	3,200,000	3,200,000	16,000,000
กิจกรรมที่ 1.1.29 จัดอบรมอาชีพเพื่อส่งเสริมการปลูกผักสวนครัว/ส่งเสริมการเลี้ยงไก่เพื่อบริโภคในครัวเรือน		1	ที่ทำการปกครองจังหวัดสระบุรี	146,400	146,400	146,400	146,400	146,400	732,000
กิจกรรมที่ 1.1.30 ชมรมเกษตรผู้เลี้ยงโคนมต้นแบบเพื่อการควบคุมและป้องกันโรคปากและเท้าเปื่อยในพื้นที่การเลี้ยงโคนมหนองโนจังหวัดสระบุรี		1	สำนักงานปศุสัตว์จังหวัดสระบุรี	4,500,000	4,500,000	4,500,000	4,500,000	4,500,000	22,500,000
กิจกรรมที่ 1.1.31 ต้นแบบงานจัดระบบอนุรักษ์ดินและน้ำในไร่นา		1	สถานีพัฒนาที่ดินสระบุรี/ สำนักงานเกษตรและสหกรณ์จังหวัด/ สำนักงานเกษตรจังหวัด/ สำนักงานประมงจังหวัด/ สำนักงานปศุสัตว์จังหวัด	38,150,000	39,900,000	41,650,000	43,400,000	45,150,000	208,250,000
กิจกรรมที่ 1.1.32 ปรับปรุงอาคารผลิตยาสมุนไพรเพื่อพัฒนาคุณภาพของกรรมวิธีการผลิตยาสมุนไพรให้ได้มาตรฐานและมีคุณภาพมากขึ้น		1	สำนักงานสาธารณสุขจังหวัดสระบุรี	1,988,049	1,988,049	1,988,049	1,988,049	1,988,049	9,940,245

บัญชีรายการชุดโครงการสำคัญ			งบประมาณดำเนินการ						
แผนงาน/โครงการสำคัญ	ยุทธศาสตร์ชาติ (X)/ แผนแม่บทฯ (Y)	แหล่งงบประมาณ	หน่วยดำเนินการ	พ.ศ. 2566	พ.ศ. 2567	พ.ศ. 2568	พ.ศ. 2569	พ.ศ. 2570	พ.ศ. 2566-2570
กิจกรรมที่ 1.1.33 ป้องกันกำจัดโรคแมลงศัตรูในนาข้าว		1	ที่ทำการปกครองอำเภอแก่งคอย/สำนักงานเกษตร	100,000	100,000	100,000	100,000	100,000	500,000
กิจกรรมที่ 1.1.34 ผลิตภัณฑ์ของกลุ่มเพาะเห็ดนางฟ้าภูฐาน		1	สำนักงานเกษตรอำเภอหนองโดน	350,000	350,000	350,000	350,000	350,000	1,750,000
กิจกรรมที่ 1.1.35 พัฒนาเกษตรกรรุ่นใหม่		1	สำนักงานเกษตรอำเภอเมืองสระบุรี	20,000	20,000	20,000	20,000	20,000	100,000
กิจกรรมที่ 1.1.36 พัฒนารูปแบบผลิตภัณฑ์ยาสมุนไพรยาแผนไทย		1	โรงพยาบาลเสาไห้	1,500,000	1,500,000	1,500,000	1,500,000	1,500,000	7,500,000
กิจกรรมที่ 1.1.37 ยกกระดับเกษตรแปลงใหญ่ด้วยเกษตรสมัยใหม่และเชื่อมโยงตลาด (แปลงใหญ่ข้าวโพดเลี้ยงสัตว์ ตำบลซับสนุ่น)		1	องค์การบริหารส่วนตำบลซับสนุ่น	3,000,000	3,000,000	3,000,000	3,000,000	3,000,000	15,000,000
กิจกรรมที่ 1.1.38 ยกกระดับเกษตรแปลงใหญ่ด้วยเกษตรสมัยใหม่และเชื่อมโยงตลาด (แปลงใหญ่ข้าวโพดเลี้ยงสัตว์ ตำบลรวมวงเหล็ก)		1	องค์การบริหารส่วนตำบลรวมวงเหล็ก	2,999,100	2,999,100	2,999,100	2,999,100	2,999,100	14,995,500
กิจกรรมที่ 1.1.39 ยกกระดับเกษตรแปลงใหญ่ด้วยเกษตรสมัยใหม่และเชื่อมโยงตลาด (แปลงใหญ่ข้าวโพดเลี้ยงสัตว์ ตำบลลำพญากลาง)		1	องค์การบริหารส่วนตำบลลำพญากลาง	2,906,000	2,906,000	2,906,000	2,906,000	2,906,000	14,530,000
กิจกรรมที่ 1.1.40 ยกกระดับเกษตรแปลงใหญ่ด้วยเกษตรสมัยใหม่และเชื่อมโยงตลาด (แปลงใหญ่ข้าวโพดเลี้ยงสัตว์ ตำบลลำสมพุง)		1	องค์การบริหารส่วนตำบลลำสมพุง	2,981,300	2,981,300	2,981,300	2,981,300	2,981,300	14,906,500
กิจกรรมที่ 1.1.41 ยกกระดับเกษตรแปลงใหญ่ด้วยเกษตรสมัยใหม่และเชื่อมโยงตลาด (แปลงใหญ่ข้าวโพดเลี้ยงสัตว์ ปี 61 ตำบลซับสนุ่น)		1	องค์การบริหารส่วนตำบลซับสนุ่น	3,000,000	3,000,000	3,000,000	3,000,000	3,000,000	15,000,000
กิจกรรมที่ 1.1.42 ยกกระดับเกษตรแปลงใหญ่ด้วยเกษตรสมัยใหม่และเชื่อมโยงตลาด (แปลงใหญ่ข้าวโพดเลี้ยงสัตว์ตำบลหนองย่างเสือ)		1	องค์การบริหารส่วนตำบลหนองย่างเสือ	3,000,000	3,000,000	3,000,000	3,000,000	3,000,000	15,000,000

บัญชีรายการชุดโครงการสำคัญ			งบประมาณดำเนินการ						
แผนงาน/โครงการสำคัญ	ยุทธศาสตร์ชาติ (X)/ แผนแม่บทฯ (Y)	แหล่งงบประมาณ	หน่วยงานดำเนินการ	พ.ศ. 2566	พ.ศ. 2567	พ.ศ. 2568	พ.ศ. 2569	พ.ศ. 2570	พ.ศ. 2566-2570
กิจกรรมที่ 1.1.43 ยกระดับเกษตรแปลงใหญ่ด้วยเกษตรสมัยใหม่และเชื่อมโยงตลาด (แปลงใหญ่พืชผักตำบลหนองอ่างเสือ)		1	องค์การบริหารส่วนตำบลหนองอ่างเสือ	3,000,000	3,000,000	3,000,000	3,000,000	3,000,000	15,000,000
กิจกรรมที่ 1.1.44 ยกระดับเกษตรแปลงใหญ่ด้วยเกษตรสมัยใหม่และเชื่อมโยงตลาด (แปลงใหญ่มันสำปะหลัง ตำบลลำพญากลาง)		1	องค์การบริหารส่วนตำบลลำพญากลาง	3,000,000	3,000,000	3,000,000	3,000,000	3,000,000	15,000,000
กิจกรรมที่ 1.1.45 ยกระดับเกษตรแปลงใหญ่ด้วยเกษตรสมัยใหม่และเชื่อมโยงตลาด (แปลงใหญ่อ้อยโรงงานตำบลลำพญากลาง)		1	องค์การบริหารส่วนตำบลลำพญากลาง	3,000,000	3,000,000	3,000,000	3,000,000	3,000,000	15,000,000
กิจกรรมที่ 1.1.46 ยกระดับเกษตรแปลงใหญ่ด้วยเกษตรสมัยใหม่และเชื่อมโยงตลาด (มันสำปะหลัง - ข้าวโพดเลี้ยงสัตว์)		1	สำนักงานเกษตรอำเภออมวกเหล็ก	500,000	500,000	500,000	500,000	500,000	2,500,000
กิจกรรมที่ 1.1.47 ส่งเสริม/พัฒนา กลุ่มอาชีพแปรรูปสินค้าเกษตร		1	สำนักงานเกษตรอำเภอเมืองสระบุรี/องค์การปกครองส่วนท้องถิ่นทุกแห่ง	20,000	20,000	20,000	20,000	20,000	100,000
กิจกรรมที่ 1.1.48 ส่งเสริมและควบคุมศัตรูพืชแบบผสมผสาน		1	ที่ทำการปกครองอำเภอวิทธรังษี	100,000	100,000	100,000	100,000	100,000	500,000
กิจกรรมที่ 1.1.49 ส่งเสริมและพัฒนาศักยภาพเกษตรกรวิสาหกิจชุมชนและผู้ประกอบการ SME ด้วยเทคโนโลยี		1	หอการค้าจังหวัดสระบุรี/ศูนย์ AIC จังหวัดสระบุรี	10,000,000	10,000,000	10,000,000	10,000,000	10,000,000	50,000,000

บัญชีรายการชุดโครงการสำคัญ			งบประมาณดำเนินการ					
แผนงาน/โครงการสำคัญ	ยุทธศาสตร์ชาติ (X)/ แผนแม่บทฯ (Y)	แหล่งงบประมาณ.	พ.ศ. 2566	พ.ศ. 2567	พ.ศ. 2568	พ.ศ. 2569	พ.ศ. 2570	พ.ศ. 2566-2570
กิจกรรมที่ 1.1.50 ส่งเสริมและสนับสนุนการจัดตั้งกลุ่มสหกรณ์เกษตรกรเพื่อลดต้นทุนการผลิตใน อำเภอเมืองสระบุรี จังหวัดสระบุรี		1	800,000	800,000	800,000	800,000	800,000	4,000,000
กิจกรรมที่ 1.1.51 ส่งเสริมกลุ่มเกษตรกรตำบลดาวเรืองและนาโคง		1	50,000	50,000	50,000	50,000	50,000	250,000
กิจกรรมที่ 1.1.52 ส่งเสริมกลุ่มอาชีพการเลี้ยงไก่ไข่ภาพเพื่อเป็นแหล่งอาหารและสร้างรายได้		1	1,870,000	1,870,000	1,870,000	1,870,000	1,870,000	9,350,000
กิจกรรมที่ 1.1.53 ส่งเสริมการใช้ปุ๋ยตามค่าวิเคราะห์ดิน		1	500,000	500,000	500,000	500,000	500,000	2,500,000
กิจกรรมที่ 1.1.54 ส่งเสริมการแลกเปลี่ยนข้าวและปลูกพืชปุ๋ยสด		1	50,000	50,000	50,000	50,000	50,000	250,000
กิจกรรมที่ 1.1.55 ส่งเสริมการผลิตสมุนไพร		1	110,000	110,000	110,000	110,000	110,000	550,000
กิจกรรมที่ 1.1.56 ส่งเสริมการค้าเป็นโครงการอนุรักษ์พันธุกรรมพืชอันเนื่องมาจากพระราชดำริ		1	100,000	100,000	100,000	100,000	100,000	500,000

บัญชีรายการชุดโครงการสำคัญ			งบประมาณดำเนินการ					
แผนงาน/โครงการสำคัญ	ยุทธศาสตร์ชาติ (X)/ แผนแม่บทฯ (Y)	แหล่งงบประมาณ	พ.ศ. 2566	พ.ศ. 2567	พ.ศ. 2568	พ.ศ. 2569	พ.ศ. 2570	พ.ศ. 2566-2570
กิจกรรมที่ 1.1.57 ส่งเสริมการตั้งกองทุนเมล็ดพันธุ์พืช		1	100,000	100,000	100,000	100,000	100,000	500,000
กิจกรรมที่ 1.1.58 ส่งเสริมการผลิตข้าวปลอดภัยจากสารพิษ		1	100,000	100,000	100,000	100,000	100,000	500,000
กิจกรรมที่ 1.1.59 ส่งเสริมการผลิตพืชปลอดภัย		1	50,000	50,000	50,000	50,000	50,000	250,000
กิจกรรมที่ 1.1.60 ส่งเสริมการผลิตพืชสมุนไพร		1	50,000	50,000	50,000	50,000	50,000	250,000
กิจกรรมที่ 1.1.61 ส่งเสริมการหยุดเผาในพื้นที่การเกษตร		1	290,000	290,000	290,000	290,000	290,000	1,450,000
กิจกรรมที่ 1.1.62 ส่งเสริมบำรุงดินโดยใช้ปุ๋ยพืชสด		1	100,000	100,000	100,000	100,000	100,000	500,000
กิจกรรมที่ 1.1.63 ส่งเสริมพัฒนาการบริหารจัดการและถ่ายทอดเทคโนโลยีของศูนย์บริการและถ่ายทอดเทคโนโลยีการเกษตร อำเภอวิภาวดี		1	600,000	600,000	600,000	600,000	600,000	3,000,000
กิจกรรมที่ 1.1.64 ส่งเสริมภูมิปัญญาท้องถิ่น อำเภอเมืองสระบุรี		1	100,000	100,000	100,000	100,000	100,000	500,000

บัญชีรายการชุดโครงการสำคัญ			งบประมาณดำเนินการ						
แผนงาน/โครงการสำคัญ	ยุทธศาสตร์ชาติ (X)/ แผนแม่บทฯ (Y)	แหล่งงบประมาณ.	หน่วยดำเนินการ	พ.ศ. 2566	พ.ศ. 2567	พ.ศ. 2568	พ.ศ. 2569	พ.ศ. 2570	พ.ศ. 2566-2570
กิจกรรมที่ 1.1.65 ส่งเสริมมาตรฐานการผลิตสินค้าเกษตรปลอดภัยสู่ชุมชน		1	ที่ทำการปกครองอำเภอเมืองสระบุรี/สำนักงานเกษตรอำเภอเมือง	250,000	250,000	250,000	250,000	250,000	1,250,000
กิจกรรมที่ 1.1.66 ส่งเสริมอาชีพพระยาสันและพัฒนาศูนย์เรียนรู้เกษตรอินทรีย์		1	ที่ทำการปกครองอำเภอแก่งคอย/สำนักงานพัฒนาชุมชนอำเภอ	900,000	900,000	900,000	900,000	900,000	4,500,000
กิจกรรมที่ 1.1.67 สนับสนุนกระบวนการผลิตยาสมุนไพรที่ได้มาตรฐาน		1	โรงพยาบาลเส้าไห้	2,000,000	2,000,000	2,000,000	2,000,000	2,000,000	10,000,000
กิจกรรมที่ 1.1.68 สนับสนุนการประชาสัมพันธ์ส่งเสริมการจัดจำหน่ายยาสมุนไพร โดยจัด road show		1	โรงพยาบาลเส้าไห้	1,000,000	1,000,000	1,000,000	1,000,000	1,000,000	5,000,000
กิจกรรมที่ 1.1.69 สนับสนุนการสร้างจุดจำหน่ายยาสมุนไพร อาหารปลอดภัย		1	โรงพยาบาลเส้าไห้	3,500,000	3,500,000	3,500,000	3,500,000	3,500,000	17,500,000
กิจกรรมที่ 1.1.70 อนุรักษ์พันธุกรรมพืชอันเนื่องมาจากพระราชดำริ									
กิจกรรมที่ F1A1									
กิจกรรมที่ F1A2		1	องค์การบริหารส่วนตำบลซับสนุ่น	200,000	200,000	200,000	200,000	200,000	1,000,000
กิจกรรมที่ F1A3									
กิจกรรมที่ F2A5									
กิจกรรมที่ F3A7									

บัญชีรายการชุดโครงการสำคัญ			งบประมาณดำเนินการ						
แผนงาน/โครงการสำคัญ	ยุทธศาสตร์ชาติ (X)/ แผนแม่บทฯ (Y)	แหล่งงบประมาณ.	หน่วยดำเนินการ	พ.ศ. 2566	พ.ศ. 2567	พ.ศ. 2568	พ.ศ. 2569	พ.ศ. 2570	พ.ศ. 2566-2570
กิจกรรมที่ 1.1.71 อนุรักษ์พันธุกรรมพืชอันเนื่องมาจากพระราชดำริ กิจกรรมที่ F1A1 กิจกรรมที่ F1A2 กิจกรรมที่ F1A3 กิจกรรมที่ F2A5 กิจกรรมที่ F3A7 กิจกรรมที่ F3A8		1	องค์การบริหารส่วนตำบลลำพูนกลาง	200,000	200,000	200,000	200,000	200,000	1,000,000
กิจกรรมที่ 1.1.72 อนุรักษ์พันธุกรรมพืชอันเนื่องมาจากพระราชดำริ กิจกรรมที่ F1A3 (โครงการอนุรักษ์และขยายพันธุ์พญาเสือเทือก)		1	องค์การบริหารส่วนตำบลมิตราภาพ	200,000	200,000	200,000	200,000	200,000	1,000,000
กิจกรรมที่ 1.1.73 อบรมกลุ่มส่งเสริมอาชีพสตรีและประชาชนปลูกต้นดอกดาวเรือง หมู่ 1 - หมู่ 7 ตำบลดาวเรือง		1	ที่ทำการปกครองอำเภอเมืองสระบุรี	200,000	200,000	200,000	200,000	200,000	1,000,000
กิจกรรมที่ 1.1.74 อบรมส่งเสริมกลุ่มอาชีพปลูกพืชสมุนไพร หมู่ที่ 4 ตำบลหนองยาว อำเภอเมืองสระบุรี		1	ที่ทำการปกครองอำเภอเมืองสระบุรี/ องค์การบริหารส่วนตำบลหนองยาว	50,000	50,000	50,000	50,000	50,000	250,000
กิจกรรมที่ 1.1.75 โครงการส่งเสริมการผลิตด้วยนวัตกรรมและเทคโนโลยีสมัยใหม่ เพื่อการพัฒนาชุมชนและเศรษฐกิจฐานราก ตามแนวทางเกษตรทฤษฎีใหม่สู่การพัฒนาการเกษตรที่ยั่งยืน		1	สำนักงานเกษตรจังหวัดสระบุรี	23,269,900	23,269,900	23,269,900	23,269,900	23,269,900	116,349,500
กิจกรรมที่ 1.1.76 โครงการสระบุรีเมืองเกษตรปลอดภัย		1	สำนักงานเกษตรจังหวัดสระบุรี	36,809,500	36,809,500	36,809,500	36,809,500	36,809,500	184,047,500
กิจกรรมที่ 1.1.77 โครงการเมืองสมุนไพรฟื้นฟูเศรษฐกิจจังหวัดสระบุรี		1	สำนักงานเกษตรจังหวัดสระบุรี	820,000	820,000	820,000	820,000	820,000	4,100,000

บัญชีรายการชุดโครงการสำคัญ			งบประมาณดำเนินการ					
แผนงาน/โครงการสำคัญ	ยุทธศาสตร์ชาติ (X)/ แผนแม่บทฯ (Y)	แหล่งงบประมาณ	พ.ศ. 2566	พ.ศ. 2567	พ.ศ. 2568	พ.ศ. 2569	พ.ศ. 2570	พ.ศ. 2566-2570
กิจกรรมที่ 1.1.78 โครงการปลูกกัญชเพื่อตัดดอกสกัดน้ำมันสร้างรายได้ให้แก่เกษตรกรเพื่อเสริมสร้างเศรษฐกิจฐานราก		1	8,066,700	8,066,700	8,066,700	8,066,700	8,066,700	40,333,500
กิจกรรมที่ 1.1.79 โครงการส่งเสริมการค้าผลไม้สดและแปรรูป		1	2,067,300	2,067,300	2,067,300	2,067,300	2,067,300	10,336,500
กิจกรรมที่ 1.1.80 โครงการส่งเสริมผู้ประกอบการปศุสัตว์และพัฒนามตรฐานฟาร์มโคนมให้ปลอดภัยโรคปากและง่ามเยื่อ		1	2,910,350	2,910,350	2,910,350	2,910,350	2,910,350	14,551,750
กิจกรรมที่ 1.1.81 โครงการสร้างเครือข่ายและพัฒนาผลิตภัณฑ์อาหารถิ่นจากพืชกัญชวจังหวัดสระบุรี		1	22,000,000	22,000,000	22,000,000	22,000,000	22,000,000	110,000,000
4.1.2 โครงการสำคัญที่ 2 ที่เพิ่มและเพิ่มปริมาณสัตว์น้ำ								
และบริหารจัดการทรัพยากรประมง								
กิจกรรมหลักที่ 2.1 พัฒนาและเพิ่มปริมาณสัตว์น้ำและบริหารจัดการทรัพยากรประมง								
กิจกรรมที่ 1.2.1 สร้างศูนย์เรียนรู้ธรรมชาติสร้างอาหารประมงในครัวเรือนยุค New Normal		1	2,428,900	2,428,900	2,428,900	2,428,900	2,428,900	12,144,500
กิจกรรมที่ 1.2.2 ส่งเสริมการแปรรูปสัตว์น้ำครบวงจร		1	700,000	700,000	700,000	700,000	700,000	3,500,000
กิจกรรมที่ 1.2.3 พัฒนาระบบโลจิสติกส์ปลาสดภายใต้กรอบของ BCG		1	1,900,000	208,000	940,000	40,000	40,000	5,000,000
กิจกรรมที่ 1.2.4 อบรมการสร้างเครือข่ายอนุรักษ์และประชาสัมพันธ์การอนุรักษ์สัตว์น้ำท้องถิ่นในรักรักษาพันธุ์สัตว์น้ำ		1	150,000	150,000	150,000	150,000	150,000	750,000
กิจกรรมที่ 1.2.5 อนุรักษ์ทรัพยากรสัตว์น้ำตามแนวทางการสร้างความเข้มแข็งของ “บวร” อย่างยั่งยืน จังหวัดสระบุรี		1	426,000	426,000	426,000	426,000	426,000	2,130,000

บัญชีรายการชุดโครงการสำคัญ			งบประมาณดำเนินการ					
แผนงาน/โครงการสำคัญ	ยุทธศาสตร์ชาติ (X)/ แผนแม่บทฯ (Y)	แหล่งงบประมาณ	พ.ศ. 2566	พ.ศ. 2567	พ.ศ. 2568	พ.ศ. 2569	พ.ศ. 2570	พ.ศ. 2566-2570
กิจกรรมที่ 1.2.6 สร้างความพึงพอใจของประชาชนเกี่ยวกับโครงการฟื้นฟูและเพิ่มปริมาณสัตว์น้ำและบริหารจัดการทรัพยากรประมงของสำนักงานประมงจังหวัดสระบุรี		1	200,000	200,000	200,000	200,000	200,000	1,000,000
4.1.3 โครงการสำคัญที่ 3 ส่งเสริมตลาดสินค้าเกษตรปลอดภัยจังหวัดสระบุรี	2.3							
กิจกรรมหลักที่ 3.1 ส่งเสริมตลาดสินค้าเกษตรปลอดภัยจังหวัดสระบุรี								
กิจกรรมที่ 1.3.1 ส่งเสริมและเชื่อมโยงตลาดสินค้าเกษตรปลอดภัยและผลิตภัณฑ์ชุมชนจังหวัดสระบุรี		1	4,000,000	4,000,000	4,000,000	4,000,000	4,000,000	20,000,000
กิจกรรมที่ 1.3.2 ตลาดชาวนาตลาดสินค้าเกษตรจังหวัดสระบุรี		1	5,000,000	5,000,000	5,000,000	5,000,000	5,000,000	25,000,000
กิจกรรมที่ 1.3.3 ยกกระดับการขับเคลื่อนเมืองสมุนไพรและสร้างความมั่นคงทางอาหารจังหวัดสระบุรี		1	5,900,000	5,900,000	5,900,000	5,900,000	5,900,000	29,500,000
กิจกรรมที่ 1.3.4 เมืองสมุนไพร ขับเคลื่อนอุตสาหกรรมสมุนไพรสู่การเป็น Saraburi Herbal Hub		1	3,255,860	3,255,860	3,255,860	3,255,860	3,255,860	16,279,300

บัญชีรายการชุดโครงการสำคัญ			งบประมาณดำเนินการ					
แผนงาน/โครงการสำคัญ	ยุทธศาสตร์ชาติ (X)/ แผนแม่บทฯ (Y)	แหล่งงบประมาณ.	พ.ศ. 2566	พ.ศ. 2567	พ.ศ. 2568	พ.ศ. 2569	พ.ศ. 2570	พ.ศ. 2566-2570
กิจกรรมที่ 1.3.5 เพิ่มโอกาสในการแข่งขันภาคเกษตร ด้วยการประชาสัมพันธ์สู่การเป็น Hub innovation		1	2,500,000	2,500,000	2,500,000	2,500,000	2,500,000	12,500,000
กิจกรรมที่ 1.3.6 ประชาสัมพันธ์ส่งเสริมการเกษตรปลอดภัยแบบครบวงจร		1	1,620,000	1,620,000	1,620,000	1,620,000	1,620,000	8,100,000
กิจกรรมที่ 1.3.7 สื่อสารเป็นเข้าถึงเป้าหมายหลากหลาย Platform เพื่อสร้างโอกาสในการแข่งขัน		1	8,000,000	8,000,000	8,000,000	8,000,000	8,000,000	40,000,000
กิจกรรมที่ 1.3.8 ส่งเสริมผลิตสินค้าเกษตรปลอดภัยในโรงเรียน		1	210,000	210,000	210,000	210,000	210,000	1,050,000
4.1.4 โครงการสำคัญที่ 4 เพิ่มประสิทธิภาพการบริหารจัดการน้ำแบบบูรณาการระดับพื้นที่								
2.19								
กิจกรรมหลักที่ 4.1 เพิ่มประสิทธิภาพการบริหารจัดการน้ำแบบบูรณาการระดับพื้นที่								
กิจกรรมที่ 4.1.1 ก่อสร้างเขื่อนป้องกันตลิ่งริมแม่น้ำป่าสักและปรับปรุงภูมิทัศน์บริเวณวัดบ้านกล้วย ตำบลตะกุด อำเภอเมืองสระบุรี ความยาว 200 เมตร		1	30,000,000	30,000,000	30,000,000	30,000,000	30,000,000	150,000,000

บัญชีรายการชุดโครงการสำคัญ			งบประมาณดำเนินการ						
แผนงาน/โครงการสำคัญ	ยุทธศาสตร์ชาติ (X)/ แผนแม่บทฯ (Y)	แหล่งงบประมาณ.	หน่วยงานดำเนินการ	พ.ศ. 2566	พ.ศ. 2567	พ.ศ. 2568	พ.ศ. 2569	พ.ศ. 2570	พ.ศ. 2566-2570
กิจกรรมที่ 4.1.2 ก่อสร้างเขื่อนป้องกันตลิ่งริมแม่น้ำป่าสักและปรับปรุงภูมิทัศน์บริเวณตลาดหน้าโบราณบ้านต้นตาล อำเภอเสนาให้ จังหวัดสระบุรี ความยาว 200 เมตร		1	สำนักงานโยธาธิการและผังเมืองจังหวัดสระบุรี	30,000,000	30,000,000	30,000,000	30,000,000	30,000,000	150,000,000
กิจกรรมที่ 4.1.3 ก่อสร้างเขื่อนป้องกันตลิ่งริมแม่น้ำป่าสักและปรับปรุงภูมิทัศน์ ตำบลบ้านยาง บริเวณหมู่ที่ 11 - 12 ตำบลบ้านยางอำเภอเสนาให้ จังหวัดสระบุรี ความยาว 200 เมตร		1	สำนักงานโยธาธิการและผังเมืองจังหวัดสระบุรี	30,000,000	30,000,000	30,000,000	30,000,000	30,000,000	150,000,000
กิจกรรมที่ 4.1.4 พัฒนาอ่างเก็บน้ำคลองเพรียว		1	โครงการส่งน้ำและบำรุงรักษาคลองเพรียว - เสาไห้	11,200,000	11,200,000	11,200,000	11,200,000	11,200,000	56,000,000
กิจกรรมที่ 4.1.5 ขุดลอกแก้มลิงคลองหนองนาค		1	โครงการส่งน้ำและบำรุงรักษาคลองเพรียว - เสาไห้	4,500,000	4,500,000	4,500,000	4,500,000	4,500,000	22,500,000
กิจกรรมที่ 4.1.6 ก่อสร้างเขื่อนป้องกันตลิ่งริมแม่น้ำป่าสักและปรับปรุงภูมิทัศน์บริเวณวัดสีทาใต้ ตำบลเตาปูน อำเภอแก่งคอย จังหวัดสระบุรี		1	สำนักงานโยธาธิการและผังเมืองจังหวัดสระบุรี	30,000,000	30,000,000	30,000,000	30,000,000	30,000,000	150,000,000
กิจกรรมที่ 4.1.7 ก่อสร้างเขื่อนป้องกันตลิ่งริมแม่น้ำป่าสัก บริเวณวัดตาลเดี่ยว ตำบลตาลเดี่ยว อำเภอแก่งคอย จังหวัดสระบุรี ความยาว 200 เมตร		1	สำนักงานโยธาธิการและผังเมืองจังหวัดสระบุรี	29,000,000	29,000,000	29,000,000	29,000,000	29,000,000	145,000,000

บัญชีรายการชุดโครงการสำคัญ		งบประมาณดำเนินการ							
แผนงาน/โครงการสำคัญ	ยุทธศาสตร์ชาติ (X)/ แผนแม่บทฯ (Y)	แหล่งงบประมาณ.	หน่วยดำเนินการ	พ.ศ. 2566	พ.ศ. 2567	พ.ศ. 2568	พ.ศ. 2569	พ.ศ. 2570	พ.ศ. 2566-2570
กิจกรรมที่ 4.1.8 ก่อสร้างเชื่อมป้องกันตลิ่งริมแม่น้ำป่าสัก บริเวณวัดบ้านกอก ตำบลบ้านแก่ง อำเภอเฉลิมพระเกียรติ จังหวัดสระบุรี ความยาว 290 เมตร		1	สำนักงานโยธาธิการและผังเมืองจังหวัดสระบุรี	29,000,000	29,000,000	29,000,000	29,000,000	29,000,000	145,000,000

บัญชีรายการชุดโครงการสำคัญ			งบประมาณดำเนินการ						
แผนงาน/โครงการสำคัญ	ยุทธศาสตร์ชาติ (X)/ แผนแม่บทฯ (Y)	แหล่งงบประมาณ	หน่วยงานดำเนินการ	พ.ศ. 2566	พ.ศ. 2567	พ.ศ. 2568	พ.ศ. 2569	พ.ศ. 2570	พ.ศ. 2566-2570
กิจกรรมที่ 4.1.9 ก่อสร้างเขื่อนป้องกันตลิ่งริมแม่น้ำป่าสักและปรับปรุงภูมิทัศน์บริเวณวัดดาวเรือง ตำบลดาวเรือง อำเภอเมืองสระบุรี จังหวัดสระบุรี ความยาว 200 เมตร		1	สำนักงานโยธาธิการและผังเมืองจังหวัดสระบุรี	30,000,000	30,000,000	30,000,000	30,000,000	30,000,000	150,000,000
กิจกรรมที่ 4.1.10 อาคารบังคับน้ำคลองระบายนอน นาค กม.13+000 โครงการส่งน้ำและบำรุงรักษาคคลองเพรียว - เสาไห้		1	โครงการส่งน้ำและบำรุงรักษาคคลองเพรียว - เสาไห้	15,000,000	15,000,000	15,000,000	15,000,000	15,000,000	75,000,000
กิจกรรมที่ 4.1.11 อาคารบังคับน้ำคลองระบายนอน นาค กม.21+100 โครงการส่งน้ำและบำรุงรักษาคคลองเพรียว - เสาไห้		1	โครงการส่งน้ำและบำรุงรักษาคคลองเพรียว-เสาไห้	15,000,000	15,000,000	15,000,000	15,000,000	15,000,000	75,000,000
กิจกรรมที่ 4.1.12 อาคารบังคับน้ำคลองถนนอ่างเก็บน้ำคลองเพรียว โครงการส่งน้ำและบำรุงรักษาคคลองเพรียว - เสาไห้		1	โครงการส่งน้ำและบำรุงรักษาคคลองเพรียว - เสาไห้	3,500,000	3,500,000	3,500,000	3,500,000	3,500,000	17,500,000
กิจกรรมที่ 4.1.13 อาคารบังคับน้ำคลองทางรถไฟอ่างเก็บน้ำคลองเพรียว โครงการส่งน้ำและบำรุงรักษาคคลองเพรียว - เสาไห้		1	โครงการส่งน้ำและบำรุงรักษาคคลองเพรียว - เสาไห้	17,500,000	17,500,000	17,500,000	17,500,000	17,500,000	87,500,000
กิจกรรมที่ 4.1.14 อาคารป้องกันตลิ่งอ่างเก็บน้ำคลองเพรียว โครงการส่งน้ำและบำรุงรักษาคคลองเพรียว - เสาไห้		1	โครงการส่งน้ำและบำรุงรักษาคคลองเพรียว - เสาไห้	50,000,000	50,000,000	50,000,000	50,000,000	50,000,000	250,000,000
กิจกรรมที่ 4.1.15 เพิ่มขีดสมรรถนะด้านข้อมูลสารสนเทศเพื่อการบริหารจัดการน้ำ		1	สำนักงานป้องกันและบรรเทาสาธารณภัยจังหวัดสระบุรี	10,000,000	10,000,000	10,000,000	10,000,000	10,000,000	50,000,000

บัญชีรายการชุดโครงการสำคัญ			งบประมาณดำเนินการ					
แผนงาน/โครงการสำคัญ	ยุทธศาสตร์ชาติ (X)/ แผนแม่บทฯ (Y)	แหล่งงบประมาณ	พ.ศ. 2566	พ.ศ. 2567	พ.ศ. 2568	พ.ศ. 2569	พ.ศ. 2570	พ.ศ. 2566-2570
กิจกรรมที่ 4.1.16 ส่งเสริมการเฝ้าระวังและจัดการคุณภาพน้ำโดยมีส่วนร่วมของทุกภาคส่วน		1	3,000,000	3,000,000	3,000,000	3,000,000	3,000,000	15,000,000
กิจกรรมที่ 4.1.17 โครงการปรับปรุง พัฒนาแหล่งน้ำเพื่ออุปโภคบริโภคและการเกษตร และบำรุงรักษาแหล่งน้ำ		1	21,900,000	21,900,000	21,900,000	21,900,000	21,900,000	109,500,000
โครงการเพิ่มขีดความสามารถด้านอุตสาหกรรม การค้า และการลงทุน								
4.1.5 โครงการสำคัญที่ 5 สาขหลังประชากรวัยทำงาน มหกรรมตลาดเงินทุนผู้ประกอบการรายย่อย จังหวัดสระบุรี	2.16							
กิจกรรมหลักที่ 5.1 สาขหลังประชากรวัยทำงาน มหกรรมตลาดเงินทุนผู้ประกอบการรายย่อย จังหวัดสระบุรี								
กิจกรรมที่ 5.1.1 เพิ่มช่องทางการตลาดผลิตภัณฑ์ OTOP		1	3,695,000	3,695,000	3,695,000	3,695,000	3,695,000	18,475,000
กิจกรรมที่ 5.1.2 เสริมสร้างขีดความสามารถในการแข่งขัน (ขยายผลต่อยอดการกระจายสินค้าผลิตภัณฑ์ชุมชนระดับมาตรฐาน)		1	40,000,000	40,000,000	40,000,000	40,000,000	40,000,000	200,000,000
กิจกรรมที่ 5.1.3 การสร้าง/พัฒนาช่องทางการตลาดสินค้า/บริการจังหวัดสระบุรี		1	7,276,600	7,276,600	7,276,600	7,276,600	7,276,600	36,383,000
กิจกรรมที่ 5.1.4 กิจกรรมส่งเสริมเพิ่มช่องทางการตลาดผลิตภัณฑ์ OTOP จังหวัดสระบุรี		1	5,000,000	5,000,000	5,000,000	5,000,000	5,000,000	25,000,000
กิจกรรมที่ 5.1.5 จัดมหกรรมมหกรรมตลาดเงินทุนผู้ประกอบการรายย่อย จังหวัดสระบุรี		1	3,000,000	3,000,000	3,000,000	3,000,000	3,000,000	15,000,000

บัญชีรายการชุดโครงการสำคัญ			งบประมาณดำเนินการ					
แผนงาน/โครงการสำคัญ	ยุทธศาสตร์ชาติ (X)/ แผนแม่บทฯ (Y)	แหล่งงบประมาณ	พ.ศ. 2566	พ.ศ. 2567	พ.ศ. 2568	พ.ศ. 2569	พ.ศ. 2570	พ.ศ. 2566-2570
กิจกรรมที่ 5.1.6 ประชากรรัฐเพื่อสังคมผู้สูงอายุ พึ่งตนเอง		1	3,000,000	3,000,000	3,000,000	3,000,000	3,000,000	15,000,000
กิจกรรมที่ 5.1.7 ปรับปรุงศูนย์เรียนรู้ชุมชนท่องเที่ยวโอทอปนวัตกรรมบ้านต้นลำ		1	1,000,000	1,000,000	1,000,000	1,000,000	1,000,000	5,000,000
กิจกรรมที่ 5.1.8 พัฒนาตลาด OTOP และพัฒนาแหล่งชุมชนวิถีวิถี บ้านห้วยลิบบาท พัฒนาท่าตลาดประชาวิกรมคลองชุมชนบ้านต้นลำ และการปรับปรุงศูนย์จำหน่ายสินค้า OTOP และผลิตภัณฑ์ชุมชนวิสาหกิจ		1	1,150,000	1,150,000	1,150,000	1,150,000	1,150,000	5,750,000
กิจกรรมที่ 5.1.9 มทกรรมสินค้า OTOP/สินค้าเกษตรและของดีจังหวัด		1	6,000,000	6,000,000	6,000,000	6,000,000	6,000,000	30,000,000
กิจกรรมที่ 5.1.10 ยกระดับผลิตภัณฑ์ชุมชน (OTOP) เพื่อขยายช่องทางทางการตลาดสมัยใหม่สู่ช่องทางออนไลน์จังหวัดสระบุรี		1	6,000,000	6,000,000	6,000,000	6,000,000	6,000,000	30,000,000
กิจกรรมที่ 5.1.11 ส่งเสริมเพิ่มช่องทางการตลาดผลิตภัณฑ์ OTOP จังหวัดสระบุรี		1	5,000,000	5,000,000	5,000,000	5,000,000	5,000,000	25,000,000
กิจกรรมที่ 5.1.12 ส่งเสริมศักยภาพ SME และการขับเคลื่อนยุทธศาสตร์จังหวัด (ยอดนัก PR : KOL Saraburi)		1	6,000,000	6,000,000	6,000,000	6,000,000	6,000,000	30,000,000

บัญชีรายการชุดโครงการสำคัญ			งบประมาณดำเนินการ					
แผนงาน/โครงการสำคัญ	ยุทธศาสตร์ชาติ (X)/ แผนแม่บทฯ (Y)	แหล่งงบประมาณ	พ.ศ. 2566	พ.ศ. 2567	พ.ศ. 2568	พ.ศ. 2569	พ.ศ. 2570	พ.ศ. 2566-2570
4.1.6 โครงการสำคัญที่ 6 พัฒนาศักยภาพและบูรณาการนวัตกรรมเชิงสร้างสรรค์	2.3							
กิจกรรมหลักที่ 6.1 พัฒนาศักยภาพและบูรณาการนวัตกรรมเชิงสร้างสรรค์								
กิจกรรมที่ 6.1.1 ส่งเสริมการผลิตการแปรรูปสินค้าเกษตรปลอดภัย และพัฒนาช่องทางทางการตลาด		1	5,000,000	5,000,000	5,000,000	5,000,000	5,000,000	25,000,000
กิจกรรมที่ 6.1.2 พัฒนาระบบฐานข้อมูลและเชื่อมโยงเพื่อรองรับการตลาดออนไลน์		1	1,250,000	1,250,000	1,250,000	1,250,000	1,250,000	6,250,000
กิจกรรมที่ 6.1.3 พัฒนาศักยภาพและบูรณาการด้วยนวัตกรรมเชิงสร้างสรรค์		1	3,000,000	3,000,000	3,000,000	3,000,000	3,000,000	15,000,000
กิจกรรมที่ 6.1.4 พัฒนาระบบฐานข้อมูลและยกระดับการพัฒนาบริการกลุ่มอาชีพอำเภอหนองไผ่		1	542,000	542,000	542,000	542,000	542,000	2,710,000
กิจกรรมที่ 6.1.5 พัฒนาศักยภาพและบูรณาการผลิตภัณฑ์		1	240,000	240,000	240,000	240,000	240,000	1,200,000
กิจกรรมที่ 6.1.6 ส่งเสริมและพัฒนาระบบฐานข้อมูลตลาด GAP เพื่อเพิ่มมูลค่าสู่ตลาด Online ของกลุ่มเกษตรกรบ้านโพธิ์แก้ง อำเภอหนองไผ่		1	100,000	100,000	100,000	100,000	100,000	500,000

บัญชีรายการชุดโครงการสำคัญ			งบประมาณดำเนินการ					
แผนงาน/โครงการสำคัญ	ยุทธศาสตร์ชาติ (X)/ แผนแม่บทฯ (Y)	แหล่งงบประมาณ	พ.ศ. 2566	พ.ศ. 2567	พ.ศ. 2568	พ.ศ. 2569	พ.ศ. 2570	พ.ศ. 2566-2570
แผนงานที่ 4.2 พัฒนาระดับศักยภาพด้านการลงมือทำและบริการ								
โครงการส่งเสริมและพัฒนากิจกรรมท่องเที่ยวและบริการ								
4.2.1 โครงการสำคัญที่ 1 ส่งเสริมการจัดกิจกรรมเพื่อกระตุ้นตลาดการท่องเที่ยวในจังหวัดสระบุรี	2.5							
กิจกรรมหลักที่ 1.1 ส่งเสริมการจัดงานประเพณีระดับจังหวัด								
กิจกรรมที่ 1.1.1 จัดงานประเพณีตีบาตรดอกเข้าพรรษาและถวายเทียนพระราชทาน จังหวัดสระบุรี		1	5,400,000	5,400,000	5,400,000	5,400,000	5,400,000	27,000,000
กิจกรรมที่ 1.1.2 การจัดงานประเพณีตีบาตรข้าวต้มลูกโยน		1	1,200,000	1,200,000	1,200,000	1,200,000	1,200,000	6,000,000
กิจกรรมที่ 1.1.3 การจัดงานดาวบอยพลัสวัด		1	3,200,000	3,200,000	3,200,000	3,200,000	3,200,000	16,000,000
กิจกรรมที่ 1.1.4 การจัดงานประเพณีลอยกระทงยี่เป็ง		1	1,900,000	1,900,000	1,900,000	1,900,000	1,125,000	8,725,000
กิจกรรมที่ 1.1.5 การจัดงานประเพณีแข่งเรือยาว		1	2,400,000	2,400,000	2,400,000	2,400,000	2,400,000	12,000,000
กิจกรรมที่ 1.1.6 การจัดงานแก่งคอยย้อนรอยสงครามโลก		1	4,000,000	4,000,000	4,000,000	4,000,000	4,000,000	20,000,000
กิจกรรมที่ 1.1.7 ส่งเสริมและสืบสานประเพณีวัฒนธรรมไทยนสระบุรี "ตามก้าวสกลา ย้อนตำนาน 214 ปี ไท ยวนสระบุรี"		1	3,000,000	3,000,000	3,000,000	3,000,000	3,000,000	15,000,000
กิจกรรมที่ 1.1.8 ท่องเที่ยวทุ่งทานตะวันบาน นมัสการหลวงพ่อใหญ่ ป่าสักอนุรักษ์อย่างมาวกเหล็ก		1	1,058,000	1,058,000	1,058,000	1,058,000	1,058,000	5,290,000
กิจกรรมที่ 1.1.9 การจัดงานประเพณีตีบาตรเทโววัดเขาน้อยจอมสวรรค์		1	250,000	250,000	250,000	250,000	250,000	1,250,000
กิจกรรมที่ 1.1.10 การจัดงานประเพณีตีบาตรพระร้อย		1	250,000	250,000	250,000	250,000	250,000	1,250,000

บัญชีรายการชุดโครงการสำคัญ			งบประมาณดำเนินการ						
แผนงาน/โครงการสำคัญ	ยุทธศาสตร์ชาติ (X)/ แผนแม่บทฯ (Y)	แหล่งงบประมาณ.	หน่วยดำเนินการ	พ.ศ. 2566	พ.ศ. 2567	พ.ศ. 2568	พ.ศ. 2569	พ.ศ. 2570	พ.ศ. 2566-2570
กิจกรรมที่ 1.1.11 จัดงานประเพณีแห่ขบวนถวายพระประธานคู่ (หลวงพ่อม่วงแสง)		1	ที่ทำการปกครองอำเภอเมืองสระบุรี/องค์การบริหารส่วนตำบลหนองไผ่	700,000	700,000	700,000	700,000	700,000	3,500,000
กิจกรรมที่ 1.1.12 จัดงานประเพณีได้กบตรเทโวโรหณะ มหัสรรย์ข้าวต้มลูกโยน		1	ที่ทำการปกครองอำเภอเมืองสระบุรี/องค์การบริหารส่วนท้องถิ่นทุกแห่ง	2,800,000	2,800,000	2,800,000	2,800,000	2,800,000	14,000,000
กิจกรรมที่ 1.1.13 จัดงานลอยกระทงยี่เป็ง ไทย-ญวน อำเภอเมืองสระบุรี		1	ที่ทำการปกครองอำเภอเมืองสระบุรี/องค์การบริหารส่วนท้องถิ่นทุกแห่ง	1,500,000	1,500,000	1,500,000	1,500,000	1,500,000	7,500,000
กิจกรรมที่ 1.1.14 ประเพณีได้กบตรข้าวหลามสี่เดือนยี่ที่หนองไผ่		1	ที่ทำการปกครองอำเภอเมืองสระบุรี/องค์การบริหารส่วนตำบลหนองไผ่	3,000,000	3,000,000	3,000,000	3,000,000	3,000,000	15,000,000
กิจกรรมที่ 1.1.15 ส่งเสริมการท่องเที่ยวเชื่อมโยงประเทศเพื่อนบ้าน		1	สำนักงานท่องเที่ยวและกีฬาจังหวัดสระบุรี	10,000,000	10,000,000	10,000,000	10,000,000	10,000,000	50,000,000
กิจกรรมที่ 1.1.16 สืบสานประเพณีบัวต๋นขานานา		1	ที่ทำการปกครองอำเภอเมืองสระบุรี/องค์การบริหารส่วนท้องถิ่นทุกแห่ง	100,000	100,000	100,000	100,000	100,000	500,000
กิจกรรมหลักที่ 1.2 ส่งเสริมการท่องเที่ยวในชุมชน/อำเภอ									
กิจกรรมที่ 1.2.1 งานของดีวิหารแดง		1	สำนักงานท่องเที่ยวและกีฬาจังหวัดสระบุรี	1,000,000	1,000,000	1,000,000	1,000,000	1,000,000	5,000,000

บัญชีรายการชุดโครงการสำคัญ			งบประมาณดำเนินการ						
แผนงาน/โครงการสำคัญ	ยุทธศาสตร์ชาติ (X)/ แผนแม่บทฯ (Y)	แหล่งงบประมาณ	หน่วยงานดำเนินการ	พ.ศ. 2566	พ.ศ. 2567	พ.ศ. 2568	พ.ศ. 2569	พ.ศ. 2570	พ.ศ. 2566-2570
กิจกรรมที่ 1.2.2 รังสรรค์นวัตกรรมอนาคต 2021@อ่างเก็บน้ำมวกเหล็ก		1	สำนักงานท่องเที่ยวและกีฬา จังหวัดสระบุรี	1,262,000	1,262,000	1,262,000	1,262,000	1,262,000	6,310,000
กิจกรรมที่ 1.2.3 ส่งเสริมการท่องเที่ยวเชิงเกษตรอำเภอเฉลิมพระเกียรติ		1	สำนักงานท่องเที่ยวและกีฬา จังหวัดสระบุรี	500,000	500,000	500,000	500,000	500,000	2,500,000
กิจกรรมที่ 1.2.4 ส่งเสริมการท่องเที่ยวพันทันวันอำเภอเฉลิมพระเกียรติ		1	สำนักงานท่องเที่ยวและกีฬา จังหวัดสระบุรี	500,000	500,000	500,000	500,000	500,000	2,500,000
กิจกรรมที่ 1.2.5 จัดงานเทศกาลมะม่วงมันหนองแซง		1	สำนักงานท่องเที่ยวและกีฬา จังหวัดสระบุรี	500,000	500,000	500,000	500,000	500,000	2,500,000
กิจกรรมที่ 1.2.6 ส่งเสริมการท่องเที่ยวเชิงเกษตรอำเภอหนองแซง		1	สำนักงานท่องเที่ยวและกีฬา จังหวัดสระบุรี	450,000	450,000	450,000	450,000	450,000	2,250,000
กิจกรรมที่ 1.2.7 กิจกรรมคนเก่าเล่าเรื่องอำเภอบ้านหมอ		1	สำนักงานท่องเที่ยวและกีฬา จังหวัดสระบุรี	100,000	100,000	100,000	100,000	100,000	500,000
กิจกรรมที่ 1.2.8 ส่งเสริมการท่องเที่ยวพันทันวันอำเภอมวกเหล็ก		1	สำนักงานท่องเที่ยวและกีฬา จังหวัดสระบุรี	500,000	500,000	500,000	500,000	500,000	2,500,000
กิจกรรมที่ 1.2.9 ส่งเสริมการท่องเที่ยวอ่างเก็บน้ำมวกเหล็ก และอุทยานแห่งชาติ น้ำตกเจ็ดสาวน้อย		1	สำนักงานท่องเที่ยวและกีฬา จังหวัดสระบุรี	300,000	300,000	300,000	300,000	300,000	1,500,000

บัญชีรายการชุดโครงการสำคัญ			งบประมาณดำเนินการ						
แผนงาน/โครงการสำคัญ	ยุทธศาสตร์ชาติ (X)/ แผนแม่บทฯ (Y)	แหล่งงบประมาณ.	หน่วยงานดำเนินการ	พ.ศ. 2566	พ.ศ. 2567	พ.ศ. 2568	พ.ศ. 2569	พ.ศ. 2570	พ.ศ. 2566-2570
กิจกรรมที่ 1.2.10 ส่งเสริมการท่องเที่ยวที่เชื่อมโยงชาติพันธุ์		1	สำนักงานท่องเที่ยวและกีฬา จังหวัดสระบุรี	1,000,000	1,000,000	1,000,000	1,000,000	1,000,000	5,000,000
กิจกรรมที่ 1.2.11 ส่งเสริมการท่องเที่ยวเชิงเกษตร อำเภอแก่งคอย		1	สำนักงานท่องเที่ยวและกีฬา จังหวัดสระบุรี	500,000	500,000	500,000	500,000	500,000	2,500,000
กิจกรรมที่ 1.2.12 ส่งเสริมการท่องเที่ยวเชิงเกษตร อำเภอมากเหล็ก		1	สำนักงานท่องเที่ยวและกีฬา จังหวัดสระบุรี	500,000	500,000	500,000	500,000	500,000	2,500,000
กิจกรรมที่ 1.2.13 ท่องเที่ยวสระบุรี ปรารถนา On Tour		1	สำนักงานวัฒนธรรม จังหวัดสระบุรี	3,500,000	3,500,000	3,500,000	3,500,000	3,500,000	17,500,000
กิจกรรมที่ 1.2.14 จัดงานเทศกาลของดีบ้านหมอ ผักหวานป่าทุ่งเผือกหอม อำเภอบ้านหมอ จังหวัดสระบุรี		1	ที่ทำการปกครอง จังหวัดสระบุรี	660,000	660,000	660,000	660,000	660,000	3,300,000
กิจกรรมที่ 1.2.15 ส่งเสริมการท่องเที่ยวตามรอยพระพุทธรูป โดยการจัดทำสื่อประชาสัมพันธ์เชื่อมโยงสถานที่สำคัญ ศลิตภัณฑ์ชุมชนท้องถิ่น ตามแนวถนนรังสรงกสิกรรม		1	สำนักงานการท่องเที่ยวและกีฬา จังหวัดสระบุรี	3,000,000	3,000,000	3,000,000	3,000,000	3,000,000	15,000,000
กิจกรรมที่ 1.2.16 ส่งเสริมการท่องเที่ยวอำเภอหนองแซง "สองล้อ ทอดมอง หนองแซง"		1	ที่ทำการปกครอง อำเภอหนองแซง	450,000	450,000	450,000	450,000	450,000	2,250,000
กิจกรรมที่ 1.2.17 แหล่งท่องเที่ยวเชิงเกษตร อำเภอเมืองสระบุรี		1	ที่ทำการปกครอง อำเภอเมืองสระบุรี/สำนักงานเกษตร อำเภอเมืองสระบุรี	130,000	130,000	130,000	130,000	130,000	650,000
กิจกรรมที่ 1.2.18 จัดงานวิ่งโรดไคดก มีนิตาพท์มาราธอน		1	ที่ทำการปกครอง อำเภอแก่งคอย	1,000,000	1,000,000	1,000,000	1,000,000	1,000,000	5,000,000

บัญชีรายการชุดโครงการสำคัญ			งบประมาณดำเนินการ					
แผนงาน/โครงการสำคัญ	ยุทธศาสตร์ชาติ (X)/ แผนแม่บทฯ (Y)	แหล่งงบประมาณ	พ.ศ. 2566	พ.ศ. 2567	พ.ศ. 2568	พ.ศ. 2569	พ.ศ. 2570	พ.ศ. 2566-2570
กิจกรรมที่ 1.2.19 ส่งเสริมเทศกาลมรดกของชนองเชียง		1	500,000	500,000	500,000	500,000	500,000	2,500,000
กิจกรรมที่ 1.2.20 ส่งเสริมแหล่งท่องเที่ยวเชิงเกษตรบึงตะกุด		1	250,000	250,000	250,000	250,000	250,000	1,250,000
กิจกรรมที่ 1.2.21 ส่งเสริมแหล่งท่องเที่ยวเชิงวัฒนธรรมและวิถีชีวิตชนบทสระบุรี		1	9,200,000	9,200,000	9,200,000	9,200,000	9,200,000	46,000,000
กิจกรรมที่ 1.2.22 ส่งเสริมตลาดชุมชนตามเส้นทางท่องเที่ยวเชิงวัฒนธรรม (กิจกรรมปั่นจักรยานกินดินเผา)		1	1,500,000	1,500,000	1,500,000	1,500,000	1,500,000	7,500,000
กิจกรรมที่ 1.2.23 ส่งเสริมประชาสัมพันธ์แหล่งท่องเที่ยวอำเภอเมืองสระบุรี		1	500,000	500,000	500,000	500,000	500,000	2,500,000
กิจกรรมที่ 1.2.24 จัดทำสื่อเอกสารประชาสัมพันธ์แหล่งท่องเที่ยว อำเภอแก่งคอย		1	1,000,000	1,000,000	1,000,000	1,000,000	1,000,000	5,000,000
กิจกรรมที่ 1.2.25 โครงการสร้าง Landmark ด้วยงานศิลปะ 3 มิติชุมชนท่องเที่ยว OTOP นวัตวิถี จังหวัดสระบุรี		1	2,674,300	2,674,300	2,674,300	2,674,300	2,674,300	13,371,500
กิจกรรมที่ 1.2.26 โครงการส่งเสริมแหล่งท่องเที่ยวเชิงวัฒนธรรมและวิถีชีวิตชนบทสระบุรี		1	3,773,200	3,773,200	3,773,200	3,773,200	3,773,200	18,866,000
กิจกรรมที่ 1.2.27 โครงการหมู่บ้านท่องเที่ยว OTOP นวัตวิถี จังหวัดสระบุรี จำนวน 8 หมู่บ้าน		1	8,000,000	8,000,000	8,000,000	8,000,000	8,000,000	40,000,000
กิจกรรมที่ 1.2.28 Saraburi New Normal Tourism FAM Trip เพื่อส่งเสริมกระตุ้นเศรษฐกิจฐานราก		1	1,000,000	1,000,000	1,000,000	1,000,000	1,000,000	5,000,000

บัญชีรายการชุดโครงการสำคัญ			งบประมาณดำเนินการ					
แผนงาน/โครงการสำคัญ	ยุทธศาสตร์ชาติ (X)/ แผนแม่บทฯ (Y)	แหล่งงบประมาณ	พ.ศ. 2566	พ.ศ. 2567	พ.ศ. 2568	พ.ศ. 2569	พ.ศ. 2570	พ.ศ. 2566-2570
กิจกรรมที่ 1.2.29 ประชาสัมพันธ์เส้นทาง "ให้พระพัก่อนชิมแม่ล่อน" อำเภอหนองแค		1	300,000	300,000	300,000	300,000	300,000	1,500,000
กิจกรรมที่ 1.2.30 สร้างแรงดึงดูดกระตุ้นการท่องเที่ยวสระบุรี		1	12,500,000	12,500,000	12,500,000	12,500,000	12,500,000	62,500,000
กิจกรรมที่ 1.2.31 ส่งเสริมแหล่งท่องเที่ยวเชิงวัฒนธรรมและวิถีชนบทสระบุรี		1	3,773,200	3,773,200	3,773,200	3,773,200	3,773,200	18,866,000
กิจกรรมหลักที่ 1.3 ส่งเสริมสินค้า/บริการท้องถิ่น								
กิจกรรมที่ 1.3.1 เพิ่มประสิทธิภาพระบบความปลอดภัยแหล่งผลิตและจำหน่ายสินค้าผลิตภัณฑ์ชุมชน		1	25,000,000	25,000,000	25,000,000	25,000,000	25,000,000	125,000,000
กิจกรรมที่ 1.3.2 จัดงานแสดงและจำหน่ายสินค้า 40 - 60 ตลาด ระยะเวลา 5 วัน จำนวน 2 ครั้ง เพื่อส่งเสริมและเชื่อมโยงตลาดสินค้าเกษตร ปลอดภัยและผลิตภัณฑ์ชุมชนจังหวัดสระบุรี		1	3,400,000	3,400,000	3,400,000	3,400,000	3,400,000	17,000,000
กิจกรรมที่ 1.3.3 จัดตั้งศูนย์ฝึกอบรมอาชีพและตลาดสินค้าชุมชน ตำบลปากเพรียว		1	50,000,000	50,000,000	50,000,000	50,000,000	50,000,000	250,000,000
กิจกรรมที่ 1.3.4 ตลาดนัดชุมชน ตำบลปากข้าวสาร หมู่ที่ 1		1	100,000	100,000	100,000	100,000	100,000	500,000
กิจกรรมที่ 1.3.5 ตลาดนัดชุมชน ตำบลปากข้าวสาร หมู่ที่ 2		1	100,000	100,000	100,000	100,000	100,000	500,000
กิจกรรมที่ 1.3.6 ตลาดนัดชุมชน ตำบลปากข้าวสาร หมู่ที่ 3		1	100,000	100,000	100,000	100,000	100,000	500,000

บัญชีรายการชุดโครงการสำคัญ			งบประมาณดำเนินการ						
แผนงาน/โครงการสำคัญ	ยุทธศาสตร์ชาติ (X)/ แผนแม่บทฯ (Y)	แหล่งงบประมาณ	หน่วยดำเนินการ	พ.ศ. 2566	พ.ศ. 2567	พ.ศ. 2568	พ.ศ. 2569	พ.ศ. 2570	พ.ศ. 2566-2570
กิจกรรมที่ 1.3.7 ตลาดนัดชุมชน ตำบลปากข้าวสาร หมู่ที่ 4		1	ที่ทำการปกครอง อำเภอเมืองสระบุรี	100,000	100,000	100,000	100,000	100,000	500,000
กิจกรรมที่ 1.3.8 ตลาดนัดชุมชน ตำบลปากข้าวสาร หมู่ที่ 5		1	ที่ทำการปกครอง อำเภอเมืองสระบุรี	100,000	100,000	100,000	100,000	100,000	500,000
กิจกรรมที่ 1.3.9 ตลาดนัดชุมชน ตำบลปากข้าวสาร หมู่ที่ 6		1	ที่ทำการปกครอง อำเภอเมืองสระบุรี	100,000	100,000	100,000	100,000	100,000	500,000
กิจกรรมที่ 1.3.10ฝึกอบรมเกษตรกรอินทรีย์และการท่องเที่ยวเชิงนิเวศ อำเภอเมืองสระบุรี จังหวัดสระบุรี		1	ที่ทำการปกครอง อำเภอเมืองสระบุรี/ องค์การปกครองส่วนท้องถิ่นทุกแห่ง	100,000	100,000	100,000	100,000	100,000	500,000
กิจกรรมที่ 1.3.11ฝึกอบรมพัฒนาอาชีพพอมแซมเช็คเก้าอี้แปรรูปผลิตภัณฑ์แปรรูปกล้วย การทำก้อนเชื้อเห็ดเพื่อต่อยอดเป็นสินค้า OTOP ให้ประชาชนมีอาชีพและมีรายได้		1	ที่ทำการปกครอง จังหวัดสระบุรี	300,000	300,000	300,000	300,000	300,000	1,500,000
กิจกรรมที่ 1.3.12 พัฒนาศักยภาพกลุ่มวิสาหกิจชุมชนขนมเทียนแก้วบ้านป่าสัก หมู่ที่ 4 ตำบลดาวเรือง อำเภอเมืองสระบุรี จังหวัดสระบุรี		1	ที่ทำการปกครอง อำเภอเมืองสระบุรี	100,000	100,000	100,000	100,000	100,000	500,000
กิจกรรมที่ 1.3.13 พัฒนาศักยภาพชุมชนท่องเที่ยว OTOP นวัตวิถี		1	สำนักงานพัฒนาชุมชนจังหวัดสระบุรี	960,000	960,000	960,000	960,000	960,000	4,800,000
กิจกรรมที่ 1.3.14 ยกระดับผลิตภัณฑ์หัตถกรรมชุมชนสวนนันทกรรม จังหวัดสระบุรี		1	สำนักงานพัฒนาชุมชนจังหวัดสระบุรี	4,600,000	4,600,000	4,600,000	4,600,000	4,600,000	23,000,000

บัญชีรายการชุดโครงการสำคัญ			งบประมาณดำเนินการ						
แผนงาน/โครงการสำคัญ	ยุทธศาสตร์ชาติ (X)/ แผนแม่บทฯ (Y)	แหล่งงบประมาณ	หน่วยงานดำเนินการ	พ.ศ. 2566	พ.ศ. 2567	พ.ศ. 2568	พ.ศ. 2569	พ.ศ. 2570	พ.ศ. 2566-2570
กิจกรรมที่ 1.3.15 ส่งเสริมการตลาดและบริการผลิตภัณฑ์ชุมชน	1		ที่ทำการปกครองอำเภอแก่งคอย	200,000	200,000	200,000	200,000	200,000	1,000,000
กิจกรรมที่ 1.3.16 ส่งเสริมการทำอาชีพเครื่องหนังเมืองคาวบอย	1		ปกครองอำเภอแมวกเหล็ก	236,050	236,050	236,050	236,050	236,050	1,180,250
กิจกรรมที่ 1.3.17 โครงการส่งเสริมการตลาดผลิตภัณฑ์โอท็อปวิถีใหม่	1		สำนักงานพัฒนาชุมชนจังหวัดสระบุรี	990,656	990,656	990,656	990,656	990,656	4,953,280
กิจกรรมหลักที่ 1.4 พัฒนาศักยภาพบุคลากรด้านการท่องเที่ยว									
กิจกรรมที่ 1.4.1 มีกิจกรรมส่งเสริมการท่องเที่ยว	1		สำนักงานพัฒนาชุมชน	200,000	200,000	200,000	200,000	200,000	1,000,000
กิจกรรมที่ 1.4.2 พัฒนาศักยภาพบุคลากรด้านการท่องเที่ยว	1		สำนักงานการท่องเที่ยวและกีฬาจังหวัดสระบุรี	3,000,000	3,000,000	3,000,000	3,000,000	3,000,000	15,000,000
กิจกรรมที่ 1.4.3 อบรมเครือข่ายด้านการท่องเที่ยว	1		ศูนย์ฝึกอบรมที่ 6 (เจ็ดคต-โป่งก้อนเส้า)	600,000	600,000	600,000	600,000	600,000	3,000,000
กิจกรรมที่ 1.4.4 อบรมเครือข่ายด้านการท่องเที่ยว	1		อุทยานแห่งชาติน้ำตกสามหลั่น	600,000	600,000	600,000	600,000	600,000	3,000,000
4.2.2 โครงการสำคัญที่ 2 พัฒนาการเชื่อมโยงระบบขนส่งสู่แหล่งท่องเที่ยว	2.5								
กิจกรรมหลักที่ 2.1 พัฒนาโครงสร้างพื้นฐานสู่แหล่งท่องเที่ยว									
กิจกรรมที่ 1.1.1 ปรับปรุงผิวทางแอสฟัลท์ (Asphalt Hot Mix Recycling) ทางหลวงหมายเลข 362 ตอน ถนนวงแหวนรอบเมืองสระบุรี ระหว่าง กม.1+000 - กม.2+890 (ขาทาง RT.เป็นช่วงๆ) ตำบลโคกสว่าง อำเภอเมืองสระบุรี จังหวัดสระบุรี	1		แขวงทางหลวงสระบุรี	9,999,000	9,999,000	9,999,000	9,999,000	9,999,000	49,995,000

บัญชีรายการชุดโครงการสำคัญ			งบประมาณดำเนินการ						
แผนงาน/โครงการสำคัญ	ยุทธศาสตร์ชาติ (X)/ แผนแม่บท (Y)	แหล่งงบประมาณ	หน่วยดำเนินการ	พ.ศ. 2566	พ.ศ. 2567	พ.ศ. 2568	พ.ศ. 2569	พ.ศ. 2570	พ.ศ. 2566-2570
กิจกรรมที่ 1.1.2 บูรณะผิวทางแอสฟัลท์ (Pavement In-Place Recycling) ทางหลวงหมายเลข 3224 ตอน ความสูง 0101 ตอนบ้านป่า - ทาค้อ ระหว่าง กม. 2+200 - 3+300 และ กม.5+000 - กม. 6+000 เป็นช่วง ๆ ตำบลบ้านป่า อำเภอแก่งคอย จังหวัดสระบุรี		1	แขวงทางหลวงสระบุรี	9,999,000	9,999,000	9,999,000	9,999,000	9,999,000	49,995,000
กิจกรรมที่ 1.1.3 งานบูรณะผิวทางแอสฟัลท์ (Pavement In-Place Recycling) ทางหลวงหมายเลข 1 ตอน ความสูง 0403 ตอน ปากข้าวสาร-แยกสวนพฤกษศาสตร์ห้วยแค กม.119+300 - กม. 120+500 (ขวางทางRT เป็นช่วงๆ) ตำบลห้วยแค อำเภอเฉลิมพระเกียรติ จังหวัดสระบุรี		1	แขวงทางหลวงสระบุรี	9,999,000	9,999,000	9,999,000	9,999,000	9,999,000	49,995,000
กิจกรรมที่ 1.1.4 ซ่อมสร้างผิวทางลาดยางแอสฟัลท์ คอนกรีต สายเรียบเชื่อมป้าสักขลธิ์ฝั่งซ้าย (ตอน สระบุรี) กม. 31+500 - 34+500 ตำบลวังม่วง อำเภอมัญเ่ง จังหวัดสระบุรี		1	แขวงทางหลวงชนบท สระบุรี	24,000,000	24,000,000	24,000,000	24,000,000	24,000,000	120,000,000
กิจกรรมที่ 1.1.5 ซ่อมสร้างผิวทางลาดยางแอสฟัลท์ คอนกรีต สายแยกทางหลวงหมายเลข 2 - น้ำตกเจ็ดคตช่วง ก.พหุที่ 11+000 - 12+600 และช่วง กม. 14+800 - 15+800 ตำบลขี้เหล็กแคว อำเภอแก่งคอย จังหวัดสระบุรี		1	แขวงทางหลวงชนบท สระบุรี	18,200,000	18,200,000	18,200,000	18,200,000	18,200,000	91,000,000

บัญชีรายการชุดโครงการสำคัญ		งบประมาณดำเนินการ							
แผนงาน/โครงการสำคัญ	ยุทธศาสตร์ชาติ (X)/ แผนแม่บทฯ (Y)	แหล่งงบประมาณ.	หน่วยดำเนินการ	พ.ศ. 2566	พ.ศ. 2567	พ.ศ. 2568	พ.ศ. 2569	พ.ศ. 2570	พ.ศ. 2566-2570
กิจกรรมที่ 1.1.6 พัฒนาแหล่งท่องเที่ยวในอุทยานแห่งชาติน้ำตกเจ็ดสาวน้อย (1) ปรับปรุงภูมิทัศน์ บ้านพักนักท่องเที่ยว บริเวณน้ำตกสิริภูมิ (2) ปรับปรุงภูมิทัศน์ (ทางเดินเท้าอารยสถาปัตยกรรม บริเวณน้ำตกเจ็ดสาวน้อย ชั้นที่ 4-5) (3) ปรับปรุงหลังคาบริเวณระเบียงศูนย์บริการนักท่องเที่ยว (4) ปรับปรุงซ่อมแซมห้องน้ำ - ห้องสุขา บริเวณลานกางเต็นท์ ลานนับดาว		1	อุทยานแห่งชาติเจ็ดสาวน้อย	2,897,000	2,897,000	2,897,000	2,897,000	2,897,000	14,485,000
กิจกรรมที่ 1.1.7 พัฒนาแหล่งท่องเที่ยวในอุทยานแห่งชาติน้ำตกสามหลั่น (1) ก่อสร้างห้องน้ำ - ห้องสุขา บริเวณลานกางเต็นท์ อุทยานแห่งชาติน้ำตกสามหลั่น (2) ปรับปรุงห้องน้ำ - ห้องสุขา (3) ปรับปรุงบ้านพักนักท่องเที่ยว (บ้านดงหวาย) จำนวน 1 หลัง (4) ปรับปรุงอาคารค่ายพักแรม อุทยานแห่งชาติสามหลั่น จำนวน 2 หลัง (5) ปรับปรุงอาคารและลานอเนกประสงค์เพื่อรองรับนักท่องเที่ยวตามหลักอารยสถาปัตย์		1	อุทยานแห่งชาติน้ำตกสามหลั่น	3,883,500	3,883,500	3,883,500	3,883,500	3,883,500	19,417,500
กิจกรรมที่ 1.1.8 ปรับปรุงบ้านพักนักท่องเที่ยว แบบ B สบ 2926 ศูนย์ฝึกอบรมที่ 6 (เจ็ดคต-โป่งก้อนเส้า)		1	ศูนย์ฝึกอบรมที่ 6 (เจ็ดคต-โป่งก้อนเส้า)	499,000	499,000	499,000	499,000	499,000	2,495,000
กิจกรรมที่ 1.1.9 ปรับปรุงบ้านพักนักท่องเที่ยว แบบ C สบ 2936 ศูนย์ฝึกอบรมที่ 6 (เจ็ดคต-โป่งก้อนเส้า)		1	ศูนย์ฝึกอบรมที่ 6 (เจ็ดคต-โป่งก้อนเส้า)	497,000	497,000	497,000	497,000	497,000	2,485,000
กิจกรรมที่ 1.1.10 ปรับปรุงบ้านพักนักท่องเที่ยว ปีที่ไม่สบ 2859 ศูนย์ฝึกอบรมที่ 6 (เจ็ดคต-โป่งก้อนเส้า)		1	ศูนย์ฝึกอบรมที่ 6 (เจ็ดคต-โป่งก้อนเส้า)	499,000	499,000	499,000	499,000	499,000	2,495,000
กิจกรรมที่ 1.1.11 ติดตั้งไฟถนนโซลาร์เซลล์ ขนาด SP100 W พร้อมติดตั้ง จำนวน 14 ชุด		1	ที่ทำการปกครองจังหวัดสระบุรี	434,000	434,000	434,000	434,000	434,000	2,170,000

บัญชีรายการชุดโครงการสำคัญ			งบประมาณดำเนินการ					
แผนงาน/โครงการสำคัญ	ยุทธศาสตร์ชาติ (X)/ แผนแม่บท (Y)	แหล่งงบประมาณ	พ.ศ. 2566	พ.ศ. 2567	พ.ศ. 2568	พ.ศ. 2569	พ.ศ. 2570	พ.ศ. 2566-2570
กิจกรรมที่ 1.1.12 ติดตั้งไฟฟ้แสงสว่าง ป้ายและเครื่องหมายจราจร สายแยกทางหลวงหมายเลข 3224 - บ้านแกลงพื้นที่ตำบลแกลงพื้นที่อำเภอวังม่วง จังหวัดสระบุรี		1	6,150,000	6,150,000	6,150,000	6,150,000	6,150,000	30,750,000
กิจกรรมที่ 1.1.13 ปรับปรุงและก่อสร้างพิพิธภัณฑ์เฉลิมพระเกียรติ 70 พรรษา มหาวชิราลงกรณ เพื่อเป็น Land Mark ของจังหวัดสระบุรี		1	66,725,621	66,725,621	66,725,621	66,725,621	66,725,621	333,628,105
กิจกรรมที่ 1.1.14 พัฒนาสถานสุขภาพจังหวัดสระบุรี สู่ความเป็น "ศูนย์กลางกำลังกายจังหวัดสระบุรี"		1	12,777,808	12,777,808	12,777,808	12,777,808	12,777,808	63,889,040
กิจกรรมที่ 1.1.15 ก่อสร้างสนามขี่จักรยาน Pump track และ Cross country		1	6,275,361	6,275,361	6,275,361	6,275,361	6,275,361	31,376,805
กิจกรรมที่ 1.1.16 ก่อสร้างถนนแอสฟัลติกสายอุทยานแห่งชาติน้ำตกสามหลั่น - อ่างเก็บน้ำห้วยซับป่ากั้ง		1	200,000	200,000	200,000	200,000	200,000	1,000,000
กิจกรรมที่ 1.1.17 ก่อสร้างปรับปรุงโครงสร้างพื้นฐานและสิ่งอำนวยความสะดวกอื่น ๆ ของแหล่งท่องเที่ยว		1	3,000,000	3,000,000	3,000,000	3,000,000	3,000,000	15,000,000
กิจกรรมที่ 1.1.18 ก่อสร้างพิพิธภัณฑ์ตำบลหนองหู		1	1,500,000	1,500,000	1,500,000	1,500,000	1,500,000	7,500,000

บัญชีรายการชุดโครงการสำคัญ		งบประมาณดำเนินการ							
แผนงาน/โครงการสำคัญ	ยุทธศาสตร์ชาติ (X)/ แผนแม่บทฯ (Y)	แหล่งงบประมาณ	หน่วยดำเนินการ	พ.ศ. 2566	พ.ศ. 2567	พ.ศ. 2568	พ.ศ. 2569	พ.ศ. 2570	พ.ศ. 2566-2570
กิจกรรมที่ 1.1.19 ก่อสร้างผู้เรียนจากแยกต้นแดง อ่างเก็บน้ำมวกเหล็ก		1	แขวงทางหลวงชนบท สระบุรี	20,000,000	20,000,000	20,000,000	20,000,000	20,000,000	100,000,000
กิจกรรมที่ 1.1.20 ก่อสร้างหลังคาคลุม "ตลาดชุมชนคนพอเพียง"		1	มณฑลทหารบกที่ 18	4,990,000	4,990,000	4,990,000	4,990,000	4,990,000	24,950,000
กิจกรรมที่ 1.1.21 ก่อสร้างห้องน้ำ - ห้องสุขา บริเวณลานกางเต็นท์ อุทยานแห่งชาติน้ำตกสามหลั่น		1	อุทยานแห่งชาติน้ำตกสามหลั่น	1,219,000	1,219,000	1,219,000	1,219,000	1,219,000	6,095,000
กิจกรรมที่ 1.1.22 จัดซื้อเครื่องกำจัดขยะ เพื่อเพิ่มประสิทธิภาพการบริหารจัดการขยะในแหล่งท่องเที่ยว อุทยานแห่งชาติน้ำตกสามหลั่น		1	อุทยานแห่งชาติน้ำตกสามหลั่น	2,000,000	2,000,000	2,000,000	2,000,000	2,000,000	10,000,000
กิจกรรมที่ 1.1.23 ทำป้ายบอกทางแหล่งท่องเที่ยว		1	ที่ทำการปกครองอำเภอหนองแซง	200,000	200,000	200,000	200,000	200,000	1,000,000
กิจกรรมที่ 1.1.24 ปรับปรุง complete street ถนนสุดบรรทัด จากที่ทำการองค์การบริหารส่วนตำบลตาลเดี่ยวถึงวัดแก่งคอย		1	แขวงทางหลวงชนบท สระบุรี	800,000,000	800,000,000	800,000,000	800,000,000	800,000,000	4,000,000,000
กิจกรรมที่ 1.1.25 ปรับปรุงเส้นทางคมนาคมและเส้นทางส่งเสริมการท่องเที่ยว สายแยก ทข.สบ.1003 - ศูนย์ฝึกอบรม (เจ็ดคต - ไปแก่งเสือ) ตำบลท่ามะพร้าว อำเภอแก่งคอย จังหวัดสระบุรี		1	แขวงทางหลวงชนบท สระบุรี	24,000,000	24,000,000	24,000,000	24,000,000	24,000,000	120,000,000
กิจกรรมที่ 1.1.26 ปรับปรุงเส้นทางคมนาคมและเส้นทางส่งเสริมการท่องเที่ยว สายแยกทางหลวงหมายเลข 2273 - อ่างเก็บน้ำมวกเหล็ก จังหวัดสระบุรี		1	แขวงทางหลวงชนบท สระบุรี	14,000,000	14,000,000	14,000,000	14,000,000	14,000,000	70,000,000

บัญชีรายการชุดโครงการสำคัญ			งบประมาณดำเนินการ						
แผนงาน/โครงการสำคัญ	ยุทธศาสตร์ชาติ (X)/ แผนแม่บท (Y)	แหล่งงบประมาณ.	หน่วยดำเนินการ	พ.ศ. 2566	พ.ศ. 2567	พ.ศ. 2568	พ.ศ. 2569	พ.ศ. 2570	พ.ศ. 2566-2570
กิจกรรมที่ 1.1.27 ปรับปรุงเส้นทางคมนาคมและเส้นทางส่งเสริมการท่องเที่ยว สายบ้านป่าลานหินลาด - เชื้อนป่าสักชลสิทธิ์ ตำบลวังม่วง อำเภอวังม่วง จังหวัดสระบุรี จำนวน 1 แห่ง		1	แขวงทางหลวงชนบท สระบุรี	26,000,000	26,000,000	26,000,000	26,000,000	26,000,000	130,000,000
กิจกรรมที่ 1.1.28 ปรับปรุงและซ่อมแซมห้องน้ำ - ห้องสุขา สำหรับนักท่องเที่ยว บริเวณลานกางเต็นท์ ลานนั่งดาว เลขที่ราชพัสดุ สบ 3302		1	อุทยานแห่งชาติน้ำตกเจ็ดสาวน้อย	378,000	378,000	378,000	378,000	378,000	1,890,000
กิจกรรมที่ 1.1.29 ปรับปรุงและพัฒนาศูนย์บริการนักท่องเที่ยว อุทยานแห่งชาติน้ำตกสามหลั่น		1	อุทยานแห่งชาติน้ำตกสามหลั่น	500,000.00	500,000.00	500,000.00	500,000.00	500,000.00	2,500,000
กิจกรรมที่ 1.1.30 ปรับปรุงภูมิทัศน์เพื่อการท่องเที่ยวตำบลชอม		1	สำนักงานท่องเที่ยวและกีฬาจังหวัดสระบุรี	500,000	500,000	500,000	500,000	500,000	2,500,000
กิจกรรมที่ 1.1.31 ปรับปรุงภูมิทัศน์บ่อรอนาง หมู่ที่ 5 ตำบลตะกุด อำเภอเมืองสระบุรี จังหวัดสระบุรี		1	สำนักงานโยธาธิการและผังเมืองจังหวัดสระบุรี	1,400,000	1,400,000	1,400,000	1,400,000	1,400,000	7,000,000
กิจกรรมที่ 1.1.32 ปรับปรุงภูมิทัศน์พื้นที่สถานที่ท่องเที่ยวและพัฒนาาศักยภาพของแหล่งท่องเที่ยวในพื้นที่ตำบลหนองปลาไหล		1	ที่ทำการปกครองอำเภอเมืองสระบุรี/องค์การบริหารส่วนตำบลหนองปลาไหล	200,000	200,000	200,000	200,000	200,000	1,000,000
กิจกรรมที่ 1.1.33 ปรับปรุงภูมิทัศน์อนุสรณ์สถานสงครามโลกครั้งที่ 2 (เขาแดง) หมู่ที่ 1		1	ที่ทำการปกครองอำเภอเมืองสระบุรี/องค์การบริหารส่วนตำบลหนองปลาไหล	200,000	200,000	200,000	200,000	200,000	1,000,000

บัญชีรายการชุดโครงการสำคัญ			งบประมาณดำเนินการ						
แผนงาน/โครงการสำคัญ	ยุทธศาสตร์ชาติ (X)/ แผนแม่บทฯ (Y)	แหล่งงบประมาณ	หน่วยดำเนินการ	พ.ศ. 2566	พ.ศ. 2567	พ.ศ. 2568	พ.ศ. 2569	พ.ศ. 2570	พ.ศ. 2566-2570
กิจกรรมที่ 1.1.34 ปรับปรุงหลังคา บริเวณระเบียงศูนย์บริการนักท่องเที่ยวเขตอุทยานแห่งชาติน้ำตกเจ็ดสาวน้อย		1	อุทยานแห่งชาติน้ำตกเจ็ดสาวน้อย	397,000	397,000	397,000	397,000	397,000	1,985,000
กิจกรรมที่ 1.1.35 ปรับปรุงห้องน้ำ - ห้องสุขา		1	อุทยานแห่งชาติน้ำตกเจ็ดสาวน้อย	102,000	102,000	102,000	102,000	102,000	510,000
กิจกรรมที่ 1.1.36 พัฒนาโครงสร้างพื้นฐานเพื่อยกระดับการท่องเที่ยว สายวัดพระพุทธรูปใหญ่ - บ้านบุใหญ่ ตำบลหนองปลาไหล อำเภอเมือง จังหวัดสระบุรี		1	แขวงทางหลวงชนบทสระบุรี	22,000,000	22,000,000	22,000,000	22,000,000	22,000,000	110,000,000
กิจกรรมที่ 1.1.37 พัฒนাবริเวณอ่างเก็บน้ำวมทะเล็กในเขตอุทยานแห่งชาติน้ำตกเจ็ดสาวน้อยเป็นสถานที่กางเต็นท์		1	สำนักบริหารพื้นที่อนุรักษ์ที่ 1 สาขาสระบุรี	19,000,000	19,000,000	19,000,000	19,000,000	19,000,000	95,000,000
กิจกรรมที่ 1.1.38 พัฒนาศักยภาพการท่องเที่ยวตามรอยราชวงศ์จักรี จังหวัดสระบุรี		1	สำนักงานการท่องเที่ยวและกีฬาจังหวัดสระบุรี	34,300,000	34,300,000	34,300,000	34,300,000	34,300,000	171,500,000
กิจกรรมที่ 1.1.39 พัฒนาศักยภาพการท่องเที่ยวผืนป่ามรดกโลกดงพญาเย็น - เขาใหญ่ (จังหวัดสระบุรี)		1	สำนักงานการท่องเที่ยวและกีฬาจังหวัดสระบุรี	18,450,000	18,450,000	18,450,000	18,450,000	18,450,000	92,250,000
กิจกรรมที่ 1.1.40 ส่งเสริมการสร้างตลาดชุมชนอำเภอวิหารแดง		1	ที่ทำการปกครองอำเภอวิหารแดง	500,000	500,000	500,000	500,000	500,000	2,500,000
กิจกรรมที่ 1.1.41 สร้างถนนสายเศรษฐกิจใหม่เลียบทางรถไฟเชื่อม อำเภอเมืองสระบุรี กับ อำเภอแก่งคอย		1	แขวงทางหลวงชนบทสระบุรี	800,000,000	800,000,000	800,000,000	800,000,000	800,000,000	4,000,000,000
กิจกรรมที่ 1.1.42 สร้างสวนธารณะกลางเมืองสระบุรีในพื้นที่กองพันทหารม้าที่ 11		1	สำนักงนโยธาธิการและผังเมืองจังหวัดสระบุรี	30,000,000	30,000,000	30,000,000	30,000,000	30,000,000	150,000,000

บัญชีรายการชุดโครงการสำคัญ			งบประมาณดำเนินการ						
แผนงาน/โครงการสำคัญ	ยุทธศาสตร์ชาติ (X)/ แผนแม่บทฯ (Y)	แหล่งงบประมาณ	หน่วยดำเนินการ	พ.ศ. 2566	พ.ศ. 2567	พ.ศ. 2568	พ.ศ. 2569	พ.ศ. 2570	พ.ศ. 2566-2570
กิจกรรมที่ 1.1.43 ถนอมปลอดภัย ประชาชนอุ้มใจ การท่องเที่ยวเติบโต จังหวัดสระบุรี		1	แขวงทางหลวงสระบุรี	18,000,000	18,000,000	18,000,000	18,000,000	18,000,000	90,000,000
กิจกรรมที่ 1.1.44 โครงการปรับปรุงอาคารอเนกประสงค์ ศูนย์อบรมที่ 6 (เจ็ดคต-โป่งก้อนเส้า)		1	ศูนย์ฝึกอบรมที่ 6 (เจ็ดคต-โป่งก้อนเส้า)	2,000,000	2,000,000	2,000,000	2,000,000	2,000,000	10,000,000
กิจกรรมที่ 1.1.45 โครงการปรับปรุงบ้านพักนักท่องเที่ยวแบบ A ศูนย์ฝึกอบรมที่ 6 (เจ็ดคต-โป่งก้อนเส้า)		1	ศูนย์ฝึกอบรมที่ 6 (เจ็ดคต-โป่งก้อนเส้า)	2,109,000	2,109,000	2,109,000	2,109,000	2,109,000	10,545,000
กิจกรรมที่ 1.1.46 โครงการปรับปรุงบ้านพักนักท่องเที่ยวแบบ B สบ 2927 ศูนย์ฝึกอบรมที่ 6 (เจ็ดคต-โป่งก้อนเส้า)		1	ศูนย์ฝึกอบรมที่ 6 (เจ็ดคต-โป่งก้อนเส้า)	499,000	499,000	499,000	499,000	499,000	2,495,000
กิจกรรมที่ 1.1.47 โครงการปรับปรุงบ้านพักนักท่องเที่ยวแบบ B สบ 2928 ศูนย์ฝึกอบรมที่ 6 (เจ็ดคต-โป่งก้อนเส้า)		1	ศูนย์ฝึกอบรมที่ 6 (เจ็ดคต-โป่งก้อนเส้า)	499,000	499,000	499,000	499,000	499,000	2,495,000
กิจกรรมที่ 1.1.48 โครงการปรับปรุงบ้านพักนักท่องเที่ยวแบบ B สบ 2929 ศูนย์ฝึกอบรมที่ 6 (เจ็ดคต-โป่งก้อนเส้า)		1	ศูนย์ฝึกอบรมที่ 6 (เจ็ดคต-โป่งก้อนเส้า)	499,000	499,000	499,000	499,000	499,000	2,495,000
กิจกรรมที่ 1.1.49 โครงการปรับปรุงบ้านพักนักท่องเที่ยวแบบ B สบ 2930 ศูนย์ฝึกอบรมที่ 6 (เจ็ดคต-โป่งก้อนเส้า)		1	ศูนย์ฝึกอบรมที่ 6 (เจ็ดคต-โป่งก้อนเส้า)	499,000	499,000	499,000	499,000	499,000	2,495,000
กิจกรรมที่ 1.1.50 โครงการปรับปรุงบ้านพักนักท่องเที่ยวแบบ B สบ 2931 ศูนย์ฝึกอบรมที่ 6 (เจ็ดคต-โป่งก้อนเส้า)		1	ศูนย์ฝึกอบรมที่ 6 (เจ็ดคต-โป่งก้อนเส้า)	499,000	499,000	499,000	499,000	499,000	2,495,000
กิจกรรมที่ 1.1.51 โครงการปรับปรุงบ้านพักนักท่องเที่ยวแบบ B สบ 2932 ศูนย์ฝึกอบรมที่ 6 (เจ็ดคต-โป่งก้อนเส้า)		1	ศูนย์ฝึกอบรมที่ 6 (เจ็ดคต-โป่งก้อนเส้า)	499,000	499,000	499,000	499,000	499,000	2,495,000

บัญชีรายการชุดโครงการสำคัญ			งบประมาณดำเนินการ						
แผนงาน/โครงการสำคัญ	ยุทธศาสตร์ชาติ (X)/ แผนแม่บท (Y)	แหล่งงบประมาณ	หน่วยดำเนินการ	พ.ศ. 2566	พ.ศ. 2567	พ.ศ. 2568	พ.ศ. 2569	พ.ศ. 2570	พ.ศ. 2566-2570
กิจกรรมที่ 1.1.52 โครงการปรับปรุงบ้านพักนักท่องเที่ยว แบบ B สบ 2933 ศูนย์ฝึกอบรมที่ 6 (เจ็ดคต-โป่งก้อนเส้า)		1	ศูนย์ฝึกอบรมที่ 6 (เจ็ดคต-โป่งก้อนเส้า)	499,000	499,000	499,000	499,000	499,000	2,495,000
กิจกรรมที่ 1.1.53 โครงการปรับปรุงบ้านพักนักท่องเที่ยว แบบ B สบ 2934 ศูนย์ฝึกอบรมที่ 6 (เจ็ดคต-โป่งก้อนเส้า)		1	ศูนย์ฝึกอบรมที่ 6 (เจ็ดคต-โป่งก้อนเส้า)	499,000	499,000	499,000	499,000	499,000	2,495,000
กิจกรรมที่ 1.1.54 โครงการปรับปรุงบ้านพักนักท่องเที่ยว แบบ B สบ 2935 ศูนย์ฝึกอบรมที่ 6 (เจ็ดคต-โป่งก้อนเส้า)		1	ศูนย์ฝึกอบรมที่ 6 (เจ็ดคต-โป่งก้อนเส้า)	499,000	499,000	499,000	499,000	499,000	2,495,000
กิจกรรมที่ 1.1.55 โครงการปรับปรุงบ้านพักนักท่องเที่ยว แบบ C สบ 2937 ศูนย์ฝึกอบรมที่ 6 (เจ็ดคต-โป่งก้อนเส้า)		1	ศูนย์ฝึกอบรมที่ 6 (เจ็ดคต-โป่งก้อนเส้า)	497,000	497,000	497,000	497,000	497,000	2,485,000
กิจกรรมที่ 1.1.56 โครงการปรับปรุงบ้านพักนักท่องเที่ยว แบบ C สบ 2938 ศูนย์ฝึกอบรมที่ 6 (เจ็ดคต-โป่งก้อนเส้า)		1	ศูนย์ฝึกอบรมที่ 6 (เจ็ดคต-โป่งก้อนเส้า)	497,000	497,000	497,000	497,000	497,000	2,485,000
กิจกรรมที่ 1.1.57 โครงการปรับปรุงบ้านพักนักท่องเที่ยว แบบ C สบ 2939 ศูนย์ฝึกอบรมที่ 6 (เจ็ดคต-โป่งก้อนเส้า)		1	ศูนย์ฝึกอบรมที่ 6 (เจ็ดคต-โป่งก้อนเส้า)	497,000	497,000	497,000	497,000	497,000	2,485,000
กิจกรรมที่ 1.1.58 โครงการปรับปรุงบ้านพักนักท่องเที่ยว แบบ C สบ 2940 ศูนย์ฝึกอบรมที่ 6 (เจ็ดคต-โป่งก้อนเส้า)		1	ศูนย์ฝึกอบรมที่ 6 (เจ็ดคต-โป่งก้อนเส้า)	497,000	497,000	497,000	497,000	497,000	2,485,000
กิจกรรมที่ 1.1.59 โครงการปรับปรุงบ้านพักนักท่องเที่ยว แบบ C สบ 2941 ศูนย์ฝึกอบรมที่ 6 (เจ็ดคต-โป่งก้อนเส้า)		1	ศูนย์ฝึกอบรมที่ 6 (เจ็ดคต-โป่งก้อนเส้า)	497,000	497,000	497,000	497,000	497,000	2,485,000

บัญชีรายการชุดโครงการสำคัญ			งบประมาณดำเนินการ						
แผนงาน/โครงการสำคัญ	ยุทธศาสตร์ชาติ (X)/ แผนแม่บท (Y)	แหล่งงบประมาณ	หน่วยดำเนินการ	พ.ศ. 2566	พ.ศ. 2567	พ.ศ. 2568	พ.ศ. 2569	พ.ศ. 2570	พ.ศ. 2566-2570
กิจกรรมที่ 1.1.60 โครงการปรับปรุงบ้านพักนักท่องเที่ยว แบบ D ศูนย์ฝึกอบรมที่ 6 (เจ็ดคต-โป่งก้อนเส้า)		1	ศูนย์ฝึกอบรมที่ 6 (เจ็ดคต-โป่งก้อนเส้า)	2,136,000	2,136,000	2,136,000	2,136,000	2,136,000	10,680,000
กิจกรรมที่ 1.1.61 โครงการปรับปรุงบ้านพักนักท่องเที่ยว ปีถัดไป สบ 2860 ศูนย์ฝึกอบรมที่ 6 (เจ็ดคต-โป่งก้อนเส้า)		1	ศูนย์ฝึกอบรมที่ 6 (เจ็ดคต-โป่งก้อนเส้า)	499,000	499,000	499,000	499,000	499,000	2,495,000
กิจกรรมที่ 1.1.62 โครงการปรับปรุงบ้านพักนักท่องเที่ยว ปีถัดไป สบ 2861 ศูนย์ฝึกอบรมที่ 6 (เจ็ดคต-โป่งก้อนเส้า)		1	ศูนย์ฝึกอบรมที่ 6 (เจ็ดคต-โป่งก้อนเส้า)	499,000	499,000	499,000	499,000	499,000	2,495,000
กิจกรรมที่ 1.1.63 โครงการปรับปรุงบ้านพักนักท่องเที่ยว ปีถัดไป สบ 2862 ศูนย์ฝึกอบรมที่ 6 (เจ็ดคต-โป่งก้อนเส้า)		1	ศูนย์ฝึกอบรมที่ 6 (เจ็ดคต-โป่งก้อนเส้า)	499,000	499,000	499,000	499,000	499,000	2,495,000
กิจกรรมที่ 1.1.64 โครงการปรับปรุงบ้านพักนักท่องเที่ยว ปีถัดไป สบ 2863 ศูนย์ฝึกอบรมที่ 6 (เจ็ดคต-โป่งก้อนเส้า)		1	ศูนย์ฝึกอบรมที่ 6 (เจ็ดคต-โป่งก้อนเส้า)	499,000	499,000	499,000	499,000	499,000	2,495,000
กิจกรรมที่ 1.1.65 โครงการปรับปรุงบ้านพักนักท่องเที่ยว ปีถัดไป สบ 2864 ศูนย์ฝึกอบรมที่ 6 (เจ็ดคต-โป่งก้อนเส้า)		1	ศูนย์ฝึกอบรมที่ 6 (เจ็ดคต-โป่งก้อนเส้า)	499,000	499,000	499,000	499,000	499,000	2,495,000
กิจกรรมที่ 1.1.66 โครงการปรับปรุงบ้านพักนักท่องเที่ยว ปีถัดไป สบ 2865 ศูนย์ฝึกอบรมที่ 6 (เจ็ดคต-โป่งก้อนเส้า)		1	ศูนย์ฝึกอบรมที่ 6 (เจ็ดคต-โป่งก้อนเส้า)	499,000	499,000	499,000	499,000	499,000	2,495,000
กิจกรรมหลักที่ 2.2 การพัฒนาแหล่งท่องเที่ยวและบริการ									
กิจกรรมที่ 2.2.1 พัฒนาเทคโนโลยีเสมือนจริง (AR) เพื่อการท่องเที่ยว จังหวัดสระบุรี		1	สำนักงานการท่องเที่ยวและกีฬาจังหวัดสระบุรี	6,000,000	6,000,000	6,000,000	6,000,000	6,000,000	30,000,000

บัญชีรายการชุดโครงการสำคัญ			งบประมาณดำเนินการ						
แผนงาน/โครงการสำคัญ	ยุทธศาสตร์ชาติ (X)/ แผนแม่บทฯ (Y)	แหล่งงบประมาณ.	หน่วยดำเนินการ	พ.ศ. 2566	พ.ศ. 2567	พ.ศ. 2568	พ.ศ. 2569	พ.ศ. 2570	พ.ศ. 2566-2570
กิจกรรมที่ 2.2.2 จัดทำ Application แหล่งท่องเที่ยวสำคัญทางประวัติศาสตร์ ประเพณี วัฒนธรรม สถานที่พัก ที่กิน ที่ช้อปปิ้ง เส้นทาง และอื่น ๆ ของจังหวัดสระบุรี		1	สำนักงานการท่องเที่ยวและกีฬา จังหวัดสระบุรี	3,500,000	3,500,000	3,500,000	3,500,000	3,500,000	17,500,000
กิจกรรมที่ 2.2.3 จัดทำงานส่งเสริมการท่องเที่ยวเชิงอัตลักษณ์ อำเภออมวกเหล็ก จังหวัดสระบุรี (MEAT&MILK FESTIVAL) 3 วัน 2 คืน พร้อมประชาสัมพันธ์โครงการผ่านสื่อต่างๆ		1	สำนักงานการท่องเที่ยวและกีฬา จังหวัดสระบุรี	5,000,000	5,000,000	5,000,000	5,000,000	5,000,000	25,000,000
กิจกรรมที่ 2.2.4 ร้อยเรียงราว กล่าวขานปราชญ์ชุมชน จังหวัดสระบุรี		1	สำนักงานการท่องเที่ยวและกีฬา จังหวัดสระบุรี	4,500,000	4,500,000	4,500,000	4,500,000	4,500,000	22,500,000
กิจกรรมที่ 2.2.5 ส่งเสริมการตลาดการท่องเที่ยวเส้นทางท่องเที่ยวตามรอยราชวงศ์จักรี		1	สำนักงานการท่องเที่ยวและกีฬา จังหวัดสระบุรี	1,500,000	1,500,000	1,500,000	1,500,000	1,500,000	7,500,000
กิจกรรมที่ 2.2.6 ผ่องางศิลป์ กินของชวน” ครบรอบ 12 ปี ตลาดบ้านโบราณบ้านต้นตาล		1	สำนักงานการท่องเที่ยวและกีฬา จังหวัดสระบุรี	1,250,000	1,250,000	1,250,000	1,250,000	1,250,000	6,250,000
กิจกรรมที่ 2.2.7 สืบศิลป์ ถิ่นลาวเวียง”		1	สำนักงานการท่องเที่ยวและกีฬา จังหวัดสระบุรี	500,000	500,000	500,000	500,000	500,000	2,500,000
กิจกรรมที่ 2.2.8 ก่อสร้างซุ้มประตูทางเข้าวัดพระพุทธฉาย หมู่ที่ 1 ตำบลหนองปลาไหล		1	ที่ทำการปกครองอำเภอเมืองสระบุรี/ องค์การบริหารส่วนตำบลหนองปลาไหล	3,000,000	3,000,000	3,000,000	3,000,000	3,000,000	15,000,000
กิจกรรมที่ 2.2.9 ก่อสร้างศูนย์ท่องเที่ยวอำเภอเมืองสระบุรี		1	ที่ทำการปกครองอำเภอเมืองสระบุรี	3,000,000	3,000,000	3,000,000	3,000,000	3,000,000	15,000,000

บัญชีรายการชุดโครงการสำคัญ			งบประมาณดำเนินการ					
แผนงาน/โครงการสำคัญ	ยุทธศาสตร์ชาติ (X)/ แผนแม่บทฯ (Y)	แหล่งงบประมาณ	พ.ศ. 2566	พ.ศ. 2567	พ.ศ. 2568	พ.ศ. 2569	พ.ศ. 2570	พ.ศ. 2566-2570
กิจกรรมที่ 2.2.10 การบริหารจัดการตลาดน้ำดาวเรือง		1	200,000	200,000	200,000	200,000	200,000	1,000,000
กิจกรรมที่ 2.2.11 การประกวดภาพยนตร์สั้นเพื่อการประชาสัมพันธ์จังหวัดสระบุรี		1	1,900,000	1,900,000	1,900,000	1,900,000	1,900,000	9,500,000
กิจกรรมที่ 2.2.12 การพัฒนาแหล่งท่องเที่ยวเชิงสร้างสรรค์ สำหรับเกษตรกรผู้เลี้ยงโคนมพระราชทาน		1	6,000,000	6,000,000	6,000,000	6,000,000	6,000,000	30,000,000
กิจกรรมที่ 2.2.13 จัดแรลลี่ “ชม ชิม ซ้อป ชุมชนท่องเที่ยว OTOP นวัตวิถีสระบุรี”		1	5,000,000	5,000,000	5,000,000	5,000,000	5,000,000	25,000,000
กิจกรรมที่ 2.2.14 จัดกิจกรรมสื่อมวลชนสัญจร เชื่อมโยงการท่องเที่ยวชุมชนเชิงสร้างสรรค์ อำเภอเฉลิมพระเกียรติ จังหวัดสระบุรี		1	470,000	470,000	470,000	470,000	470,000	2,350,000
กิจกรรมที่ 2.2.15 จัดกิจกรรมสื่อมวลชนสัญจร เชื่อมโยงการท่องเที่ยวชุมชนเชิงสร้างสรรค์ อำเภอแก่งคอย จังหวัดสระบุรี		1	470,000	470,000	470,000	470,000	470,000	2,350,000
กิจกรรมที่ 2.2.16 จัดกิจกรรมสื่อมวลชนสัญจร เชื่อมโยงการท่องเที่ยวชุมชนเชิงสร้างสรรค์ อำเภออมก๋อย จังหวัดสระบุรี		1	470,000	470,000	470,000	470,000	470,000	2,350,000
กิจกรรมที่ 2.2.17 จัดทำป้ายประชาสัมพันธ์อาคาร/สถานที่สำคัญ/สถานที่ท่องเที่ยว อำเภอเมืองสระบุรี จังหวัดสระบุรี		1	100,000	100,000	100,000	100,000	100,000	500,000
กิจกรรมที่ 2.2.18 จัดทำสื่อวีดิทัศน์ประชาสัมพันธ์ ข้อมูลการท่องเที่ยวอุทยานแห่งชาติน้ำตกสามถ้ำ		1	200,000	200,000	200,000	200,000	200,000	1,000,000

บัญชีรายการชุดโครงการสำคัญ			งบประมาณดำเนินการ					
แผนงาน/โครงการสำคัญ	ยุทธศาสตร์ชาติ (X)/ แผนแม่บทฯ (Y)	แหล่งงบประมาณ	พ.ศ. 2566	พ.ศ. 2567	พ.ศ. 2568	พ.ศ. 2569	พ.ศ. 2570	พ.ศ. 2566-2570
กิจกรรมที่ 2.2.19 ดิสคัฟเวอรีสระบุรีผ่านภาพเลนส์ของอิน (Discovered Saraburi by my Lens)		1	490,000	490,000	490,000	490,000	490,000	2,450,000
กิจกรรมที่ 2.2.20 ประชาสัมพันธ์แหล่งท่องเที่ยวเชิงนิเวศ ประเพณี ศาสนาและวัฒนธรรม จังหวัดสระบุรี		1	4,000,000	4,000,000	4,000,000	4,000,000	4,000,000	20,000,000
กิจกรรมที่ 2.2.21 ประชาสัมพันธ์สระบุรีน่าเที่ยว		1	1,700,000	1,700,000	1,700,000	1,700,000	1,700,000	8,500,000
กิจกรรมที่ 2.2.22 พัฒนาและส่งเสริมกิจกรรมท่องเที่ยวโดยชุมชนในตำบลหนองย่างเสือ		1	22,300,000	22,300,000	22,300,000	22,300,000	22,300,000	111,500,000
กิจกรรมที่ 2.2.23 พัฒนาแหล่งท่องเที่ยวค้างคาวแม่ไก่		1	500,000	500,000	500,000	500,000	500,000	2,500,000
กิจกรรมที่ 2.2.24 พัฒนาโปรแกรมการท่องเที่ยวประชาสัมพันธ์สถานที่ท่องเที่ยวและส่งเสริมการท่องเที่ยวเชิงสร้างสรรค์ อย่างยั่งยืน อำเภอแก่งคอย จังหวัดสระบุรี		1	490,000	490,000	490,000	490,000	490,000	2,450,000
กิจกรรมที่ 2.2.25 พัฒนาการท่องเที่ยวชุมชนเชิงวัฒนธรรมสร้างสรรค์		1	7,050,000	7,050,000	7,050,000	7,050,000	7,050,000	35,250,000
กิจกรรมที่ 2.2.26 ริง "เจ็ดคต-โป่งก้อนเส้า มิมีมาราธอน"		1	500,000	500,000	500,000	500,000	500,000	2,500,000
กิจกรรมที่ 2.2.27 ริง "ม้าตกลสามหลั่น มิมีมาราธอน"		1	500,000	500,000	500,000	500,000	500,000	2,500,000
กิจกรรมที่ 2.2.28 ส่งเสริมและพัฒนาภาคการท่องเที่ยวและบริการ		1	4,000,000	4,000,000	4,000,000	4,000,000	4,000,000	20,000,000

บัญชีรายการชุดโครงการสำคัญ			งบประมาณดำเนินการ					
แผนงาน/โครงการสำคัญ	ยุทธศาสตร์ชาติ (X)/ แผนแม่บท (Y)	แหล่งงบประมาณ	พ.ศ. 2566	พ.ศ. 2567	พ.ศ. 2568	พ.ศ. 2569	พ.ศ. 2570	พ.ศ. 2566-2570
กิจกรรมที่ 2.2.29 ส่งเสริมการตลาดด้านการค้า การท่องเที่ยวและบริการด้วยเทคโนโลยีดิจิทัล		1	1,500,000	1,500,000	1,500,000	1,500,000	1,500,000	7,500,000
กิจกรรมที่ 2.2.30 ส่งเสริมกิจกรรมท่องเที่ยววิถีชีวิต ชุมชน		1	4,000,000	4,000,000	4,000,000	4,000,000	4,000,000	20,000,000
กิจกรรมที่ 2.2.31 ส่งเสริมศักยภาพการจัดการข้อมูล ผลิตภัณฑ์และบริการด้านการท่องเที่ยวจังหวัดสระบุรี		1	3,400,000	3,400,000	3,400,000	3,400,000	3,400,000	17,000,000
กิจกรรมที่ 2.2.32 สืบพหุวัฒนธรรมอาหารพื้นถิ่น เพื่อ การท่องเที่ยวเชิงสร้างสรรค์ จังหวัดสระบุรี		1	3,500,000	3,500,000	3,500,000	3,500,000	3,500,000	17,500,000
กิจกรรมที่ 2.2.33 อนุรักษ์บูรณะและพัฒนาอาคารว ไลยอลงกรณ์เป็นศูนย์ประวัติศาสตร์และข้อมูล เมืองสระบุรี		1	50,000,000	50,000,000	50,000,000	50,000,000	50,000,000	250,000,000
กิจกรรมที่ 2.2.34 โครงการปรับปรุงและพัฒนาสิ่ง อำนวยความสะดวกในสวนรุกขชาติมวกเหล็ก จังหวัดสระบุรี		1	337,000	337,000	337,000	337,000	337,000	1,685,000
กิจกรรมหลักที่ 2.3 ส่งเสริมและพัฒนาผู้ประกอบการผลิตภัณฑ์ชุมชนให้มีศักยภาพทางการตลาด								
กิจกรรมที่ 2.3.1 การส่งเสริมและสนับสนุนกลุ่มผู้ผลิต ผู้ประกอบการ ผลิตภัณฑ์ชุมชน สู่ภัยโควิด - 19 สร้างรายได้ให้ชุมชน		1	491,090	491,090	491,090	491,090	491,090	2,455,450
กิจกรรมที่ 2.3.2 ยกกระดับผลิตภัณฑ์ชุมชนसानัต ลักษณ์จังหวัดสระบุรี		1	3,792,800	3,792,800	3,792,800	3,792,800	3,792,800	18,964,000

บัญชีรายการชุดโครงการสำคัญ			งบประมาณดำเนินการ					
แผนงาน/โครงการสำคัญ	ยุทธศาสตร์ชาติ (X)/ แผนแม่บท (Y)	แหล่งงบประมาณ	พ.ศ. 2566	พ.ศ. 2567	พ.ศ. 2568	พ.ศ. 2569	พ.ศ. 2570	พ.ศ. 2566-2570
กิจกรรมที่ 2.3.3 ส่งเสริมอาชีพพ่อค้ากลุ่มสตรีวัดมณฑล ตำบลห้วยบง อำเภอเฉลิมพระเกียรติ จังหวัดสระบุรี		1	249,020	249,020	249,020	249,020	249,020	1,245,100
กิจกรรมที่ 2.3.4 พัฒนาระบบฐานผลิตภัณฑ์วิสาหกิจชุมชน กลุ่มทอผ้าเซ็ดเท้าบ้านคลองหัวช้าง เพื่อต่อยอดเป็นสินค้า OTOP ส่งเสริมพัฒนาที่ยั่งยืน		1	300,000	300,000	300,000	300,000	300,000	1,500,000
กิจกรรมที่ 2.3.5 ส่งเสริมและพัฒนาทักษะฝีมือแรงงาน การทำไม้กวาดดอกหญ้า ตำบลเจริญธรรม อำเภอวิหารแดง จังหวัดสระบุรี		1	152,800	152,800	152,800	152,800	152,800	764,000
กิจกรรมที่ 2.3.6 ส่งเสริมและพัฒนาทักษะฝีมือแรงงานของกลุ่มอาชีพบ้านคลองใหม่ (การทอพรหมเซ็ดเท้าและการทำปุ๋ยหมักไคยบะฉิ) ตำบลหนองสรวง อำเภอวิหารแดง จังหวัดสระบุรี		1	160,000	160,000	160,000	160,000	160,000	800,000
กิจกรรมที่ 2.3.7 การส่งเสริมอาชีพประชาชนและกลุ่มวิสาหกิจชุมชนระดับตำบลตามหลักปรัชญาเศรษฐกิจพอเพียง		1	401,400	401,400	401,400	401,400	401,400	2,007,000
กิจกรรมที่ 2.3.8 มีคุณุทิศก้น้อย ปรากฏอยู่ชาวบ้าน (นี้คือความหมายท้องถิ่น)		1	300,000	300,000	300,000	300,000	300,000	1,500,000
กิจกรรมที่ 2.3.9 เพิ่มขีดความสามารถผู้ประกอบการภาคอุตสาหกรรมท่องเที่ยวและเครือข่าย		1	485,000	485,000	485,000	485,000	485,000	2,425,000
กิจกรรมที่ 2.3.10 เพิ่มศักยภาพการบริหารจัดการชุมชนท่องเที่ยวอย่างยั่งยืนและสร้างความปลอดภัยในการรองรับนักท่องเที่ยวตามมาตรฐานความปลอดภัยด้านสุขอนามัย (SHA)		1	298,000	298,000	298,000	298,000	298,000	1,490,000

บัญชีรายการชุดโครงการสำคัญ			งบประมาณดำเนินการ						
แผนงาน/โครงการสำคัญ	ยุทธศาสตร์ชาติ (X)/ แผนแม่บท (Y)	แหล่งงบประมาณ.	หน่วยดำเนินการ	พ.ศ. 2566	พ.ศ. 2567	พ.ศ. 2568	พ.ศ. 2569	พ.ศ. 2570	พ.ศ. 2566-2570
กิจกรรมที่ 2.3.11 สริมสร้างคุณภาพการให้บริการด้านการท่องเที่ยวจังหวัดสระบุรี		1	สำนักงานการท่องเที่ยวและกีฬาจังหวัดสระบุรี	4,400,000	4,400,000	4,400,000	4,400,000	4,400,000	22,000,000
กิจกรรมที่ 2.3.12 โครงการขยายผลต่อยอดสมาชิกชุมชน และในหน่วยงานราชการ		1	ที่ทำการปกครองอำเภอเมืองสระบุรี/พัฒนาการอำเภอเมืองสระบุรี	375,000	375,000	375,000	375,000	375,000	1,875,000
กิจกรรมที่ 2.3.13 การจัดทำแผนการฝึกอบรมร่วมกันระหว่างสถานศึกษาประกอบด้วยจังหวัดสระบุรี		1	สำนักงานอาชีวศึกษาจังหวัดสระบุรี	100,000	100,000	100,000	100,000	100,000	500,000
กิจกรรมที่ 2.3.14 นวัตกรรมส่งเสริมการสร้างอาชีพให้ประชาชนมีรายได้		1	สำนักงานพัฒนาชุมชนจังหวัดสระบุรี	6,880,000	6,880,000	6,880,000	6,880,000	6,880,000	34,400,000
กิจกรรมที่ 2.3.15 มีกิจกรรมและศึกษาดูงานกลุ่มพัฒนาสตรีตำบลในเขตอำเภอเมืองสระบุรี		1	ที่ทำการปกครองอำเภอเมืองสระบุรี/องค์กรปกครองส่วนท้องถิ่นทุกแห่ง	300,000	300,000	300,000	300,000	300,000	1,500,000
กิจกรรมที่ 2.3.16 มีกิจกรรมและส่งเสริมอาชีพระยะสั้น		1	ที่ทำการปกครองอำเภอหนองโดน	500,000	500,000	500,000	500,000	500,000	2,500,000
กิจกรรมที่ 2.3.17 มีกิจกรรมวิชาชีพระยะสั้น 75 ชั่วโมง		1	ที่ทำการปกครองอำเภอวกเหมลักษ์	135,000	135,000	135,000	135,000	135,000	675,000
กิจกรรมที่ 2.3.18 ส่งเสริมศักยภาพการท่องเที่ยวโดยชุมชน เพื่อการพัฒนาที่ยั่งยืน จังหวัดสระบุรี		1	สำนักงานท่องเที่ยวและกีฬาจังหวัดสระบุรี	298,000	298,000	298,000	298,000	298,000	1,490,000
กิจกรรมที่ 2.3.19 พัฒนาศักยภาพผู้ประกอบการและยกระดับผลิตภัณฑ์ชุมชน		1	สำนักงานพัฒนาชุมชนจังหวัดสระบุรี	2,020,000	2,020,000	2,020,000	2,020,000	2,020,000	10,100,000

บัญชีรายการชุดโครงการสำคัญ			งบประมาณดำเนินการ						
แผนงาน/โครงการสำคัญ	ยุทธศาสตร์ชาติ (X)/ แผนแม่บทฯ (Y)	แหล่งงบประมาณ.	หน่วยดำเนินการ	พ.ศ. 2566	พ.ศ. 2567	พ.ศ. 2568	พ.ศ. 2569	พ.ศ. 2570	พ.ศ. 2566-2570
กิจกรรมที่ 2.3.20 ส่งเสริม/พัฒนา กลุ่มอาชีพ ตำบลโนนเขต อำเภอเมืองสระบุรี		1	ที่ทำการปกครอง อำเภอเมืองสระบุรี/ องค์การบริหารส่วนท้องถิ่นทุกแห่ง	500,000	500,000	500,000	500,000	500,000	2,500,000
กิจกรรมที่ 2.3.21 ส่งเสริมกลุ่มพัฒนาอาชีพสตรี ตำบลโนนเขต อำเภอเมืองสระบุรี		1	ที่ทำการปกครอง อำเภอเมืองสระบุรี/ องค์การบริหารส่วนท้องถิ่นทุกแห่ง	100,000	100,000	100,000	100,000	100,000	500,000
กิจกรรมที่ 2.3.22 ส่งเสริมกลุ่มอาชีพผลิตน้ำยา เอนกประสงค์ (ทำน้ายาล้างจาน) ตำบลใน อำเภอเมืองสระบุรี		1	ที่ทำการปกครอง อำเภอเมืองสระบุรี/ องค์การบริหารส่วนท้องถิ่นทุกแห่ง	100,000	100,000	100,000	100,000	100,000	500,000
กิจกรรมที่ 2.3.23 ส่งเสริมการทำนายนอกประมงศ ไวกูใช้ในครัวเรือน		1	ที่ทำการปกครอง อำเภออมวกเหล็ก	269,700	269,700	269,700	269,700	269,700	1,348,500
กิจกรรมที่ 2.3.24 ส่งเสริมอาชีพให้แก่ประชาชนภายใน ตำบลตะกุด		1	ที่ทำการปกครอง อำเภอเมืองสระบุรี	100,000	100,000	100,000	100,000	100,000	500,000
กิจกรรมที่ 2.3.25 ส่งเสริมอาชีพสร้างรายได้ใน อำเภอเมืองสระบุรี จังหวัดสระบุรี		1	ที่ทำการปกครอง อำเภอเมืองสระบุรี/ องค์การบริหารส่วนท้องถิ่นทุกแห่ง	100,000	100,000	100,000	100,000	100,000	500,000
กิจกรรมที่ 2.3.26 สนับสนุนกลุ่มอาชีพใน อำเภอเมืองสระบุรี จังหวัดสระบุรี		1	ที่ทำการปกครอง อำเภอเมืองสระบุรี/ องค์การบริหารส่วนท้องถิ่นทุกแห่ง	300,000	300,000	300,000	300,000	300,000	1,500,000

บัญชีรายการชุดโครงการสำคัญ			งบประมาณดำเนินการ					
แผนงาน/โครงการสำคัญ	ยุทธศาสตร์ชาติ (X)/ แผนแม่บทฯ (Y)	แหล่งงบประมาณ	พ.ศ. 2566	พ.ศ. 2567	พ.ศ. 2568	พ.ศ. 2569	พ.ศ. 2570	พ.ศ. 2566-2570
กิจกรรมที่ 2.3.27 อบรมกลุ่มส่งเสริมอาชีพสตรีและประชาชนปลูกต้นดอกดาวเรือง หมู่ 1 - หมู่ 7 ตำบลดาวเรือง		1	200,000	200,000	200,000	200,000	200,000	1,000,000
กิจกรรมที่ 2.3.28 อบรมกลุ่มอาชีพทุกกลุ่มในอำเภอเมืองสระบุรี จังหวัดสระบุรี		1	100,000	100,000	100,000	100,000	100,000	500,000
กิจกรรมที่ 2.3.29 อบรมผู้ประกอบการร้านอาหารอำเภอเมืองสระบุรี		1	50,000	50,000	50,000	50,000	50,000	250,000
กิจกรรมที่ 2.3.30 อบรมสร้างอาชีพสตรีและผู้สูงอายุตำบลหนองยาว		1	100,000	100,000	100,000	100,000	100,000	500,000
กิจกรรมที่ 2.3.31 โครงการสร้างทายาท OTOP นักการตลาดวิถีใหม่ Young otop influencer new normal		1	1,014,300	1,014,300	1,014,300	1,014,300	1,014,300	5,071,500
กิจกรรมที่ 2.3.32 โครงการส่งเสริมความเข้มแข็งผู้ประกอบการด้วยบรรจุภัณฑ์ที่ส่งเสริมการตลาดและเทคนิคการตลาดออนไลน์		1	5,699,800	5,699,800	5,699,800	5,699,800	5,699,800	28,499,000
			3,222,493,085	3,224,423,085	3,225,033,085	3,225,883,085	3,226,858,085	16,124,690,425
ค่าใช้จ่ายในการบริหารงานจังหวัดแบบบูรณาการ		1	9,000,000	9,000,000	9,000,000	9,000,000	9,000,000	45,000,000
			6,489,366,631	6,491,296,631	6,491,906,631	6,492,756,631	6,493,691,631	32,459,018,153

บัญชีโครงการ/กิจกรรม/งบประมาณ
เพื่อขอรับการสนับสนุนงบประมาณตามแผนพัฒนาจังหวัด
ประจำปีงบประมาณ (พ.ศ. 2566 - 2570)
(แยกตามแหล่งงบประมาณ/รายประเด็นการพัฒนา)
2. งบประมาณกระทรวง/กรม

สรุปแผนงานและโครงการสำคัญของจังหวัด (พ.ศ. 2566-2570)

หน่วย : บาท

ประเด็นการพัฒนา	โครงการ (จำนวน)	งบประมาณดำเนินการ					
		พ.ศ. 2566	พ.ศ. 2567	พ.ศ. 2568	พ.ศ. 2569	พ.ศ. 2570	พ.ศ. 2566 - 2570
1. ยกกระดับการพัฒนาเมืองอุตสาหกรรมเชิงนิเวศ	3	272,454,200	267,454,200	267,454,200	261,454,200	261,454,200	1,330,271,000
2. เสริมสร้างศักยภาพชุมชนและเมืองสีเขียวอย่างยั่งยืน	8	215,378,946	215,378,946	215,378,946	215,378,946	215,378,946	1,076,894,730
3. ยกกระดับการบริหารจัดการคมนาคมขนส่งและโลจิสติกส์รองรับอุตสาหกรรมและบริการในภูมิภาคอาเซียน	1	432,500	432,500	432,500	432,500	432,500	2,162,500
4. ยกกระดับขีดความสามารถในการผลิตภาคเกษตร การค้า การท่องเที่ยวและบริการมูลค่าสูงที่เป็นมิตรกับสิ่งแวดล้อม	5	3,712,604,255	3,722,275,061	3,740,077,487	3,745,523,631	4,209,025,359	19,129,505,793
รวมทั้งสิ้น	17	4,200,869,901	4,205,540,707	4,223,343,133	4,222,789,277	4,686,291,005	21,538,834,023

แบบฟอร์มสรุปแผนงานและโครงการสำคัญของจังหวัด (พ.ศ. 2566 - 2570)

จังหวัดสระบุรี

หน่วย : บาท

บัญชีรายการชุดโครงการสำคัญ			งบประมาณดำเนินการ						
แผนงาน/โครงการสำคัญ	ยุทธศาสตร์ชาติ (X)/ แผนแม่บทฯ (Y)	แหล่งงบประมาณ	หน่วยดำเนินการ	พ.ศ. 2566	พ.ศ. 2567	พ.ศ. 2568	พ.ศ. 2569	พ.ศ. 2570	พ.ศ. 2566-2570
ประเด็นการพัฒนาที่ 1 : ยกระดับการพัฒนาเมืองอุตสาหกรรมเชิงนิเวศ									
แผนงานที่ 1.1 พัฒนาโครงสร้างพื้นฐานและระบบโลจิสติกส์ที่ได้มาตรฐาน									
โครงการพัฒนาโครงสร้างพื้นฐานและระบบโลจิสติกส์									
1.1.1 โครงการสำคัญที่ 1 พัฒนาการเชื่อมโยงระบบขนส่งต่าง ๆ ในพื้นที่จังหวัดสระบุรี	5.7								
กิจกรรมหลักที่ 1.1 การพัฒนาการเชื่อมโยงระบบขนส่งต่าง ๆ ในพื้นที่จังหวัดสระบุรี									
กิจกรรมที่ 1.1.1 ซ่อมสร้างผิวทางลาดยาง สาย สป 1012 แยกทางหลวงหมายเลข 1 - บ้านหนองใหญ่ ตำบลพุแคจาม อำเภอพระพุทธบาท จังหวัดสระบุรี		2	แขวงทางหลวงชนบทสระบุรี	18,000,000	18,000,000	18,000,000	18,000,000	18,000,000	90,000,000
กิจกรรมที่ 1.1.2 ซ่อมสร้างผิวทางลาดยาง สาย สป 1022 แยกทางหลวงหมายเลข 1 - บ้านโคกดินแดง ตำบลเขาดินพัฒนา อำเภอเฉลิมพระเกียรติ จังหวัดสระบุรี		2	แขวงทางหลวงชนบทสระบุรี	15,000,000	15,000,000	15,000,000	15,000,000	15,000,000	75,000,000
กิจกรรมที่ 1.1.3 ซ่อมสร้างผิวทางลาดยาง สาย สป 1022 แยกทางหลวงหมายเลข 1 - บ้านประตูตำบลบ้านกล้วย อำเภอหนองไผ่ จังหวัดสระบุรี		2	แขวงทางหลวงชนบทสระบุรี	17,500,000	17,500,000	17,500,000	17,500,000	17,500,000	87,500,000

บัญชีรายการชุดโครงการสำคัญ			งบประมาณดำเนินการ						
แผนงาน/โครงการสำคัญ	ยุทธศาสตร์ชาติ (X)/ แผนแม่บทฯ (Y)	แหล่งงบประมาณ	หน่วยดำเนินการ	พ.ศ. 2566	พ.ศ. 2567	พ.ศ. 2568	พ.ศ. 2569	พ.ศ. 2570	พ.ศ. 2566-2570
กิจกรรมที่ 1.1.4 ซ่อมสร้างผิวทางลาดยาง สาย สป. 1027 แยกทางหลวงหมายเลข 1 - บ้านหนองเขื่อนช้าง ตำบลหนองยาว อำเภอเมือง จังหวัดสระบุรี		2	แขวงทางหลวงชนบทสระบุรี	15,000,000	15,000,000	15,000,000	15,000,000	15,000,000	75,000,000
กิจกรรมที่ 1.1.5 ซ่อมสร้างผิวทางลาดยาง สาย สป. 1027 แยกทางหลวงหมายเลข 2273 - บ้านซับสมบูรณ์ ตำบลซับสนุ่น อำเภอวกเหือก จังหวัดสระบุรี		2	แขวงทางหลวงชนบทสระบุรี	17,500,000	17,500,000	17,500,000	17,500,000	17,500,000	87,500,000
กิจกรรมที่ 1.1.6 ซ่อมสร้างผิวทางลาดยาง สาย สป. 4044 แยกทางหลวงหมายเลข 3520 - บ้านหนองศรีบุญ ตำบลชลสิทธิ์ อำเภอหนองแค จังหวัดสระบุรี		2	แขวงทางหลวงชนบทสระบุรี	7,500,000	7,500,000	7,500,000	7,500,000	7,500,000	37,500,000
กิจกรรมที่ 1.1.7 ซ่อมสร้างผิวทางลาดยาง สาย สป. 5043 แยก พท.สบ.3021 - บ้านหนองน้ำใส ตำบลปอ๊กแป็ก อำเภอเสนาห์ จังหวัดสระบุรี		2	แขวงทางหลวงชนบทสระบุรี	15,000,000	15,000,000	15,000,000	15,000,000	15,000,000	75,000,000
กิจกรรมที่ 1.1.8 ซ่อมสร้างผิวทางลาดยาง สาย สป.5056 แยกทางหลวงหมายเลข 1 - บ้านหนองยาวใต้ ตำบลหนองยาว อำเภอเมือง จังหวัดสระบุรี		2	แขวงทางหลวงชนบทสระบุรี	15,000,000	15,000,000	15,000,000	15,000,000	15,000,000	75,000,000
กิจกรรมที่ 1.1.9 ซ่อมสร้างผิวทางลาดยาง สาย สป.5129 เลียบเขื่อนป่าสักชลสิทธิ์ ฝั่งซ้าย (ดอนสระบุรี) ตำบลวังม่วง อำเภอวังม่วง จังหวัดสระบุรี		2	แขวงทางหลวงชนบทสระบุรี	20,000,000	20,000,000	20,000,000	20,000,000	20,000,000	100,000,000

บัญชีรายการชุดโครงการสำคัญ				งบประมาณดำเนินการ					
แผนงาน/โครงการสำคัญ	ยุทธศาสตร์ชาติ (X)/ แผนแม่บทฯ (Y)	แหล่งงบประมาณ	หน่วยดำเนินการ	พ.ศ. 2566	พ.ศ. 2567	พ.ศ. 2568	พ.ศ. 2569	พ.ศ. 2570	พ.ศ. 2566-2570
กิจกรรมที่ 1.1.10 ซ่อมสร้างผิวทางลาดยาง สาย สป. 4006 แยกทางหลวงหมายเลข 3250 - บ้านโคกเสลา ระยะทาง 3.000 กิโลเมตร ตำบลหัวปลวก อำเภอเสนาห์ จังหวัดสระบุรี		2	แขวงทางหลวงชนบทสระบุรี	16,000,000	16,000,000	16,000,000	16,000,000	16,000,000	80,000,000
กิจกรรมที่ 1.1.11 ซ่อมสร้างผิวทางลาดยาง สาย สป. 4016 แยกทางหลวงหมายเลข 3224 - บ้านแสงพัน ตำบลแสงพัน อำเภอวังม่วง จังหวัดสระบุรี		2	แขวงทางหลวงชนบทสระบุรี	18,000,000	18,000,000	18,000,000	18,000,000	18,000,000	90,000,000
กิจกรรมที่ 1.1.12 ซ่อมสร้างผิวทางลาดยาง สาย สป. 4032 แยกทางหลวง หมายเลข 2273 - บ้านหนองบอน ตำบลวังม่วง อำเภอวังม่วง จังหวัดสระบุรี		2	แขวงทางหลวงชนบทสระบุรี	15,000,000	15,000,000	15,000,000	15,000,000	15,000,000	75,000,000
กิจกรรมที่ 1.1.13 ปรับปรุงถนนสายแยก ทางหลวง 3016 - บ.ท่าลาน ตำบลบ้านกล้วย อำเภอหนองโดน จังหวัดสระบุรี ระยะทาง 2.200 กิโลเมตร		2	แขวงทางหลวงชนบทสระบุรี	20,000,000	20,000,000	20,000,000	20,000,000	20,000,000	100,000,000
กิจกรรมหลักที่ 1.2 พัฒนาโครงสร้างพื้นฐานที่เกิดศักยภาพขององค์กรปกครองส่วนท้องถิ่น									
กิจกรรมที่ 1.2.1 สะพานข้ามคลองธรรมชาติ (ในสาย ทาง สป.4033 แยกทางหลวง 2224 - ถ้าดาวเขาแก้ว) ตำบลซับสนุ่น อำเภอแมวกเหล็ก จังหวัดสระบุรี		2	แขวงทางหลวงชนบทสระบุรี	4,600,000	4,600,000	4,600,000	4,600,000	4,600,000	23,000,000
กิจกรรมที่ 1.2.2 สะพานข้ามคลองธรรมชาติ (ในสาย ทาง สป.4040 แยกทางหลวง 2243 - บ้านซับขาม) ตำบลซับสนุ่น อำเภอแมวกเหล็ก จังหวัดสระบุรี		2	แขวงทางหลวงชนบทสระบุรี	4,600,000	4,600,000	4,600,000	4,600,000	4,600,000	23,000,000
กิจกรรมหลักที่ 1.3 เพิ่มขีดความสามารถด้านการอำนวยความสะดวกประชาชนเชิงบูรณาการ									

บัญชีรายการชุดโครงการสำคัญ		งบประมาณดำเนินการ							
แผนงาน/โครงการสำคัญ	ยุทธศาสตร์ชาติ (X)/ แผนแม่บทฯ (Y)	แหล่งงบประมาณ	หน่วยดำเนินการ	พ.ศ. 2566	พ.ศ. 2567	พ.ศ. 2568	พ.ศ. 2569	พ.ศ. 2570	พ.ศ. 2566-2570
กิจกรรมที่ 1.3.1 วางท่อ คลส. ชั้น 3 เส้นผ่านศูนย์กลาง 0.40x1.00 เมตร จำนวน 96 ท่อน พร้อมบ่อพัก คลส. ขนาด 0.80x0.80x0.90x0.10 เมตร หมู่ที่ 2 ตำบลหนองปลาไหล		2	ที่ทำการปกครอง อำเภอเมืองสระบุรี	208,200	208,200	208,200	208,200	208,200	1,041,000
กิจกรรมที่ 1.3.2 สร้างโรงเรือนผลิตน้ำดื่ม พร้อมติดตั้งเครื่องกรองน้ำระบบ RO พร้อมชุดบรรจุภัณฑ์ หมู่ที่ 3 ตำบลหนองสร้าง อำเภอวิหารแดง จังหวัดสระบุรี		2	ที่ทำการปกครอง อำเภอวิหารแดง	200,000	200,000	200,000	200,000	200,000	1,000,000
กิจกรรมที่ 1.3.3 ติดตั้งเครื่องสูบน้ำไฟฟ้าพร้อมสายไฟและกล่องตู้ควบคุม,งานชุดตีความวางท่อเมนขยายเขตประปา ยาว 2,000 เมตร หมู่ที่ 1 บ้านพุดแค อำเภอเฉลิมพระเกียรติ จังหวัดสระบุรี		2	ที่ทำการปกครอง อำเภอเฉลิมพระเกียรติ	167,000	167,000	167,000	167,000	167,000	835,000
กิจกรรมที่ 1.3.4 ก่อสร้างหินเรียงยาแนว ความกว้างไม่น้อยกว่า 8.00 เมตร ยาว 44.00 เมตร หรือ พื้นที่ไม่น้อยกว่า 352.00 ตารางเมตร หมู่ที่ 4 ตำบลธารเกษม		2	ที่ทำการปกครอง อำเภอพระพุทธบาท	476,000	476,000	476,000	476,000	476,000	2,380,000
กิจกรรมที่ 1.3.5 ก่อสร้างหินเรียงยาแนว หมู่ที่ 2 ไม่น้อยกว่า 66 ตารางเมตร และก่อสร้างหินเรียงยาแนว หมู่ที่ 9 ไม่น้อยกว่า 84 ตารางเมตร หมู่ที่ 2 และหมู่ที่ 9 ตำบลพุคำจาน อำเภอพระพุทธบาท จังหวัดสระบุรี		2	ที่ทำการปกครอง อำเภอพระพุทธบาท	199,000	199,000	199,000	199,000	199,000	995,000

บัญชีรายการชุดโครงการสำคัญ				งบประมาณดำเนินการ					
แผนงาน/โครงการสำคัญ	ยุทธศาสตร์ชาติ (X)/ แผนแม่บทฯ (Y)	แหล่งงบประมาณ	หน่วยดำเนินการ	พ.ศ. 2566	พ.ศ. 2567	พ.ศ. 2568	พ.ศ. 2569	พ.ศ. 2570	พ.ศ. 2566-2570
กิจกรรมที่ 1.3.6 ก่อสร้างหินเรียงยาแนวไม่น้อยกว่า 384 ตารางเมตร คลองธารทองแดง หมู่ที่ 9 ตำบลพุดจากัน อำเภอพระพุทธบาท จังหวัดสระบุรี		2	ที่ทำการปกครองอำเภอพระพุทธบาท	486,000	486,000	486,000	486,000	486,000	2,430,000
แผนงานที่ 1.2 ส่งเสริมคุณภาพสิ่งแวดล้อมสู่การเป็นเมืองน่าอยู่									
โครงการส่งเสริมอุตสาหกรรมเชิงนิเวศและการสร้างเครือข่ายเชิงบูรณาการ									
1.2.1 โครงการสำคัญที่ 1 เพิ่มประสิทธิภาพการบริหารจัดการคุณภาพสิ่งแวดล้อมสู่ความเป็นเมืองน่าอยู่ จังหวัดสระบุรี	5.6								
กิจกรรมหลักที่ 1.1 ยกกระดับการบริหารจัดการ คู่มืออุตสาหกรรมเชิงนิเวศ									
กิจกรรมที่ 1.1.1 ศึกษาออกแบบวางผังพื้นที่เฉพาะชุมชนเมืองสระบุรี จังหวัดสระบุรี		2	สำนักงานโยธาธิการและผังเมืองจังหวัดสระบุรี	8,000,000	5,000,000	5,000,000	5,000,000	5,000,000	28,000,000
กิจกรรมที่ 1.1.2 ศึกษาออกแบบวางผังพื้นที่เฉพาะชุมชนเมืองแก่งคอย จังหวัดสระบุรี		2	สำนักงานโยธาธิการและผังเมืองจังหวัดสระบุรี	8,000,000	8,000,000	8,000,000	5,000,000	5,000,000	34,000,000
กิจกรรมที่ 1.1.3 ศึกษาออกแบบวางผังพื้นที่เฉพาะชุมชนเมืองววกเหล็ก จังหวัดสระบุรี		2	สำนักงานโยธาธิการและผังเมืองจังหวัดสระบุรี	8,000,000	8,000,000	8,000,000	5,000,000	5,000,000	34,000,000

บัญชีรายการชุดโครงการสำคัญ				งบประมาณดำเนินการ					
แผนงาน/โครงการสำคัญ	ยุทธศาสตร์ชาติ (X)/ แผนแม่บทฯ (Y)	แหล่งงบประมาณ	หน่วยดำเนินการ	พ.ศ. 2566	พ.ศ. 2567	พ.ศ. 2568	พ.ศ. 2569	พ.ศ. 2570	พ.ศ. 2566-2570
กิจกรรมที่ 1.1.4 การวางแผนการใช้ประโยชน์ที่ดินเพื่อรองรับการพัฒนาเมืองอุตสาหกรรมจังหวัดสระบุรี		2	สำนักงานโยธาธิการและผังเมืองจังหวัดสระบุรี	6,000,000	4,000,000	4,000,000	4,000,000	4,000,000	22,000,000
กิจกรรมหลักที่ 1.2 เพิ่มพื้นที่สีเขียวในจังหวัดสระบุรีอย่างยั่งยืน									
กิจกรรมที่ 1.2.1 ปรับปรุงภูมิทัศน์ในอำเภอพระพุทธบาท		2	ที่ทำการปกครองอำเภอพระพุทธบาท	100,000	100,000	100,000	100,000	100,000	500,000
กิจกรรมที่ 1.2.2 ขับเคลื่อนกิจกรรมเขตพระเกียรติปรับปรุงภูมิทัศน์ ที่ว่าการอำเภอเฉลิมพระเกียรติ		2	ที่ทำการปกครองอำเภอเฉลิมพระเกียรติ	200,000	200,000	200,000	200,000	200,000	1,000,000
แผนงานที่ 1.3 ยกระดับการบริหารจัดการคู่มืออุตสาหกรรมเชิงนิเวศ									
โครงการบริหารจัดการด้านทรัพยากรธรรมชาติและสิ่งแวดล้อม									
1.3.1 โครงการสำคัญที่ 1 เพิ่มประสิทธิภาพเชิงเครือข่ายด้านการบริหารจัดการพลังงานพื้นที่จังหวัดสระบุรี	5.7								
กิจกรรมหลักที่ 1.1 เพิ่มประสิทธิภาพเชิงเครือข่ายด้านการจัดการพลังงานพื้นที่จังหวัดสระบุรี									
กิจกรรมที่ 1.1.1 ลดต้นทุนด้านพลังงานในสถานประกอบการ OTOP และวิสาหกิจชุมชน		2	สำนักงานพลังงานจังหวัดสระบุรี	2,000,000	2,000,000	2,000,000	2,000,000	2,000,000	10,000,000

บัญชีรายการชุดโครงการสำคัญ			งบประมาณดำเนินการ						
แผนงาน/โครงการสำคัญ	ยุทธศาสตร์ชาติ (X)/ แผนแม่บทฯ (Y)	แหล่งงบประมาณ	หน่วยดำเนินการ	พ.ศ. 2566	พ.ศ. 2567	พ.ศ. 2568	พ.ศ. 2569	พ.ศ. 2570	พ.ศ. 2566-2570
กิจกรรมที่ 1.1.2 ส่งเสริมการใช้โรงอบแห้งพลังงานแสงอาทิตย์แก่วิสาหกิจชุมชน/OTOP		2	สำนักงานพลังงานจังหวัดสระบุรี	1,200,000	1,200,000	1,200,000	1,200,000	1,200,000	6,000,000
กิจกรรมที่ 1.1.3 ส่งเสริมการใช้ระบบสูบน้ำพลังงานแสงอาทิตย์ (สำหรับกลุ่มผู้เลี้ยงปลาดุก)		2	สำนักงานพลังงานจังหวัดสระบุรี	5,448,000	5,448,000	5,448,000	5,448,000	5,448,000	27,240,000
กิจกรรมที่ 1.1.4 ส่งเสริมการผลิตพลังงานทดแทน (ก๊าซชีวภาพแทนก๊าซ LPG) เพื่อใช้ในครัวเรือน		2	สำนักงานพลังงานจังหวัดสระบุรี	420,000	420,000	420,000	420,000	420,000	2,100,000
กิจกรรมที่ 1.1.5 เพิ่มประสิทธิภาพเชิงเครือข่ายด้านการบริหารจัดการพลังงานพื้นที่จังหวัดสระบุรี		2	สำนักงานพลังงานจังหวัดสระบุรี	10,000,000	10,000,000	10,000,000	10,000,000	10,000,000	50,000,000
กิจกรรมที่ 1.1.6 เพิ่มประสิทธิภาพการใช้พลังงานในอุตสาหกรรมขนาดกลางและขนาดย่อม (SMEs)		2	สำนักงานพลังงานจังหวัดสระบุรี	2,650,000	2,650,000	2,650,000	2,650,000	2,650,000	13,250,000
				272,454,200	267,454,200	267,454,200	261,454,200	261,454,200	1,330,271,000

บัญชีรายการชุดโครงการสำคัญ			งบประมาณดำเนินการ						
แผนงาน/โครงการสำคัญ	ยุทธศาสตร์ชาติ (X)/ แผนแม่บทฯ (Y)	แหล่งงบประมาณ	หน่วยดำเนินการ	พ.ศ. 2566	พ.ศ. 2567	พ.ศ. 2568	พ.ศ. 2569	พ.ศ. 2570	พ.ศ. 2566-2570
ประเด็นการพัฒนาที่ 2 : เสริมสร้างศักยภาพชุมชนและเมืองสีเขียวอย่างยั่งยืน									
แผนงานที่ 2.1 เสริมสร้างความปลอดภัยและความมั่นคงในพื้นที่จังหวัดสระบุรี									
โครงการเสริมสร้างความมั่นคงและความปลอดภัยในชีวิต									
2.1.1 โครงการสำคัญที่ 1 เพิ่มประสิทธิภาพด้านความมั่นคงและปลอดภัยของประชาชน	1.1								
กิจกรรมหลักที่ 1.1 อบรมการป้องกันและแก้ไขปัญหายาเสพติด TO BE NUMBER ONE จังหวัดสระบุรี									
กิจกรรมที่ 1.1.1 การพัฒนาหมู่บ้านเข้มแข็งเอาชนะยาเสพติดอย่างยั่งยืน		2	ที่ทำการปกครองอำเภอเมืองสระบุรี	100,000	100,000	100,000	100,000	100,000	500,000
กิจกรรมที่ 1.1.2 การพัฒนาหมู่บ้านเข้มแข็งเอาชนะยาเสพติดอย่างยั่งยืน อำเภอแก่งคอย		2	ที่ทำการปกครองอำเภอแก่งคอย	100,000	100,000	100,000	100,000	100,000	500,000
กิจกรรมที่ 1.1.3 แก้ไขปัญหายาเสพติด		2	ที่ทำการปกครองอำเภอหนองแซง	300,000	300,000	300,000	300,000	300,000	1,500,000
กิจกรรมที่ 1.1.4 ป้องกันและแก้ไขปัญหายาเสพติด		2	ที่ทำการปกครองอำเภอเมืองสระบุรี	100,000	100,000	100,000	100,000	100,000	500,000
กิจกรรมที่ 1.1.5 ป้องกันและแก้ไขปัญหายาเสพติด		2	ที่ทำการปกครองอำเภอวังม่วง	150,000	150,000	150,000	150,000	150,000	750,000

บัญชีรายการชุดโครงการสำคัญ			งบประมาณดำเนินการ						
แผนงาน/โครงการสำคัญ	ยุทธศาสตร์ชาติ (X)/ แผนแม่บทฯ (Y)	แหล่งงบประมาณ	หน่วยดำเนินการ	พ.ศ. 2566	พ.ศ. 2567	พ.ศ. 2568	พ.ศ. 2569	พ.ศ. 2570	พ.ศ. 2566-2570
กิจกรรมที่ 1.1.6 แก้ไขปัญหาสายพืด หมู่ที่ 11 ตำบลบางโหนด		2	ที่ทำการปกครอง อำเภอบ้านหมอ/ เทศบาลตำบล บางโหนด/ สำนักงานพัฒนา ชุมชนอำเภอ บ้านหมอ/ กอร.มณ.	10,000	10,000	10,000	10,000	10,000	50,000
กิจกรรมหลักที่ 1.2 เสริมสร้างความปลอดภัยและความมั่นคงในพื้นที่จังหวัดสระบุรี									
กิจกรรมที่ 1.2.1 อบรมชุดรักษาความปลอดภัยหมู่บ้าน อำเภอพระพุทธบาท		2	ที่ทำการปกครอง อำเภอพระพุทธ บาท	150,000	150,000	150,000	150,000	150,000	750,000
กิจกรรมที่ 1.2.2 อำนาจการและบริหารงานราชการ อำเภอ อำเภอแก่งคอย		2	ที่ทำการปกครอง อำเภอแก่งคอย	200,000	200,000	200,000	200,000	200,000	1,000,000
กิจกรรมที่ 1.2.3 จัดอาสาสมัครเพื่อพ้องดวง		2	กชน. จังหวัดสระบุรี	120,000	120,000	120,000	120,000	120,000	600,000

บัญชีรายการชุดโครงการสำคัญ			งบประมาณดำเนินการ						
แผนงาน/โครงการสำคัญ	ยุทธศาสตร์ชาติ (X)/ แผนแม่บทฯ (Y)	แหล่งงบประมาณ	หน่วยดำเนินการ	พ.ศ. 2566	พ.ศ. 2567	พ.ศ. 2568	พ.ศ. 2569	พ.ศ. 2570	พ.ศ. 2566-2570
กิจกรรมที่ 1.2.4 ประชุมชี้แจงนโยบายการปฏิบัติงานแก่อปพร.		2	สำนักงานป้องกันและบรรเทาสาธารณภัย จังหวัดสระบุรี	14,400	14,400	14,400	14,400	14,400	72,000
กิจกรรมที่ 1.2.5 ฝึกการป้องกันและบรรเทาสาธารณภัย		2	สำนักงานป้องกันและบรรเทาสาธารณภัย จังหวัดสระบุรี	60,000	60,000	60,000	60,000	60,000	300,000
กิจกรรมที่ 1.2.6 รักชาติ ศาสนา และมหิตคุณสถาบันพระมหากษัตริย์		2	สำนักงานเขตพื้นที่การศึกษาประถมศึกษาสระบุรี เขต 1	2,000	2,000	2,000	2,000	2,000	10,000
กิจกรรมที่ 1.2.7 วันสมเด็จพระมหาธีรราชเจ้า ประจำปี 2566		2	สำนักงานเขตพื้นที่การศึกษาประถมศึกษาสระบุรี เขต 1	17,000	17,000	17,000	17,000	17,000	85,000
กิจกรรมที่ 1.2.8 เพิ่มประสิทธิภาพกำนัน ผู้ใหญ่บ้าน ฯลฯ		2	ที่ทำการปกครองอำเภอหนองแสง	100,000	100,000	100,000	100,000	100,000	500,000

บัญชีรายการชุดโครงการสำคัญ			งบประมาณดำเนินการ						
แผนงาน/โครงการสำคัญ	ยุทธศาสตร์ชาติ (X)/ แผนแม่บทฯ (Y)	แหล่งงบประมาณ	หน่วยดำเนินการ	พ.ศ. 2566	พ.ศ. 2567	พ.ศ. 2568	พ.ศ. 2569	พ.ศ. 2570	พ.ศ. 2566-2570
กิจกรรมที่ 1.2.9 เพิ่มประสิทธิภาพคณะกรรมการหมู่บ้าน		2	ที่ทำการปกครอง อำเภอหนองแสง	100,000	100,000	100,000	100,000	100,000	500,000
กิจกรรมที่ 1.2.10 เสริมสร้างการลดความเหลื่อมล้ำทางสังคม สร้างรายได้ ชยายโอกาส		2	สำนักงานพัฒนาสังคมและความมั่นคงของมนุษย์ จังหวัดสระบุรี	20,000,000	20,000,000	20,000,000	20,000,000	20,000,000	100,000,000
กิจกรรมที่ 1.2.11 แก้ไขปัญหาความเดือดร้อนของประชาชนในพื้นที่ อำเภอแก่งคอย		2	ที่ทำการปกครอง อำเภอแก่งคอย	500,000	500,000	500,000	500,000	500,000	2,500,000
กิจกรรมที่ 1.2.12 แก้ไขปัญหาผู้ยากไร้ ด้อยโอกาส อำเภอแก่งคอย		2	ที่ทำการปกครอง อำเภอแก่งคอย	300,000	300,000	300,000	300,000	300,000	1,500,000
กิจกรรมที่ 1.2.13 แก้ไขปัญหาผู้ยากไร้ ผู้ด้อยโอกาส		2	ที่ทำการปกครอง อำเภอเมืองสระบุรี	100,000	100,000	100,000	100,000	100,000	500,000
กิจกรรมที่ 1.2.14 ซ่อมแซมบ้านผู้ยากไร้ ผู้ด้อยโอกาส (บ้านประชารัฐ)		2	ที่ทำการปกครอง อำเภอเมืองสระบุรี	100,000	100,000	100,000	100,000	100,000	500,000
กิจกรรมที่ 1.2.15 ก่อสร้างอาคารรองรับ สมาชิกกองอาสาสมัครดินแดน อำเภอตอนพุด		2	ที่ทำการปกครอง อำเภอตอนพุด	5,200,000	5,200,000	5,200,000	5,200,000	5,200,000	26,000,000

บัญชีรายการชุดโครงการสำคัญ				งบประมาณดำเนินการ					
แผนงาน/โครงการสำคัญ	ยุทธศาสตร์ชาติ (X)/ แผนแม่บทฯ (Y)	แหล่งงบประมาณ	หน่วยดำเนินการ	พ.ศ. 2566	พ.ศ. 2567	พ.ศ. 2568	พ.ศ. 2569	พ.ศ. 2570	พ.ศ. 2566-2570
กิจกรรมที่ 1.2.16 การขับเคลื่อนแผนงานป้องกันและแก้ไขปัญหาการค้ามนุษย์ ในบทบาทฝ่ายปกครองอำเภอแก่งคอย		2	ที่ทำการปกครองอำเภอแก่งคอย	200,000	200,000	200,000	200,000	200,000	1,000,000
กิจกรรมที่ 1.2.17 การป้องกันและแก้ไขปัญหายาเสพติด		2	ที่ทำการปกครองอำเภอเสาไห้	100,000	100,000	100,000	100,000	100,000	500,000
กิจกรรมที่ 1.2.18 การสร้างความโปร่งใสของ สมานฉันท์		2	ที่ทำการปกครองอำเภอพระพุทธบาท	300,000	300,000	300,000	300,000	300,000	1,500,000
กิจกรรมที่ 1.2.19 ขับเคลื่อนแผนงานป้องกันและแก้ไขปัญหาค้ามนุษย์ในบทบาทของฝ่ายปกครอง		2	ที่ทำการปกครองอำเภอเมืองสระบุรี	100,000	100,000	100,000	100,000	100,000	500,000
กิจกรรมที่ 1.2.20 ขับเคลื่อนแผนงานป้องกันและแก้ไขปัญหาค้ามนุษย์ของฝ่ายปกครอง		2	ที่ทำการปกครองอำเภอพระพุทธบาท	180,000	180,000	180,000	180,000	180,000	900,000
กิจกรรมที่ 1.2.21 จัดตั้งชุดรักษาความปลอดภัยหมู่บ้าน (ชรบ.)		2	ที่ทำการปกครองอำเภอดอนทุต	100,000	100,000	100,000	100,000	100,000	500,000
กิจกรรมที่ 1.2.22 จัดอาสาพระราชทาน		2	ที่ทำการปกครองอำเภอวังม่วง	150,000	150,000	150,000	150,000	150,000	750,000
กิจกรรมที่ 1.2.23 จัดอาสาพระราชทาน "เราทำความดีด้วยหัวใจ" อำเภอแก่งคอย		2	ที่ทำการปกครองอำเภอแก่งคอย	120,000	120,000	120,000	120,000	120,000	600,000

บัญชีรายการชุดโครงการสำคัญ			งบประมาณดำเนินการ						
แผนงาน/โครงการสำคัญ	ยุทธศาสตร์ชาติ (X)/ แผนแม่บทฯ (Y)	แหล่งงบประมาณ	หน่วยดำเนินการ	พ.ศ. 2566	พ.ศ. 2567	พ.ศ. 2568	พ.ศ. 2569	พ.ศ. 2570	พ.ศ. 2566-2570
กิจกรรมที่ 1.2.24 จัดอาสาพระราชทาน”เราทำความดีด้วยหัวใจ”		2	ที่ทำการปกครองอำเภอหนองแสง	100,000	100,000	100,000	100,000	100,000	500,000
กิจกรรมที่ 1.2.25 ช่วยเหลือผู้ด้อยโอกาสและผู้ยากไร้ในพื้นที่อำเภอหนองโสน		2	ที่ทำการปกครองอำเภอหนองโสน	200,000	200,000	200,000	200,000	200,000	1,000,000
กิจกรรมที่ 1.2.26 ซ่อมแซมบ้านผู้ยากไร้ ผู้ด้อยโอกาส อำเภอพระพุทธบาท		2	ที่ทำการปกครองอำเภอพระพุทธบาท	200,000	200,000	200,000	200,000	200,000	1,000,000
กิจกรรมที่ 1.2.27 ปกป้องและพิทักษ์สถาบันสำคัญของชาติ		2	ที่ทำการปกครองอำเภอหนองแสง	100,000	100,000	100,000	100,000	100,000	500,000
กิจกรรมที่ 1.2.28 ปกป้องและพิทักษ์สถาบันสำคัญของชาติ		2	ที่ทำการปกครองอำเภอเมืองสระบุรี	100,000	100,000	100,000	100,000	100,000	500,000
กิจกรรมที่ 1.2.29 ปกป้องและพิทักษ์สถาบันสำคัญของชาติ		2	ที่ทำการปกครองอำเภอพระพุทธบาท	100,000	100,000	100,000	100,000	100,000	500,000
กิจกรรมที่ 1.2.30 ปกป้องและพิทักษ์สถาบันสำคัญของชาติ อำเภอแก่งคอย		2	ที่ทำการปกครองอำเภอแก่งคอย	100,000	100,000	100,000	100,000	100,000	500,000
กิจกรรมที่ 1.2.31 ป้องกันและแก้ไขปัญหายาเสพติดอำเภอแก่งคอย		2	ที่ทำการปกครองอำเภอแก่งคอย	300,000	300,000	300,000	300,000	300,000	1,500,000

บัญชีรายการชุดโครงการสำคัญ			งบประมาณดำเนินการ						
แผนงาน/โครงการสำคัญ	ยุทธศาสตร์ชาติ (X)/ แผนแม่บทฯ (Y)	แหล่งงบประมาณ	หน่วยดำเนินการ	พ.ศ. 2566	พ.ศ. 2567	พ.ศ. 2568	พ.ศ. 2569	พ.ศ. 2570	พ.ศ. 2566-2570
กิจกรรมที่ 1.2.32 ป้องกันและแก้ไขสภาพติด อำเภอพระพุทธรบาท		2	ที่ทำการปกครอง อำเภอพระพุทธร บาท	355,000	355,000	355,000	355,000	355,000	1,775,000
กิจกรรมที่ 1.2.33 ฝึกซ้อมแผนป้องกันสาธารณภัย		2	ที่ทำการปกครอง อำเภอพระพุทธร บาท	100,000	100,000	100,000	100,000	100,000	500,000
กิจกรรมที่ 1.2.34 ฝึกพบทวนสูตรรักษาความปลอดภัย หมู่บ้าน(ชรบ.)		2	ที่ทำการปกครอง อำเภอหนองแสง	100,000	100,000	100,000	100,000	100,000	500,000
กิจกรรมที่ 1.2.35 พัฒนาหมู่บ้านเข้มแข็งเอาชนะ ยาเสพติดอย่างยั่งยืน		2	ที่ทำการปกครอง อำเภอพระพุทธร บาท	100,000	100,000	100,000	100,000	100,000	500,000
กิจกรรมที่ 1.2.36 สนับสนุนและขับเคลื่อนศูนย์ อำนวยความสะดวกอาสาพระราชทาน อำเภอหนองโโดน		2	ที่ทำการปกครอง อำเภอหนองโโดน	100,000	100,000	100,000	100,000	100,000	500,000
กิจกรรมที่ 1.2.37 ส่งเสริมกิจกรรมจิตอาสา เราทำ ความดีด้วยหัวใจ วปปร.904		2	ทำการปกครอง อำเภอเมืองสระบุรี	100,000	100,000	100,000	100,000	100,000	500,000
กิจกรรมที่ 1.2.38 สร้างความปรองดอง สมานฉันท์ อำเภอแก่งคอย		2	ที่ทำการปกครอง อำเภอแก่งคอย	100,000	100,000	100,000	100,000	100,000	500,000
กิจกรรมที่ 1.2.39 สร้างความปรองดองสมานฉันท์		2	ที่ทำการ อำเภอหนองแค	300,000	300,000	300,000	300,000	300,000	1,500,000

บัญชีรายการชุดโครงการสำคัญ				งบประมาณดำเนินการ					
แผนงาน/โครงการสำคัญ	ยุทธศาสตร์ชาติ (X)/ แผนแม่บทฯ (Y)	แหล่งงบประมาณ	หน่วยดำเนินการ	พ.ศ. 2566	พ.ศ. 2567	พ.ศ. 2568	พ.ศ. 2569	พ.ศ. 2570	พ.ศ. 2566-2570
กิจกรรมที่ 1.2.40 สร้างความปรองดองสมานฉันท์	ที่ทำการปกครองอำเภอเมืองสระบุรี	2		100,000	100,000	100,000	100,000	100,000	500,000
กิจกรรมที่ 1.2.41 อบรมชุดรักษาศาสนาปลอดภัยหมู่บ้าน (ซรบ) อำเภอแก่งคอย	ที่ทำการปกครองอำเภอแก่งคอย	2		100,000	100,000	100,000	100,000	100,000	500,000
กิจกรรมที่ 1.2.42 อบรมชุดรักษาศาสนาปลอดภัยหมู่บ้าน (ซรบ.) อำเภอแก่งคอย	ที่ทำการปกครองอำเภอเมืองสระบุรี	2		100,000	100,000	100,000	100,000	100,000	500,000
กิจกรรมที่ 1.2.43 ซ่อมแซมบ้านผู้ยากไร้ ผู้ด้อยโอกาส อำเภอแก่งคอย (บ้านประชารัฐ)	ที่ทำการปกครองอำเภอแก่งคอย	2		1,000,000	1,000,000	1,000,000	1,000,000	1,000,000	5,000,000
2.1.2 โครงการสำคัญที่ 2 เสริมสร้างความปลอดภัยในชีวิตและทรัพย์สิน	4.1								
กิจกรรมหลักที่ 2.1 เสริมสร้างความปลอดภัยในชีวิตและทรัพย์สิน									
กิจกรรมที่ 2.1.1 สร้างการรับรู้ด้านกฎหมายด้านการบินบังคับคดีและกฎหมายที่เกี่ยวข้อง		2	สำนักงานบังคับคดีจังหวัดสระบุรี	2,000,000	2,000,000	2,000,000	2,000,000	2,000,000	10,000,000
กิจกรรมที่ 2.1.2 กำกับดูแลและคุ้มครองระบบสารสนเทศ (การตรวจการสหกรณ์)		2	สำนักงานสหกรณ์จังหวัดสระบุรี	223,500	223,500	223,500	223,500	223,500	1,117,500
กิจกรรมหลักที่ 2.2 ติดตั้งไฟฟ้าส่องสว่างในเขตชุมชน เพื่ออำนวยความสะดวกแก่ประชาชน									
กิจกรรมหลักที่ 2.3 ปรับปรุงเส้นทางคมนาคมสู่ศูนย์กลางจังหวัดสระบุรี									

บัญชีรายการชุดโครงการสำคัญ			งบประมาณดำเนินการ						
แผนงาน/โครงการสำคัญ	ยุทธศาสตร์ชาติ (X)/ แผนแม่บทฯ (Y)	แหล่งงบประมาณ	หน่วยดำเนินการ	พ.ศ. 2566	พ.ศ. 2567	พ.ศ. 2568	พ.ศ. 2569	พ.ศ. 2570	พ.ศ. 2566-2570
2.1.3 โครงการสำคัญที่ 3 เพิ่มประสิทธิภาพการจัดระเบียบสังคมเชิงบูรณาการจังหวัดสระบุรี	1.1								
กิจกรรมหลักที่ 3.1 เพิ่มประสิทธิภาพการจัดระเบียบสังคมเชิงบูรณาการจังหวัดสระบุรี									
-									
2.1.4 โครงการสำคัญที่ 4 เสริมสร้างสังคมสุขภาพถ้วนหน้าสู่การพัฒนาที่ยั่งยืน	1.1.3								
กิจกรรมหลักที่ 4.1 เสริมสร้างสังคมสุขภาพถ้วนหน้าสู่การพัฒนาที่ยั่งยืน									
กิจกรรมที่ 4.1.1 ป้องกันและลดความเสียหายในการแพร่ระบาดของโรคติดต่อ		2	ที่ทำการปกครองอำเภอหนองแค	100,000	100,000	100,000	100,000	100,000	500,000
กิจกรรมที่ 4.1.2 ป้องกันและลดความเสียหายในการแพร่ระบาดของโรคติดต่อ อำเภอแก่งคอย		2	ที่ทำการปกครองอำเภอแก่งคอย	200,000	200,000	200,000	200,000	200,000	1,000,000
กิจกรรมที่ 4.1.3 เสริมสร้างความเข้มแข็งภาคีเครือข่าย อสม. ในการขับเคลื่อนสุขภาพภาคประชาชน		2	สำนักงานสาธารณสุขจังหวัดสระบุรี	600,000	600,000	600,000	600,000	600,000	3,000,000
กิจกรรมที่ 4.1.4 ก่อสร้างศูนย์เสริมสร้างสุขภาพประชาชนและผู้สูงอายุ		3	เทศบาลตำบลดอนพุด/องค์การบริหารส่วนจังหวัดสระบุรี	11,000,000	11,000,000	11,000,000	11,000,000	11,000,000	55,000,000
2.1.5 โครงการสำคัญที่ 5 สระบุรีร่วมใจสู้ภัยแล้ง	1.1								
กิจกรรมหลักที่ 5.1 สระบุรีร่วมใจสู้ภัยแล้ง									

บัญชีรายการชุดโครงการสำคัญ				งบประมาณดำเนินการ					
แผนงาน/โครงการสำคัญ	ยุทธศาสตร์ชาติ (X)/ แผนแม่บทฯ (Y)	แหล่งงบประมาณ	หน่วยดำเนินการ	พ.ศ. 2566	พ.ศ. 2567	พ.ศ. 2568	พ.ศ. 2569	พ.ศ. 2570	พ.ศ. 2566-2570
กิจกรรมที่ 5.1.1 ปรับปรุงโครงสร้างพื้นฐานหนุนเสริมการแก้ไขปัญหาด้านสาธารณสุข (อุทกภัยและภัยแล้ง)		2	แขวงทางหลวงชนบทสระบุรี	50,000,000	50,000,000	50,000,000	50,000,000	50,000,000	250,000,000
กิจกรรมที่ 5.1.2 เสริมพลังร่วมใจ แก้ไขปัญหาภัยแล้งและอุทกภัยเชิงบูรณาการ		2	สำนักงานป้องกันและบรรเทาสาธารณภัยจังหวัดสระบุรี	45,000,000	45,000,000	45,000,000	45,000,000	45,000,000	225,000,000
แผนงานที่ 2.2 พัฒนาศักยภาพ คุณภาพชีวิต และระบบนิเวศที่เอื้อต่อการเรียนรู้ตลอดชีวิตของประชาชนทุกกลุ่มทุกช่วงวัย									
โครงการส่งเสริมและพัฒนาด้านสังคม									
2.2.1 โครงการสำคัญที่ 1 พัฒนาคุณภาพชีวิตเศรษฐกิจครัวเรือนตามแนวปรัชญาเศรษฐกิจพอเพียงยั่งยืน	3.11								
กิจกรรมหลักที่ 1.1 พัฒนาคุณภาพชีวิตเศรษฐกิจครัวเรือนตามแนวปรัชญาเศรษฐกิจพอเพียงยั่งยืน									
กิจกรรมที่ 1.1.1 พัฒนาเครือข่ายการเรียนรู้สวนพฤกษศาสตร์โรงเรียนในจังหวัด		2	สำนักงานศึกษาธิการจังหวัดสระบุรี	2,456,000	2,456,000	2,456,000	2,456,000	2,456,000	12,280,000
กิจกรรมที่ 1.1.2 สร้างและส่งเสริมความเป็นพลเมืองดีตามรอยพระยุคลบาท ด้านการศึกษาสู่การปฏิบัติ		2	สำนักงานศึกษาธิการจังหวัดสระบุรี	500,000	500,000	500,000	500,000	500,000	2,500,000

บัญชีรายการชุดโครงการสำคัญ			งบประมาณดำเนินการ					
แผนงาน/โครงการสำคัญ	ยุทธศาสตร์ชาติ (X)/ แผนแม่บทฯ (Y)	แหล่งงบประมาณ	พ.ศ. 2566	พ.ศ. 2567	พ.ศ. 2568	พ.ศ. 2569	พ.ศ. 2570	พ.ศ. 2566-2570
กิจกรรมที่ 1.1.3 ยกระดับมาตรฐานการมีเพศการศึกษาเพื่อรองรับทิศทาง การจัดการศึกษาในระดับภูมิภาค		2	150,000	150,000	150,000	150,000	150,000	750,000
กิจกรรมที่ 1.1.4 พัฒนาทพปัญหาสู่ความเป็นเลิศ Multiple Intelligences Child Win		2	459,000	459,000	459,000	459,000	459,000	2,295,000
กิจกรรมที่ 1.1.5 พัฒนาการจัดการศึกษาเชิงพื้นที่แบบบูรณาการ โดยใช้กลไกการมีส่วนร่วมรูปแบบการจัดองค์กรแบบแมทริกซ์ (Matrix Organization)		2	1,307,700	1,307,700	1,307,700	1,307,700	1,307,700	6,538,500
กิจกรรมที่ 1.1.6 ส่งเสริมการแนะแนวผ่านระบบค้นหาความชอบความสนใจ และการตั้งเป้าหมายในการศึกษา และการประกอบอาชีพของนักเรียนในพื้นที่		2	190,000	190,000	190,000	190,000	190,000	950,000
กิจกรรมที่ 1.1.7 Innovation For Thai Education (FTE) นวัตกรรมทางการศึกษาเพื่อพัฒนาการศึกษาไทย		2	500,000	500,000	500,000	500,000	500,000	2,500,000
กิจกรรมที่ 1.1.8 เพิ่มขีดความสามารถด้านการแข่งขันของเด็กและเยาวชนเพื่อเตรียมความพร้อมเป็น Young Start up		2	2,603,590	2,603,590	2,603,590	2,603,590	2,603,590	13,017,950

บัญชีรายการชุดโครงการสำคัญ			งบประมาณดำเนินการ						
แผนงาน/โครงการสำคัญ	ยุทธศาสตร์ชาติ (X)/ แผนแม่บทฯ (Y)	แหล่งงบประมาณ	หน่วยดำเนินการ	พ.ศ. 2566	พ.ศ. 2567	พ.ศ. 2568	พ.ศ. 2569	พ.ศ. 2570	พ.ศ. 2566-2570
กิจกรรมที่ 1.1.9 เสริมสร้างศักยภาพบุคลากรในสำนักงานศึกษาธิการจังหวัด		2	สำนักงานศึกษาธิการจังหวัดสระบุรี	625,400	625,400	625,400	625,400	625,400	3,127,000
กิจกรรมที่ 1.1.10 ขับเคลื่อนการพัฒนาการจัดการศึกษาปฐมวัยในระดับพื้นที่		2	สำนักงานศึกษาธิการจังหวัดสระบุรี	300,000	300,000	300,000	300,000	300,000	1,500,000
กิจกรรมที่ 1.1.11 ขับเคลื่อนการยกระดับคุณภาพการศึกษาและประสิทธิภาพการศึกษารัฐบาลจังหวัดโดยผ่านกลไกของ กศ.จังหวัด		2	สำนักงานศึกษาธิการจังหวัดสระบุรี	383,083	383,083	383,083	383,083	383,083	1,915,415
กิจกรรมที่ 1.1.12 จัดทำแผนพัฒนาการศึกษาจังหวัดภายใต้แนวคิดความเชื่อมโยงยุทธศาสตร์เชิงพื้นที่ตามหลักความสัมพันธเชิงเหตุและผล		2	สำนักงานศึกษาธิการจังหวัดสระบุรี	383,083	383,083	383,083	383,083	383,083	1,915,415
กิจกรรมที่ 1.1.13 ตรวจ ติดตาม ประเมินผลการดำเนินการตามยุทธศาสตร์		2	สำนักงานศึกษาธิการจังหวัดสระบุรี	914,500	914,500	914,500	914,500	914,500	4,572,500
กิจกรรมหลักที่ 1.2 ผลิตและพัฒนากำลังคนทางด้านอาชีวศึกษาสองต่อความต้องการของสถานประกอบการในจังหวัดสระบุรี									
กิจกรรมที่ 1.2.1 1 โครงการ 1 โรงเรียน 1 โครงการ อาชีพ		2	สำนักงานเขตพื้นที่การศึกษาประถมศึกษาสระบุรี เขต 1	20,000	20,000	20,000	20,000	20,000	100,000

บัญชีรายการชุดโครงการสำคัญ			งบประมาณดำเนินการ					
แผนงาน/โครงการสำคัญ	ยุทธศาสตร์ชาติ (X)/ แผนแม่บทฯ (Y)	แหล่งงบประมาณ	พ.ศ. 2566	พ.ศ. 2567	พ.ศ. 2568	พ.ศ. 2569	พ.ศ. 2570	พ.ศ. 2566-2570
กิจกรรมที่ 1.2.2 ส่งเสริมเวทีและประชาคมเพื่อการจัดทำรูปแบบและการพัฒนาหลักสูตรต่อเนื่องเชื่อมโยงการศึกษาระดับพื้นฐานกับอาชีพศึกษาในระดับภูมิภาค		2	300,000	300,000	300,000	300,000	300,000	1,500,000
กิจกรรมหลักที่ 1.3 ขับเคลื่อนการพัฒนาตามปรัชญาเศรษฐกิจพอเพียงในจังหวัดสระบุรี								
กิจกรรมที่ 1.3.1 เศรษฐกิจพอเพียงอันเนื่องมาจากพระราชดำริ		2	1,000,000	1,000,000	1,000,000	1,000,000	1,000,000	5,000,000
กิจกรรมที่ 1.3.2 เศรษฐกิจพอเพียงอันเนื่องมาจากพระราชดำริ		2	100,000	100,000	100,000	100,000	100,000	500,000
กิจกรรมที่ 1.3.3 เศรษฐกิจพอเพียงอันเนื่องมาจากพระราชดำริ		2	150,000	150,000	150,000	150,000	150,000	750,000
กิจกรรมที่ 1.3.4 เศรษฐกิจพอเพียงอันเนื่องมาจากพระราชดำริ		2	100,000	100,000	100,000	100,000	100,000	500,000
กิจกรรมที่ 1.3.5 เศรษฐกิจพอเพียงอันเนื่องมาจากพระราชดำริ อำเภอพระพุทธบาท		2	100,000	100,000	100,000	100,000	100,000	500,000

บัญชีรายการชุดโครงการสำคัญ			งบประมาณดำเนินการ						
แผนงาน/โครงการสำคัญ	ยุทธศาสตร์ชาติ (X)/ แผนแม่บทฯ (Y)	แหล่งงบประมาณ	หน่วยดำเนินการ	พ.ศ. 2566	พ.ศ. 2567	พ.ศ. 2568	พ.ศ. 2569	พ.ศ. 2570	พ.ศ. 2566-2570
กิจกรรมที่ 1.3.6 เศรษฐกิจพอเพียงยั่งยืนเนื่องมาจากพระราชดำริ อำเภอแก่งคอย		2	ที่ทำการปกครอง อำเภอแก่งคอย	100,000	100,000	100,000	100,000	100,000	500,000
กิจกรรมที่ 1.3.7 ส่งเสริมการค้าเป็นโครงการอนุรักษ์พันธุกรรมพืชอันเนื่องมาจากพระราชดำริ		2	ที่ทำการปกครองอำเภอเมืองสระบุรี	100,000	100,000	100,000	100,000	100,000	500,000
กิจกรรมที่ 1.3.8 โครงการส่งเสริมการค้าเป็นการอนุรักษ์พันธุกรรมพืชอันเนื่องมาจากพระราชดำริ		2	ที่ทำการปกครองอำเภอแก่งคอย	100,000	100,000	100,000	100,000	100,000	500,000
กิจกรรมที่ 1.3.9 โครงการอันเนื่องมาจากพระราชดำริ กิจกรรม คลินิกเกษตรเคลื่อนที่ในพระราชานุเคราะห์ สมเด็จพระเจ้าอยู่หัวมหาวชิราลงกรณบดินทรเทพยวรางกูร กิจกรรม ขับเคลื่อนปรัชญาของเศรษฐกิจพอเพียง และส่งเสริมการเกษตรตามแนวทฤษฎีใหม่ ในสหกรณ์และกลุ่มเกษตรกร		2	สำนักงานสหกรณ์จังหวัดสระบุรี	30,600	30,600	30,600	30,600	30,600	153,000
กิจกรรมที่ 1.3.10 การดำเนินโครงการอนุรักษ์พันธุกรรมพืชอันเนื่องมาจากพระราชดำริ		2	ที่ทำการปกครองอำเภอพระพุทธบาท	100,000	100,000	100,000	100,000	100,000	500,000

บัญชีรายการชุดโครงการสำคัญ			งบประมาณดำเนินการ						
แผนงาน/โครงการสำคัญ	ยุทธศาสตร์ชาติ (X)/ แผนแม่บทฯ (Y)	แหล่งงบประมาณ	หน่วยดำเนินการ	พ.ศ. 2566	พ.ศ. 2567	พ.ศ. 2568	พ.ศ. 2569	พ.ศ. 2570	พ.ศ. 2566-2570
กิจกรรมที่ 1.3.11 ขยายผลโครงการอันเนื่องมาจากพระราชดำริ		2	ที่ทำการปกครอง อำเภอหนองแสง	100,000	100,000	100,000	100,000	100,000	500,000
กิจกรรมที่ 1.3.12 ขับเคลื่อนขยายผลศูนย์เรียนรู้โครงการอันเนื่องมาจากพระราชดำริ		2	ที่ทำการปกครอง อำเภอดอนพุด	100,000	100,000	100,000	100,000	100,000	500,000
กิจกรรมที่ 1.3.13 ขับเคลื่อนพัฒนาเกษตรผสมผสานตามหลักปรัชญาของเศรษฐกิจพอเพียง อำเภอเฉลิมพระเกียรติ จังหวัดสระบุรี		2	ที่ทำการปกครอง เฉลิมพระเกียรติ	200,000	200,000	200,000	200,000	200,000	1,000,000
กิจกรรมที่ 1.3.14 พัฒนาและขยายผลหมู่บ้านเศรษฐกิจพอเพียงของเศรษฐกิจพอเพียง		2	ที่ทำการปกครอง อำเภอวังม่วง	400,000	400,000	400,000	400,000	400,000	2,000,000
กิจกรรมที่ 1.3.15 พัฒนาพื้นที่ต้นแบบการพัฒนาคุณภาพชีวิตตามหลักทฤษฎีใหม่ ประยุกต์สู่ โคก หนอง นา โมเดล อำเภอเฉลิมพระเกียรติจังหวัดสระบุรี		2	ที่ทำการปกครอง เฉลิมพระเกียรติ	432,000	432,000	432,000	432,000	432,000	2,160,000
2.2.2 โครงการสำคัญที่ 2 พัฒนาสระบุรีเมืองแห่งความสุข คนดี คุณภาพชีวิตดี	3.1.1								
กิจกรรมหลักที่ 2.1 พัฒนาสระบุรีเมืองแห่งความสุข คนดี คุณภาพชีวิตดี									
กิจกรรมที่ 2.1.1 Zero Waste School		2	สำนักงานเขต พื้นที่การศึกษา ประถมศึกษา สระบุรี เขต 1	60,000	60,000	60,000	60,000	60,000	300,000

บัญชีรายการชุดโครงการสำคัญ			งบประมาณดำเนินการ						
แผนงาน/โครงการสำคัญ	ยุทธศาสตร์ชาติ (X)/ แผนแม่บทฯ (Y)	แหล่งงบประมาณ	หน่วยดำเนินการ	พ.ศ. 2566	พ.ศ. 2567	พ.ศ. 2568	พ.ศ. 2569	พ.ศ. 2570	พ.ศ. 2566-2570
กิจกรรมที่ 2.1.2 เสริมสร้างศักยภาพชุมชนด้านการป้องกันและบรรเทาสาธารณภัย		2	สำนักงานป้องกันและบรรเทาสาธารณภัยจังหวัดสระบุรี	60,000	60,000	60,000	60,000	60,000	300,000
กิจกรรมที่ 2.1.3 การแก้ไขปัญหาค้าปลีกชายแดนที่ได้รับผลกระทบของโรคโควิด-19		2	ที่ทำการปกครองจังหวัดสระบุรี	13,000,000	13,000,000	13,000,000	13,000,000	13,000,000	65,000,000
กิจกรรมที่ 2.1.4 การบริหารจัดการโรงเรียนขนาดเล็ก		2	สำนักงานเขตพื้นที่การศึกษาประถมศึกษาสระบุรี เขต 1	20,280	20,280	20,280	20,280	20,280	101,400
กิจกรรมที่ 2.1.5 การประเมินพัฒนาการนักเรียนที่จบหลักสูตรการศึกษาปฐมวัยพุทธศักราช 2560		2	สำนักงานเขตพื้นที่การศึกษาประถมศึกษาสระบุรี เขต 1	20,000	20,000	20,000	20,000	20,000	100,000

บัญชีรายการชุดโครงการสำคัญ			งบประมาณดำเนินการ						
แผนงาน/โครงการสำคัญ	ยุทธศาสตร์ชาติ (X)/ แผนแม่บทฯ (Y)	แหล่งงบประมาณ	หน่วยดำเนินการ	พ.ศ. 2566	พ.ศ. 2567	พ.ศ. 2568	พ.ศ. 2569	พ.ศ. 2570	พ.ศ. 2566-2570
กิจกรรมที่ 2.1.6 การประชุมเชิงปฏิบัติการเพิ่มประสิทธิภาพในการจัดทำแผนปฏิบัติการประจำปี กิจกรรมที่ 1 ประชุมปฏิบัติการวิเคราะห์ผลการดำเนินงานประจำปีงบประมาณ พ.ศ.2565			สำนักงานเขตพื้นที่การศึกษา	217,520	217,520	217,520	217,520	217,520	1,087,600
กิจกรรมที่ 2 ประชุมเชิงปฏิบัติการเพิ่มประสิทธิภาพในการจัดทำแผนปฏิบัติการประจำปีงบประมาณ พ.ศ.2566			ประณตศึกษาสระบุรี เขต 1						
กิจกรรมที่ 3 ประชุมปฏิบัติการกลั่นกรองการจัดทำแผนปฏิบัติการประจำปีงบประมาณ พ.ศ.2566									
กิจกรรมที่ 4 ประชุมปฏิบัติการทบทวนแผนปฏิบัติการประจำปีงบประมาณ พ.ศ.2566									
กิจกรรมที่ 2.1.7 การประชุมเชิงปฏิบัติการปฐมวัยนครผู้ช่วยคู่คู่มืออาชีพ		2	สำนักงานเขตพื้นที่การศึกษา ประณตศึกษาสระบุรี เขต 1	17,750	17,750	17,750	17,750	17,750	88,750
กิจกรรมที่ 2.1.8 การประชุมเพื่อเตรียมความพร้อมของนักเรียนนักศึกษาในการเข้าสู่ตลาดแรงงานและสถานประกอบการจังหวัดสระบุรี		2	สำนักงานอาชีวศึกษาจังหวัดสระบุรี	100,000	100,000	100,000	100,000	100,000	500,000

บัญชีรายการชุดโครงการสำคัญ			งบประมาณดำเนินการ						
แผนงาน/โครงการสำคัญ	ยุทธศาสตร์ชาติ (X)/ แผนแม่บทฯ (Y)	แหล่งงบประมาณ	หน่วยดำเนินการ	พ.ศ. 2566	พ.ศ. 2567	พ.ศ. 2568	พ.ศ. 2569	พ.ศ. 2570	พ.ศ. 2566-2570
กิจกรรมที่ 2.1.9 การประชุมจัดทำตัวชี้วัดการประเมินส่วนราชการตามมาตรการปรับปรุงประสิทธิภาพในการปฏิบัติราชการ ประจำปีงบประมาณ พ.ศ. 2566		2	สำนักงานเขตพื้นที่การศึกษา ประถมศึกษา สระบุรี เขต 1	2,500	2,500	2,500	2,500	2,500	12,500
กิจกรรมที่ 2.1.10 การประชุมปฏิบัติการจัดตั้งและจัดสรรงบประมาณ ประจำปีงบประมาณ 2566		2	สำนักงานเขตพื้นที่การศึกษา ประถมศึกษา สระบุรี เขต 1	36,200	36,200	36,200	36,200	36,200	181,000
กิจกรรมที่ 2.1.11 การประชุมผู้บริหารสถานศึกษาและประชุมทีมบริหารเขต		2	สำนักงานเขตพื้นที่การศึกษา ประถมศึกษา สระบุรี เขต 1	23,800	23,800	23,800	23,800	23,800	119,000
กิจกรรมที่ 2.1.12 การประชุมผู้บริหารสถานศึกษาและประชุมทีมบริหารเขต		2	สำนักงานเขตพื้นที่การศึกษา ประถมศึกษา สระบุรี เขต 1	23,800	23,800	23,800	23,800	23,800	119,000
กิจกรรมที่ 2.1.13 การป้องกันและการระบาดของโรคไวรัสโคโรนา 2019		2	ที่ทำการปกครองจังหวัดสระบุรี	1,300,000	1,300,000	1,300,000	1,300,000	1,300,000	6,500,000

บัญชีรายการชุดโครงการสำคัญ			งบประมาณดำเนินการ						
แผนงาน/โครงการสำคัญ	ยุทธศาสตร์ชาติ (X)/ แผนแม่บทฯ (Y)	แหล่งงบประมาณ	หน่วยดำเนินการ	พ.ศ. 2566	พ.ศ. 2567	พ.ศ. 2568	พ.ศ. 2569	พ.ศ. 2570	พ.ศ. 2566-2570
กิจกรรมที่ 2.1.14 การพัฒนาศักยภาพเด็กที่มีความสามารถพิเศษ		2	สำนักงานเขตพื้นที่การศึกษา ประถมศึกษา สระบุรี เขต 1	40,000	40,000	40,000	40,000	40,000	200,000
กิจกรรมที่ 2.1.15 การส่งเสริมและพัฒนาเครือข่ายการติดตาม ตรวจสอบและนิเทศการศึกษา		2	สำนักงานเขตพื้นที่การศึกษา ประถมศึกษา สระบุรี เขต 1	48,620	48,620	48,620	48,620	48,620	243,100
กิจกรรมที่ 2.1.16 การส่งเสริมการจัดการเรียนรู้สู่ทักษะศตวรรษที่ 21		2	สำนักงานเขตพื้นที่การศึกษา ประถมศึกษา สระบุรี เขต 1	30,000	30,000	30,000	30,000	30,000	150,000
กิจกรรมที่ 2.1.17 การส่งเสริมการวัดและประเมินผลระดับชั้นเรียน (Classroom Assessment)		2	สำนักงานเขตพื้นที่การศึกษา ประถมศึกษา สระบุรี เขต 1	30,000	30,000	30,000	30,000	30,000	150,000
กิจกรรมที่ 2.1.18 จัดการศึกษาต่อเนื่อง		2	กศน. จังหวัดสระบุรี	3,401,600	3,401,600	3,401,600	3,401,600	3,401,600	17,008,000
กิจกรรมที่ 2.1.19 จัดการศึกษาอนกนาระบบระดับการศึกษาขั้นพื้นฐาน		2	กศน. จังหวัดสระบุรี	11,045,305	11,045,305	11,045,305	11,045,305	11,045,305	55,226,525

บัญชีรายการชุดโครงการสำคัญ			งบประมาณดำเนินการ						
แผนงาน/โครงการสำคัญ	ยุทธศาสตร์ชาติ (X)/ แผนแม่บทฯ (Y)	แหล่งงบประมาณ	หน่วยดำเนินการ	พ.ศ. 2566	พ.ศ. 2567	พ.ศ. 2568	พ.ศ. 2569	พ.ศ. 2570	พ.ศ. 2566-2570
กิจกรรมที่ 2.1.20 ตรวจสอบภายใน		2	สำนักงานเขตพื้นที่การศึกษา ประถมศึกษา สระบุรี เขต 1	20,000	20,000	20,000	20,000	20,000	100,000
กิจกรรมที่ 2.1.21 ติดตามผลการดำเนินงาน ประจำปีงบประมาณ พ.ศ. 2566		2	สำนักงานเขตพื้นที่การศึกษา ประถมศึกษา สระบุรี เขต 1	26,000	26,000	26,000	26,000	26,000	130,000
กิจกรรมที่ 2.1.22 นิเทศบูรณาการโดยใช้พื้นที่เป็นฐาน เพื่อการพัฒนาคุณภาพการจัดการศึกษา		2	สำนักงานเขตพื้นที่การศึกษา ประถมศึกษา สระบุรี เขต 1	300,000	300,000	300,000	300,000	300,000	1,500,000
กิจกรรมที่ 2.1.23 บ้านนักวิทยาศาสตร์น้อยประเทศไทย		2	สำนักงานเขตพื้นที่การศึกษา ประถมศึกษา สระบุรี เขต 1	30,000	30,000	30,000	30,000	30,000	150,000
กิจกรรมที่ 2.1.24 บูรณาการเพื่อเสริมสร้างประสิทธิภาพการป้องกันและลดอุบัติเหตุทางถนน		2	สำนักงานป้องกันและบรรเทาสาธารณภัยจังหวัดสระบุรี	20,000	20,000	20,000	20,000	20,000	100,000

บัญชีรายการชุดโครงการสำคัญ			งบประมาณดำเนินการ						
แผนงาน/โครงการสำคัญ	ยุทธศาสตร์ชาติ (X)/ แผนแม่บทฯ (Y)	แหล่งงบประมาณ	หน่วยดำเนินการ	พ.ศ. 2566	พ.ศ. 2567	พ.ศ. 2568	พ.ศ. 2569	พ.ศ. 2570	พ.ศ. 2566-2570
กิจกรรมที่ 2.1.25 พัฒนา กศน.ตำบลให้เป็นศูนย์กลางการเรียนรู้		2	กศน. จังหวัดสระบุรี	387,090	387,090	387,090	387,090	387,090	1,935,450
กิจกรรมที่ 2.1.26 พัฒนาข้าราชการครูและบุคลากรทางการศึกษาดำเนินการ PLC (Professional Learning Community)		2	สำนักงานเขตพื้นที่การศึกษาประถมศึกษาสระบุรี เขต 1	52,300	52,300	52,300	52,300	52,300	261,500
กิจกรรมที่ 2.1.27 พัฒนาครูและบุคลากรทางการศึกษาดำเนินการฝึกอบรมพัฒนาประสิทธิภาพระบบการจัดการศึกษา		2	สำนักงานเขตพื้นที่การศึกษาประถมศึกษาสระบุรี เขต 1	258,750	258,750	258,750	258,750	258,750	1,293,750
กิจกรรมที่ 2.1.28 พัฒนางานและระบบการบริหารจัดการด้านการบริหารงานบุคคล		2	สำนักงานเขตพื้นที่การศึกษาประถมศึกษาสระบุรี เขต 1	40,000	40,000	40,000	40,000	40,000	200,000
กิจกรรมที่ 2.1.29 พัฒนาศักยภาพการบริหารงานบุคคล		2	สำนักงานเขตพื้นที่การศึกษาประถมศึกษาสระบุรี เขต 1	35,000	35,000	35,000	35,000	35,000	175,000
กิจกรรมที่ 2.1.30 พัฒนาผู้สูงอายุ เพื่อคงพัฒนาการทางกายใจและสมองของผู้สูงอายุ		2	กศน. จังหวัดสระบุรี	214,760	214,760	214,760	214,760	214,760	1,073,800

บัญชีรายการชุดโครงการสำคัญ				งบประมาณดำเนินการ					
แผนงาน/โครงการสำคัญ	ยุทธศาสตร์ชาติ (X)/ แผนแม่บทฯ (Y)	แหล่งงบประมาณ	หน่วยดำเนินการ	พ.ศ. 2566	พ.ศ. 2567	พ.ศ. 2568	พ.ศ. 2569	พ.ศ. 2570	พ.ศ. 2566-2570
กิจกรรมที่ 2.1.31 พัฒนาระบบประกันคุณภาพการศึกษาภายในสถานศึกษา		2	สำนักงานเขตพื้นที่การศึกษา ประถมศึกษา สระบุรี เขต 1	30,000	30,000	30,000	30,000	30,000	150,000
กิจกรรมที่ 2.1.32 ภาษาดังประเทศเพื่อการสื่อสารด้านอาชีพ		2	กศน. จังหวัดสระบุรี	374,400	374,400	374,400	374,400	374,400	1,872,000
กิจกรรมที่ 2.1.33 วิจัยการศึกษาระดับพื้นฐาน (วิจัยและพัฒนา)		2	สำนักงานเขตพื้นที่การศึกษา ประถมศึกษา สระบุรี เขต 1	95,505	95,505	95,505	95,505	95,505	477,525
กิจกรรมที่ 2.1.34 ศูนย์ฝึกอาชีพชุมชน		2	กศน. จังหวัดสระบุรี	6,418,400	6,418,400	6,418,400	6,418,400	6,418,400	32,092,000
กิจกรรมที่ 2.1.35 ศูนย์ส่งเสริมประชาธิปไตยประจำตำบล		2	กศน. จังหวัดสระบุรี	120,000	120,000	120,000	120,000	120,000	600,000
กิจกรรมที่ 2.1.36 ส่งเสริมการรู้หนังสือ		2	กศน. จังหวัดสระบุรี	60,500	60,500	60,500	60,500	60,500	302,500
กิจกรรมที่ 2.1.37 ส่งเสริมคุณภาพชีวิตที่เป็นมิตรกับสิ่งแวดล้อม		2	สำนักงานเขตพื้นที่การศึกษา ประถมศึกษา สระบุรี เขต 1	26,000	26,000	26,000	26,000	26,000	130,000

บัญชีรายการชุดโครงการสำคัญ				งบประมาณดำเนินการ					
แผนงาน/โครงการสำคัญ	ยุทธศาสตร์ชาติ (X)/ แผนแม่บทฯ (Y)	แหล่งงบประมาณ	หน่วยดำเนินการ	พ.ศ. 2566	พ.ศ. 2567	พ.ศ. 2568	พ.ศ. 2569	พ.ศ. 2570	พ.ศ. 2566-2570
กิจกรรมที่ 2.1.38 ห้องสมุดประชาชนเพื่อการเรียนรู้ตลอดชีวิต		2	กศน. จังหวัดสระบุรี	1,563,970	1,563,970	1,563,970	1,563,970	1,563,970	7,819,850
กิจกรรมที่ 2.1.39 ห้องสมุดประชาชนเพื่อการเรียนรู้ตลอดชีวิต		2	กศน. จังหวัดสระบุรี	1,563,970	1,563,970	1,563,970	1,563,970	1,563,970	7,819,850
กิจกรรมที่ 2.1.40 สระบุรี Kids Dee Creative zone		2	สำนักงานศึกษาธิการจังหวัดสระบุรี	4,270,600	4,270,600	4,270,600	4,270,600	4,270,600	21,353,000
กิจกรรมที่ 2.1.41 สระบุรีเมืองเออีทอพรต่อผู้สูงวัยใส่ใจผู้ด้อยโอกาส		2	สำนักงานพัฒนาสังคมและความมั่นคงของมนุษย์จังหวัดสระบุรี	600,000	600,000	600,000	600,000	600,000	3,000,000
แผนงานที่ 2.3 เสริมสร้างการพัฒนาชุมชนและเมืองอย่างยั่งยืน									
โครงการเพิ่มประสิทธิภาพการบริหารจัดการ									
2.3.1 โครงการสำคัญที่ 1 พัฒนาศักยภาพชุมชนและเมืองนำอยู่อย่างยั่งยืน	5.6								
กิจกรรมหลักที่ 1.1 สร้างเสริมโครงสร้างพื้นฐานที่จำเป็นต่อการพัฒนาชุมชนและเมือง									
กิจกรรมหลักที่ 1.2 สร้างเครือข่าย การพัฒนาเมืองด้วยกระบวนการมีส่วนร่วมขององค์กรทุกภาคส่วน									
กิจกรรมหลักที่ 1.3 พัฒนาการบริหารจัดการน้ำ การจัดการขยะ เพิ่มพื้นที่ป่าและสิ่งแวดล้อม									

บัญชีรายการชุดโครงการสำคัญ			งบประมาณดำเนินการ						
แผนงาน/โครงการสำคัญ	ยุทธศาสตร์ชาติ (X)/ แผนแม่บทฯ (Y)	แหล่งงบประมาณ	หน่วยดำเนินการ	พ.ศ. 2566	พ.ศ. 2567	พ.ศ. 2568	พ.ศ. 2569	พ.ศ. 2570	พ.ศ. 2566-2570
กิจกรรมที่ 1.3.1 การบริหารจัดการขยะ		2	กศน. จังหวัดสระบุรี	120,000	120,000	120,000	120,000	120,000	600,000
กิจกรรมที่ 1.3.2 จัดซื้อเครื่องกำจัดขยะ เพื่อเพิ่มประสิทธิภาพการบริหารจัดการขยะในแหล่งท่องเที่ยว ศูนย์ฝึกอบรมที่ 6 (เจ็ดคต-โป่งก้อนเส้า)		2	ศูนย์ฝึกอบรมที่ 6 (เจ็ดคต-โป่งก้อนเส้า)	2,000,000	2,000,000	2,000,000	2,000,000	2,000,000	10,000,000
2.3.2 โครงการสำคัญที่ 2 การเพิ่มประสิทธิภาพภาครัฐ และการบริการประชาชนอย่างมีประสิทธิภาพ	6.20								
กิจกรรมหลักที่ 2.1 พัฒนาระบบการบริการของสภามหาวิทยาลัยเพื่ออำนวยความสะดวกแก่ประชาชนในทุกระดับชั้น									
กิจกรรมที่ 2.1.1 ก่อสร้างโรงจอดรถยนต์และรถจักรยานยนต์ ที่ว่าการอำเภอดอนพุด		2	ที่ทำการปกครอง อำเภอดอนพุด	300,000	300,000	300,000	300,000	300,000	1,500,000
กิจกรรมที่ 2.1.2 ปรับปรุงห้องประชุมย่อย ที่ว่าการอำเภอดอนพุด ชั้น 2		2	ที่ทำการปกครอง อำเภอดอนพุด	350,000	350,000	350,000	350,000	350,000	1,750,000
กิจกรรมที่ 2.1.3 ปรับปรุงระบบไฟฟ้าที่ว่าการอำเภอดอนพุด		2	ที่ทำการปกครอง อำเภอดอนพุด	380,000	380,000	380,000	380,000	380,000	1,900,000
กิจกรรมที่ 2.1.4 หน่วยบำบัดทุกข์ บำรุงสุข สร้างรอยยิ้มให้ประชาชน		2	ที่ทำการปกครอง จังหวัดสระบุรี	1,300,000	1,300,000	1,300,000	1,300,000	1,300,000	6,500,000
กิจกรรมที่ 2.1.5 ศูนย์ดำรงธรรมอำเภอเดิมเคลื่อนที่อำเภอแก่งคอย		2	ที่ทำการปกครอง อำเภอแก่งคอย	100,000	100,000	100,000	100,000	100,000	500,000
กิจกรรมที่ 2.1.6 บำบัดทุกข์ บำรุงสุขสร้างรอยยิ้มให้ประชาชน (อำเภอ...เดิมเคลื่อนที่)		2	ที่ทำการปกครอง อำเภอหนองโดน	100,000	100,000	100,000	100,000	100,000	500,000

บัญชีรายการชุดโครงการสำคัญ			งบประมาณดำเนินการ						
แผนงาน/โครงการสำคัญ	ยุทธศาสตร์ชาติ (X)/ แผนแม่บทฯ (Y)	แหล่งงบประมาณ	หน่วยดำเนินการ	พ.ศ. 2566	พ.ศ. 2567	พ.ศ. 2568	พ.ศ. 2569	พ.ศ. 2570	พ.ศ. 2566-2570
กิจกรรมที่ 2.1.7 หน่วยบำบัดทุกข์ บำรุงสุขสร้างรอยยิ้มให้ประชาชน (อำเภออรัญ)		2	ที่ทำการปกครองอำเภอหนองแค	500,000	500,000	500,000	500,000	500,000	2,500,000
กิจกรรมที่ 2.1.8 หน่วยบำบัดทุกข์ บำรุงสุขสร้างรอยยิ้มให้ประชาชน (อำเภออรัญ)		2	ที่ทำการปกครองอำเภอวังม่วง	150,000	150,000	150,000	150,000	150,000	750,000
กิจกรรมที่ 2.1.9 หน่วยบำบัดทุกข์ บำรุงสุขสร้างรอยยิ้มให้ประชาชน (อำเภออรัญ)		2	ที่ทำการปกครองอำเภอเมืองสระบุรี	100,000	100,000	100,000	100,000	100,000	500,000
กิจกรรมที่ 2.1.10 ทดสอบการที่ว่าการอำเภอเสนาให้อำเภอเสนาให้ จังหวัดสระบุรี		2	ที่ทำการปกครองอำเภอเสนาให้	496,000	496,000	496,000	496,000	496,000	2,480,000
กิจกรรมที่ 2.1.11 ก่อสร้างลานคอนกรีตเสริมเหล็กบริเวณบ้านพักนายอำเภอเสนาให้		2	ที่ทำการปกครองอำเภอเสนาให้	400,000	400,000	400,000	400,000	400,000	2,000,000
กิจกรรมที่ 2.1.12 ปรับปรุงห้องสอบสวนอำเภอเสนาให้ จังหวัดสระบุรี		2	ที่ทำการปกครองอำเภอเสนาให้	150,000	150,000	150,000	150,000	150,000	750,000
กิจกรรมที่ 2.1.13 ก่อสร้างรั้วและประตูทางเข้าบ้านพักนายอำเภอเสนาให้ จังหวัดสระบุรี		2	ที่ทำการปกครองอำเภอเสนาให้	499,000	499,000	499,000	499,000	499,000	2,495,000
กิจกรรมที่ 2.1.14 ก่อสร้างศาลาเอนกประสงค์ บริเวณบ้านพักนายอำเภอเสนาให้		2	ที่ทำการปกครองอำเภอเสนาให้	495,000	495,000	495,000	495,000	495,000	2,475,000

บัญชีรายการชุดโครงการสำคัญ			งบประมาณดำเนินการ						
แผนงาน/โครงการสำคัญ	ยุทธศาสตร์ชาติ (X)/ แผนแม่บทฯ (Y)	แหล่งงบประมาณ	หน่วยดำเนินการ	พ.ศ. 2566	พ.ศ. 2567	พ.ศ. 2568	พ.ศ. 2569	พ.ศ. 2570	พ.ศ. 2566-2570
กิจกรรมที่ 2.1.15 ปรับปรุงห้องประชุม อำเภอเฉลิมพระเกียรติ จังหวัดสระบุรี		2	ที่ทำการปกครอง อำเภอเฉลิมพระเกียรติ	1,200,000	1,200,000	1,200,000	1,200,000	1,200,000	6,000,000
กิจกรรมที่ 2.1.16 ปรับปรุงห้องนำชาย-หญิง ที่ทำการ อำเภอเฉลิมพระเกียรติ จังหวัดสระบุรี		2	ที่ทำการปกครอง อำเภอเฉลิมพระเกียรติ	495,000	495,000	495,000	495,000	495,000	2,475,000
กิจกรรมที่ 2.1.17 ปรับปรุงหลังคาฝ้าเพดาน และระบบไฟฟ้าส่องสว่างที่ว่าการอำเภอเฉลิมพระเกียรติ จังหวัดสระบุรี		2	ที่ทำการปกครอง อำเภอเฉลิมพระเกียรติ	400,000	400,000	400,000	400,000	400,000	2,000,000
กิจกรรมที่ 2.1.18 ก่อสร้างรั้วและประตูทางเข้าออก บ้านพักนายอำเภอเฉลิมพระเกียรติ จังหวัดสระบุรี		2	ที่ทำการปกครอง อำเภอเฉลิมพระเกียรติ	499,000	499,000	499,000	499,000	499,000	2,495,000
กิจกรรมที่ 2.1.19 แก้ไขปัญหาความเดือดร้อนของประชาชนในพื้นที่		2	ที่ทำการปกครอง อำเภอหนองแสง	500,000	500,000	500,000	500,000	500,000	2,500,000
กิจกรรมที่ 2.1.20 แก้ไขปัญหาความเดือดร้อนของประชาชน		2	ที่ทำการปกครอง อำเภอวังม่วง	150,000	150,000	150,000	150,000	150,000	750,000
กิจกรรมที่ 2.1.21 อำนวยความสะดวกบริหารงานราชการ อำเภอ		2	ที่ทำการปกครอง อำเภอหนองแสง	100,000	100,000	100,000	100,000	100,000	500,000
กิจกรรมหลักที่ 2.2 ส่งเสริมสังคมแห่งคุณภาพและบุคลากร									
กิจกรรมที่ 2.2.1 จัดงานรัฐพิธี งานพิธี		2	ที่ทำการปกครอง อำเภอหนองแสง	200,000	200,000	200,000	200,000	200,000	1,000,000

บัญชีรายการชุดโครงการสำคัญ				งบประมาณดำเนินการ					
แผนงาน/โครงการสำคัญ	ยุทธศาสตร์ชาติ (X)/ แผนแม่บทฯ (Y)	แหล่งงบประมาณ	หน่วยดำเนินการ	พ.ศ. 2566	พ.ศ. 2567	พ.ศ. 2568	พ.ศ. 2569	พ.ศ. 2570	พ.ศ. 2566-2570
กิจกรรมที่ 2.2.2 จัดงานรัฐพิธี งานพิธี อำเภอหนองโดน		2	ที่ทำการปกครอง อำเภอหนองโดน	100,000	100,000	100,000	100,000	100,000	500,000
กิจกรรมหลักที่ 2.3 เผยแพร่ข้อมูลข่าวสารและสร้างการรับรู้สู่ชุมชน									
กิจกรรมที่ 2.3.1 ศูนย์ดิจิทัลชุมชน		2	กศน. จังหวัดสระบุรี	106,470	106,470	106,470	106,470	106,470	532,350
กิจกรรมที่ 2.3.2 ติดตั้งหอกระจายข่าวหมู่บ้าน		2	ที่ทำการปกครอง อำเภอหนองแค	500,000	500,000	500,000	500,000	500,000	2,500,000
กิจกรรมที่ 2.3.3 ติดตั้งหอกระจายข่าวหมู่บ้าน		2	ที่ทำการปกครอง อำเภอวังม่วง	320,000	320,000	320,000	320,000	320,000	1,600,000
กิจกรรมที่ 2.3.4 ติดตั้งหอกระจายข่าวหมู่บ้าน อำเภอแก่งคอย		2	ที่ทำการปกครอง อำเภอแก่งคอย	827,000	827,000	827,000	827,000	827,000	4,135,000
กิจกรรมที่ 2.3.5 ติดตั้งหอกระจายข่าวหมู่บ้าน อำเภอพระพุทธบาท		2	ที่ทำการปกครอง อำเภอพระพุทธบาท	500,000	500,000	500,000	500,000	500,000	2,500,000
กิจกรรมหลักที่ 2.4 พัฒนาศักยภาพระบบเทคโนโลยีสารสนเทศเชื่อมโยงการบริการสาธารณะสู่ความทันสมัย									
-				215,378,946	215,378,946	215,378,946	215,378,946	215,378,946	1,076,894,730

บัญชีรายการชุดโครงการสำคัญ			งบประมาณดำเนินการ						
แผนงาน/โครงการสำคัญ	ยุทธศาสตร์ชาติ (X)/ แผนแม่บทฯ (Y)	แหล่งงบประมาณ	หน่วยดำเนินการ	พ.ศ. 2566	พ.ศ. 2567	พ.ศ. 2568	พ.ศ. 2569	พ.ศ. 2570	พ.ศ. 2566-2570
ประเด็นการพัฒนาที่ 3 : ยกระดับการบริหารจัดการคมนาคมขนส่งและโลจิสติกส์รองรับอุตสาหกรรมและบริการในภูมิภาคอาเซียน									
แผนงานที่ 3.1 พัฒนาระบบโครงสร้างพื้นฐานเพื่อด้านการคมนาคมขนส่งและโลจิสติกส์เพื่อการค้าเชื่อมโยงภาคตะวันออกเฉียงเหนือ									
โครงการพัฒนาโครงสร้างพื้นฐานและระบบโลจิสติกส์									
3.1.1 โครงการสำคัญที่ 1 พัฒนาและปรับปรุงระบบเส้นทางคมนาคมเพื่อการรองรับการพัฒนาเศรษฐกิจกิจกรรมหลัก 1.1 พัฒนาและปรับปรุงโครงสร้างเส้นทางคมนาคม	2.7								
-									
แผนงานที่ 3.2 การพัฒนาพื้นที่และระบบนิเวศเพื่อรองรับการเป็นศูนย์กลางด้านคมนาคมขนส่งและโลจิสติกส์									
โครงการพัฒนาโครงสร้างพื้นฐานและระบบโลจิสติกส์									
3.2.1 โครงการสำคัญที่ 1 พัฒนาลิขิตอำนวยความสะดวกและศูนย์บริการ ด้านโลจิสติกส์เพื่อการรองรับการพัฒนาเศรษฐกิจ	2.11								
กิจกรรมหลักที่ 1.1 พัฒนาและส่งเสริมผู้ใช้บริการโลจิสติกส์สู่การใช้บริการแม่แบบตรวจ									
กิจกรรมที่ 1.1.1 ส่งเสริมความรู้เพื่อเตรียมความพร้อมเด็กก่อนเข้าสู่ตลาดแรงงาน จังหวัดสระบุรี	2		สำนักงานสวัสดิการและคุ้มครองแรงงานจังหวัดสระบุรี	37,500	37,500	37,500	37,500	37,500	187,500
กิจกรรมที่ 1.1.2 เสริมสร้างวินัยการทำงานในสถานประกอบการกิจการจังหวัดสระบุรี	2		สำนักงานสวัสดิการและคุ้มครองแรงงานจังหวัดสระบุรี	249,500	249,500	249,500	249,500	249,500	1,247,500

บัญชีรายการชุดโครงการสำคัญ				งบประมาณดำเนินการ					
แผนงาน/โครงการสำคัญ	ยุทธศาสตร์ชาติ (X)/ แผนแม่บทฯ (Y)	แหล่งงบประมาณ	หน่วยดำเนินการ	พ.ศ. 2566	พ.ศ. 2567	พ.ศ. 2568	พ.ศ. 2569	พ.ศ. 2570	พ.ศ. 2566-2570
กิจกรรมที่ 1.1.3 การประชุมคณะกรรมการความปลอดภัยและสุขภาพแวดล้อมในการทำงาน จังหวัดสระบุรี		2	สำนักงานสวัสดิการและคุ้มครองแรงงาน จังหวัดสระบุรี	79,500	79,500	79,500	79,500	79,500	397,500
กิจกรรมที่ 1.1.4 ส่งเสริมความปลอดภัยในการทำงานแก่เครือข่ายแรงงานนอกระบบ		2	สำนักงานสวัสดิการและคุ้มครองแรงงาน จังหวัดสระบุรี	35,000	35,000	35,000	35,000	35,000	175,000
กิจกรรมที่ 1.1.5 ส่งเสริมสถานประกอบการให้มีระบบการบริหารจัดการที่ต้านแรงงานสัมพันธ์และสวัสดิการแรงงาน		2	สำนักงานสวัสดิการและคุ้มครองแรงงาน จังหวัดสระบุรี	31,000	31,000	31,000	31,000	31,000	155,000
แผนงานที่ 3.3 เพิ่มประสิทธิภาพการคมนาคมขนส่งและเครือข่ายโลจิสติกส์									
โครงการพัฒนาโครงสร้างพื้นฐานและระบบโลจิสติกส์									
3.3.1 โครงการสำคัญที่ 1 การบริหารจัดการคมนาคมขนส่งอัจฉริยะ	2.7								
กิจกรรมหลัก 1.1 พัฒนาระบบการคมนาคมขนส่งอัจฉริยะ เชื่อมโยงระบบการเดินทางและการขนส่งทางบก ทางราง และทางน้ำ									
กิจกรรมหลักที่ 1.2 พัฒนาและบูรณาการฐานข้อมูลการเดินทางและขนส่งทุกรูปแบบ									
				432,500	432,500	432,500	432,500	432,500	2,162,500

บัญชีรายการชุดโครงการสำคัญ			งบประมาณดำเนินการ						
แผนงาน/โครงการสำคัญ	ยุทธศาสตร์ชาติ (X)/ แผนแม่บทฯ (Y)	แหล่งงบประมาณ	หน่วยดำเนินการ	พ.ศ. 2566	พ.ศ. 2567	พ.ศ. 2568	พ.ศ. 2569	พ.ศ. 2570	พ.ศ. 2566-2570
ประเด็นการพัฒนาที่ 4 ยกระดับขีดความสามารถในการผลิตภาคเกษตร การค้า การท่องเที่ยวและบริการมูลค่าสูงที่เป็นมิตรกับสิ่งแวดล้อม									
แผนงานที่ 4.1 ส่งเสริมระบบการผลิต การแปรรูปสินค้าสู่มาตรฐานสากล (ผลิตภัณฑ์ชุมชน สินค้าเกษตรปลอดภัย)									
โครงการส่งเสริมและพัฒนาภาคการเกษตร									
4.1.1 โครงการสำคัญที่ 1 พัฒนาการบริหารจัดการและเพิ่มผลผลิตทางการเกษตรปลอดภัย			2.3						
กิจกรรมหลักที่ 1.1 พัฒนาการบริหารจัดการและเพิ่มผลผลิตทางการเกษตรปลอดภัย									
กิจกรรมที่ 1.1.1.7 มิถุนายน วันสหกรณ์นักเรียน		2	สำนักงานสหกรณ์จังหวัดสระบุรี	40,000	40,000	40,000	40,000	40,000	200,000
กิจกรรมที่ 1.1.1.2 เกษตรทฤษฎีใหม่		2	สถานีพัฒนาที่ดินสระบุรี	961,920	961,920	961,920	96,198	961,920	3,943,878
กิจกรรมที่ 1.1.3 กำกับดูแลและคุ้มครองระบบสหกรณ์ (การตรวจการสหกรณ์)		2	สำนักงานสหกรณ์จังหวัดสระบุรี	44,700	44,700	44,700	44,700	44,700	223,500
กิจกรรมที่ 1.1.4 นำคู่มือมาตรฐานสหกรณ์กลับบ้าน สานต่ออาชีพเกษตรกร		2	สำนักงานสหกรณ์จังหวัดสระบุรี	7,800	7,800	7,800	7,800	7,800	39,000
กิจกรรมที่ 1.1.5 พัฒนาเกษตรกรปราดเปรื่อง (Smart Farmer)		2	สำนักงานเกษตรจังหวัดสระบุรี	65,000	328,000	328,000	328,000	328,000	1,377,000

บัญชีรายการชุดโครงการสำคัญ			งบประมาณดำเนินการ							
แผนงาน/โครงการสำคัญ	ยุทธศาสตร์ชาติ (X)/ แผนแม่บทฯ (Y)	แหล่งงบประมาณ	หน่วยดำเนินการ	พ.ศ. 2566	พ.ศ. 2567	พ.ศ. 2568	พ.ศ. 2569	พ.ศ. 2570	พ.ศ. 2566-2570	
กิจกรรมที่ 1.1.6 พัฒนาศักยภาพการดำเนินงานธุรกิจของ สหกรณ์/กลุ่มเกษตรกรและธุรกิจชุมชน		2	สำนักงานสหกรณ์ จังหวัดสระบุรี	154,420	154,420	154,420	154,420	154,420	772,100	
กิจกรรมที่ 1.1.7 พัฒนากิจกรรมอาสา		2	สถานีพัฒนาที่ดิน สระบุรี	550,000	550,000	550,000	550,000	550,000	2,750,000	
กิจกรรมที่ 1.1.8 ระบบส่งเสริมการเกษตรแบบแปลงใหญ่		2	สำนักงานเกษตร จังหวัดสระบุรี	2,831,580	2,831,580	2,634,000			8,297,160	
กิจกรรมที่ 1.1.9 ศูนย์เรียนรู้การเพิ่มประสิทธิภาพการผลิตสินค้าเกษตร		2	สำนักงานเกษตร จังหวัดสระบุรี	2,415,040	2,415,040	2,415,040	1,496,900	1,496,900	10,238,920	
กิจกรรมที่ 1.1.10 ส่งเสริมและสร้างทักษะในการ ประกอบอาชีพทั้งในและนอกภาคเกษตร		2	สำนักงานสหกรณ์ จังหวัดสระบุรี	28,855	36,655	36,655	36,655	36,655	175,475	
กิจกรรมที่ 1.1.11 ส่งเสริมการค้าเป็นธุรกิจร้านค้า สหกรณ์ในรูปแบบซูเปอร์มาร์เก็ตสหกรณ์		2	สำนักงานสหกรณ์ จังหวัดสระบุรี	52,800	52,800	52,800	52,800	52,800	264,000	
กิจกรรมที่ 1.1.12 สหกรณ์และกลุ่มเกษตรกรได้รับการ ส่งเสริม และพัฒนาตามศักยภาพ		2	สำนักงานสหกรณ์ จังหวัดสระบุรี	2,558,900	2,558,900	2,558,900	2,558,900	2,558,900	12,794,500	
4.1.2 โครงการสำคัญที่ 2 พื้นฟูและเพิ่มปริมาณสัตว์น้ำ และบริหารจัดการทรัพยากรประมง			2.3							
กิจกรรมหลักที่ 2.1 พื้นฟูและเพิ่มปริมาณสัตว์น้ำและบริหารจัดการทรัพยากรประมง										
4.1.3 โครงการสำคัญที่ 3 ส่งเสริมตลาดสินค้าเกษตรปลอดภัยจังหวัดสระบุรี			2.3							
กิจกรรมหลักที่ 3.1 ส่งเสริมตลาดสินค้าเกษตรปลอดภัยจังหวัดสระบุรี										

บัญชีรายการชุดโครงการสำคัญ			งบประมาณดำเนินการ					
แผนงาน/โครงการสำคัญ	ยุทธศาสตร์ชาติ (X)/ แผนแม่บทฯ (Y)	แหล่งงบประมาณ	พ.ศ. 2566	พ.ศ. 2567	พ.ศ. 2568	พ.ศ. 2569	พ.ศ. 2570	พ.ศ. 2566-2570
กิจกรรมที่ 1.3.1 จัดตลาดนัดสินค้าทางการเกษตร		2	100,000	100,000	100,000	100,000	100,000	500,000
กิจกรรมที่ 1.3.2 ส่งเสริมการพัฒนากระบวนการผลิตภายในสำหรับสินค้าเกษตร		2	8,840	8,840	8,840	8,840	8,840	44,200
4.1.4 โครงการสำคัญที่ 4 เพิ่มประสิทธิภาพการบริหารจัดการน้ำแบบบูรณาการระดับพื้นที่	2.19							
กิจกรรมหลักที่ 4.1 เพิ่มประสิทธิภาพการบริหารจัดการน้ำแบบบูรณาการระดับพื้นที่								
กิจกรรมที่ 4.1.1 ขุดลอก/ปรับปรุงสระ หมู่ที่ 9 (วัดกลุ่มพระบาท)		2	3,000,000	3,000,000	3,000,000	3,000,000	3,000,000	15,000,000
กิจกรรมที่ 4.1.2 ขุดลอกคลองส่งน้ำสายกลางถึงคลองหนองตาแสง หมู่ที่ 6 ตำบลบ้านกล้วย อำเภอหนองโดน จังหวัดสระบุรี		2	492,000	492,000	492,000	492,000	492,000	2,460,000
กิจกรรมที่ 4.1.3 ขุดลอกคลองส่งน้ำทางการเกษตร บริเวณเพ็งงระปา หมู่ที่ 2 บ้านบางระกำ ถึงนายายเภาและเจริญสุข หมู่ที่ 8 บ้านดอนทอง ตำบลดอนทอง อำเภอหนองโดน จังหวัดสระบุรี		2	406,000	406,000	406,000	406,000	406,000	2,030,000

บัญชีรายการชุดโครงการสำคัญ			งบประมาณดำเนินการ						
แผนงาน/โครงการสำคัญ	ยุทธศาสตร์ชาติ (X)/ แผนแม่บทฯ (Y)	แหล่งงบประมาณ	หน่วยดำเนินการ	พ.ศ. 2566	พ.ศ. 2567	พ.ศ. 2568	พ.ศ. 2569	พ.ศ. 2570	พ.ศ. 2566-2570
กิจกรรมที่ 4.1.4 ชุดออกคลองส่งน้ำเรียงทางรถไฟ หมู่ที่ 2 ตำบลบ้านโปร่ง อำเภอหนองโดน จังหวัดสระบุรี		2	ที่ทำการปกครอง อำเภอหนองโดน	497,800	497,800	497,800	497,800	497,800	2,489,000
กิจกรรมที่ 4.1.5 ชุดออกคลองส่งน้ำ บริเวณข้างบ้าน นายอนุชิต โพธิ์ ถึงนายสมพงษ์ อินทร์พวง หมู่ที่ 4 บ้านทองย้อย ตำบลคันทอง อำเภอหนองโดน จังหวัดสระบุรี		2	ที่ทำการปกครอง อำเภอหนองโดน	477,000	477,000	477,000	477,000	477,000	2,385,000
กิจกรรมที่ 4.1.6 ชุดออกคลองส่งน้ำ บริเวณนาย ประเสริฐ โพธิ์ปัด ถึงนายสมพงษ์ สุขใส หมู่ที่ 6 บ้าน ไต้ใหญ่ ตำบลคันทอง อำเภอหนองโดน จังหวัดสระบุรี		2	ที่ทำการปกครอง อำเภอหนองโดน	397,000	397,000	397,000	397,000	397,000	1,985,000
กิจกรรมที่ 4.1.7 ชุดออกคลอง 3 ซ้าย หมู่ที่ 8 ตำบลบ้านกลับ		2	องค์การบริหาร ส่วนตำบลบ้านกลับ	488,000	488,000	488,000	488,000	488,000	2,440,000
กิจกรรมที่ 4.1.8 ชุดออกคลองส่งน้ำ - คลองตั้งน้ำ หมู่ที่ 8 ตำบลบ้านโปร่ง		2	องค์การบริหาร ส่วนตำบลบ้านกลับ	495,700	495,700	495,700	495,700	495,700	2,478,500
กิจกรรมที่ 4.1.9 ชุดออกคลองส่งน้ำ - คลองตั้งน้ำ หมู่ที่ 4 ตำบลบ้านโปร่ง		2	องค์การบริหาร ส่วนตำบลบ้านกลับ	495,700	495,700	495,700	495,700	495,700	2,478,500

บัญชีรายการชุดโครงการสำคัญ			งบประมาณดำเนินการ						
แผนงาน/โครงการสำคัญ	ยุทธศาสตร์ชาติ (X)/ แผนแม่บทฯ (Y)	แหล่งงบประมาณ	หน่วยดำเนินการ	พ.ศ. 2566	พ.ศ. 2567	พ.ศ. 2568	พ.ศ. 2569	พ.ศ. 2570	พ.ศ. 2566-2570
กิจกรรมที่ 4.1.10 ชุดออกคลอง/ฝายน้ำล้นบ้านซับตะกอง หมู่ที่ 12 บ้านซับตะกอง		2	องค์การบริหารส่วนตำบล่าพญากลาง	495,000	495,000	495,000	495,000	495,000	2,475,000
กิจกรรมที่ 4.1.11 ชุดออกคลอง/ฝาย บริเวณฝายลำสมพงษ์ 1 ถึง ฝายวัดลำสมพงษ์ อำเภอมากเหล็ก จังหวัดสระบุรี		2	องค์การบริหารส่วนตำบล่าสมพงษ์	1,800,000	1,800,000	1,800,000	1,800,000	1,800,000	9,000,000
กิจกรรมที่ 4.1.12 ชุดออกคลอง ตำบลหนองกบ		2	ที่ทำการปกครองอำเภอหนองแซง	500,000	500,000	500,000	500,000	500,000	2,500,000
กิจกรรมที่ 4.1.13 ชุดออกคลองสาธารณะ บริเวณหมู่ 1 - 9 ตำบลหนองปลาไหล		2	ที่ทำการปกครองอำเภอเมืองสระบุรี	4,500,000	4,500,000	4,500,000	4,500,000	4,500,000	22,500,000
กิจกรรมที่ 4.1.14 ชุดออกคลองได้แก่เพื่อการเกษตร หมู่ที่ 2,3 และ 10 ตำบลโคกสว่าง อำเภอเมือง จังหวัดสระบุรี		2	ที่ทำการปกครองอำเภอเมืองสระบุรี	5,000,000	5,000,000	5,000,000	5,000,000	5,000,000	25,000,000
กิจกรรมที่ 4.1.15 ชุดออกคลองสาธารณะประโยชน์ (บริเวณตึกอาคารพาณิชย์เมืองไทยลิซซิ่ง ถึงบึงป่าสัก ตอนที่ 3) ตำบลดาวเรือง		2	ที่ทำการปกครองอำเภอเมืองสระบุรี	206,000	206,000	206,000	206,000	206,000	1,030,000
กิจกรรมที่ 4.1.16 ชุดออกคลองส่งน้ำ ช่างบ้านนายโดก ส้มจิม หมู่ที่ 1 ตำบลบ้านกล้วย		2	องค์การบริหารส่วนตำบลบ้านกล้วย	496,500	496,500	496,500	496,500	496,500	2,482,500

บัญชีรายการชุดโครงการสำคัญ			งบประมาณดำเนินการ						
แผนงาน/โครงการสำคัญ	ยุทธศาสตร์ชาติ (X)/ แผนแม่บทฯ (Y)	แหล่งงบประมาณ	หน่วยดำเนินการ	พ.ศ. 2566	พ.ศ. 2567	พ.ศ. 2568	พ.ศ. 2569	พ.ศ. 2570	พ.ศ. 2566-2570
กิจกรรมที่ 4.1.17 ชุดออกคดองเขารวก หมู่ที่ 1 ตำบลหนองปลาไหล		2	ที่ทำการปกครองอำเภอเมืองสระบุรี/องค์การบริหารส่วนตำบลหนองปลาไหล	3,000,000	3,000,000	3,000,000	3,000,000	3,000,000	15,000,000
กิจกรรมที่ 4.1.18 ชุดออกคดอง หมู่ที่ 4 ตำบลกุดนเกล้า อำเภอเมืองสระบุรี จังหวัดสระบุรี		2	ที่ทำการปกครองอำเภอเมืองสระบุรี	500,000	500,000	500,000	500,000	500,000	2,500,000
กิจกรรมที่ 4.1.19 ชุดออกคดอง (แก้มลิง) หมู่ที่ 2,3 ตำบลบ้านกล้วย		2	องค์การบริหารส่วนตำบลบ้านกล้วย	492,300	492,300	492,300	492,300	492,300	2,461,500
กิจกรรมที่ 4.1.20 ชุดออกคดอง (แก้มลิง) หมู่ที่ 5 ตำบลบ้านกล้วย		2	องค์การบริหารส่วนตำบลบ้านกล้วย	484,900	484,900	484,900	484,900	484,900	2,424,500
กิจกรรมที่ 4.1.21 ชุดออกคดอง (แก้มลิง) หมู่ที่ 9 ตำบลบ้านกล้วย		2	องค์การบริหารส่วนตำบลบ้านกล้วย	498,200	498,200	498,200	498,200	498,200	2,491,000

บัญชีรายการชุดโครงการสำคัญ			งบประมาณดำเนินการ						
แผนงาน/โครงการสำคัญ	ยุทธศาสตร์ชาติ (X)/ แผนแม่บทฯ (Y)	แหล่งงบประมาณ	หน่วยดำเนินการ	พ.ศ. 2566	พ.ศ. 2567	พ.ศ. 2568	พ.ศ. 2569	พ.ศ. 2570	พ.ศ. 2566-2570
กิจกรรมที่ 4.1.22 ชุดออกแถลงการณ์ 3 ตำบลนาโง		2	ที่ทำการปกครองอำเภอเมืองสระบุรี	150,000	150,000	150,000	150,000	150,000	750,000
กิจกรรมที่ 4.1.23 ชุดออกแถลงการณ์ 3 ตำบลดาวเรือง		2	องค์การบริหารส่วนตำบลดาวเรือง/อำเภอเมืองสระบุรี	200,000	200,000	200,000	200,000	200,000	1,000,000
กิจกรรมที่ 4.1.24 ชุดคลองหนองรู ขนาดกว้าง 12 เมตร ยาว 4,600 เมตร ตำบลหนองโน อำเภอเมืองสระบุรี จังหวัดสระบุรี		2	องค์การบริหารส่วนตำบลหนองโน/อำเภอเมืองสระบุรี	30,000,000	30,000,000	30,000,000	30,000,000	30,000,000	150,000,000
กิจกรรมที่ 4.1.25 ชุดขยายและชุดลอกลำห้วยหนองยาว		2	ที่ทำการปกครองอำเภอเมืองสระบุรี	15,000,000	15,000,000	15,000,000	15,000,000	15,000,000	75,000,000
กิจกรรมที่ 4.1.26 ชุดออกอ่างเก็บน้ำบริเวณอาคารเกษตรผสมผสาน หมู่ที่ 3 ตำบลลูกตมเบ้า		2	ที่ทำการปกครองอำเภอเมืองสระบุรี	500,000	500,000	500,000	500,000	500,000	2,500,000

บัญชีรายการชุดโครงการสำคัญ			งบประมาณดำเนินการ						
แผนงาน/โครงการสำคัญ	ยุทธศาสตร์ชาติ (X)/ แผนแม่บทฯ (Y)	แหล่งงบประมาณ	หน่วยดำเนินการ	พ.ศ. 2566	พ.ศ. 2567	พ.ศ. 2568	พ.ศ. 2569	พ.ศ. 2570	พ.ศ. 2566-2570
กิจกรรมที่ 4.1.27 ชุดลอกตะกอนดินเลนและวัชพืชบริเวณวังตุงสาริกาถึงห้วยจรเข้มทบ.18 หมู่ที่ 5 ตำบลกุดนกกเปล้า		2	ที่ทำการปกครองอำเภอเมืองสระบุรี	500,000	500,000	500,000	500,000	500,000	2,500,000
กิจกรรมที่ 4.1.28 ชุดลอกดินเลนและวัชพืชห้วยกุดนกกเปล้า บริเวณหมู่ที่ 3 ตำบลกุดนกกเปล้า		2	ที่ทำการปกครองอำเภอเมืองสระบุรี	500,000	500,000	500,000	500,000	500,000	2,500,000
กิจกรรมที่ 4.1.29 ชุดลอกดินเลนและวัชพืชห้วยกุดนกกเปล้า บริเวณหมู่ที่ 4 ตำบลกุดนกกเปล้า		2	ที่ทำการปกครองอำเภอเมืองสระบุรี	300,000	300,000	300,000	300,000	300,000	1,500,000
กิจกรรมที่ 4.1.30 ชุดลอกดินเลนและวัชพืช หมู่ที่ 1 ตำบลดาวเรือง หล่มหมูบ้านประเสริฐสุข		2	องค์การบริหารส่วนตำบลดาวเรือง/อำเภอเมืองสระบุรี	2,400,000	2,400,000	2,400,000	2,400,000	2,400,000	12,000,000
กิจกรรมที่ 4.1.31 กักตุนวัชพืชคลองตำบลโคกสะอาด		2	ที่ทำการปกครองอำเภอหนองแซง	500,000	500,000	500,000	500,000	500,000	2,500,000
กิจกรรมที่ 4.1.32 ชุดลอกวัชพืชพร้อมดินเลน บริเวณบึงป่าสัก พ.ศ. 2564 ตำบลดาวเรือง อำเภอเมืองสระบุรี		2	ที่ทำการปกครองอำเภอเมืองสระบุรี	800,000	800,000	800,000	800,000	800,000	4,000,000

บัญชีรายการชุดโครงการสำคัญ			งบประมาณดำเนินการ						
แผนงาน/โครงการสำคัญ	ยุทธศาสตร์ชาติ (X)/ แผนแม่บทฯ (Y)	แหล่งงบประมาณ	หน่วยดำเนินการ	พ.ศ. 2566	พ.ศ. 2567	พ.ศ. 2568	พ.ศ. 2569	พ.ศ. 2570	พ.ศ. 2566-2570
กิจกรรมที่ 4.1.33 ก่อสร้างเขื่อนป้องกันตลิ่งริมแม่น้ำป่าสัก บริเวณท่าน้ำวัดท่าพง หมู่ที่ 5 ตำบลตะกุด อำเภอเมืองสระบุรี ความยาว 75 เมตร		2	ที่ทำการปกครอง อำเภอเมือง สระบุรี/เทศบาล ตำบลตะกุด	5,250,000	5,250,000	5,250,000	5,250,000	5,250,000	26,250,000
กิจกรรมที่ 4.1.34 ก่อสร้างเขื่อนป้องกันตลิ่งริมแม่น้ำป่าสัก บริเวณท่าน้ำวัดบ้านกล้วย หมู่ที่ 5 ตำบลตะกุด อำเภอเมือง		2	ที่ทำการปกครอง อำเภอเมือง สระบุรี/เทศบาล ตำบลตะกุด	3,500,000	3,500,000	3,500,000	3,500,000	3,500,000	17,500,000
กิจกรรมที่ 4.1.35 ก่อสร้างเขื่อนป้องกันตลิ่งริมแม่น้ำป่าสัก บริเวณริมตลิ่งเขตติดต่อ หมู่ที่ 1 และหมู่ที่ 2 ถึงแพสูบน้ำของการประปาส่วนภูมิภาควัดตะกุด ตำบลตะกุด อำเภอเมืองสระบุรี ความสูง 100 เมตร		2	ทำการปกครอง อำเภอเมือง สระบุรี/เทศบาล ตำบลตะกุด	7,000,000	7,000,000	7,000,000	7,000,000	7,000,000	35,000,000
กิจกรรมที่ 4.1.36 สร้างแนวกันตลิ่ง หมู่ที่ 3 ตำบลตะกุด		2	ที่ทำการปกครอง อำเภอเมืองสระบุรี	10,000,000	10,000,000	10,000,000	10,000,000	10,000,000	50,000,000
กิจกรรมที่ 4.1.37 ดอกเส้าเขื่อนกันตลิ่งพัง บริเวณริมท้ายคลองหนองยาว		2	ที่ทำการปกครอง อำเภอเมืองสระบุรี	15,000,000	15,000,000	15,000,000	15,000,000	15,000,000	75,000,000

บัญชีรายการชุดโครงการสำคัญ			งบประมาณดำเนินการ						
แผนงาน/โครงการสำคัญ	ยุทธศาสตร์ชาติ (X)/ แผนแม่บทฯ (Y)	แหล่งงบประมาณ	หน่วยดำเนินการ	พ.ศ. 2566	พ.ศ. 2567	พ.ศ. 2568	พ.ศ. 2569	พ.ศ. 2570	พ.ศ. 2566-2570
กิจกรรมที่ 4.1.38 ก่อสร้างฝายชะลอน้ำ หมู่ที่ 2 บ้านลำพญากลางบริเวณคลองม่วง จุดที่ 1		2	องค์การบริหารส่วนตำบลลำพญากลาง	214,000	214,000	214,000	214,000	214,000	1,070,000
กิจกรรมที่ 4.1.39 ก่อสร้างฝายชะลอน้ำ หมู่ที่ 2 บ้านลำพญากลางบริเวณคลองม่วง จุดที่ 2		2	องค์การบริหารส่วนตำบลลำพญากลาง	214,000	214,000	214,000	214,000	214,000	1,070,000
กิจกรรมที่ 4.1.40 ก่อสร้างฝายชะลอน้ำ หมู่ที่ 2 บ้านลำพญากลางบริเวณคลองม่วง จุดที่ 3		2	องค์การบริหารส่วนตำบลลำพญากลาง	214,000	214,000	214,000	214,000	214,000	1,070,000
กิจกรรมที่ 4.1.41 ก่อสร้างฝายชะลอน้ำ หมู่ที่ 2 บ้านลำพญากลาง บริเวณคลองม่วง จุดที่ 4		2	องค์การบริหารส่วนตำบลลำพญากลาง	214,000	214,000	214,000	214,000	214,000	1,070,000
กิจกรรมที่ 4.1.42 ก่อสร้างฝายชะลอน้ำ หมู่ที่ 5 บ้านเขาขนาง บริเวณคลองไทร จุดที่ 1		2	องค์การบริหารส่วนตำบลลำพญากลาง	214,000	214,000	214,000	214,000	214,000	1,070,000
กิจกรรมที่ 4.1.43 ก่อสร้างฝายชะลอน้ำ หมู่ที่ 5 บ้านเขาขนาง บริเวณคลองไทร จุดที่ 2		2	องค์การบริหารส่วนตำบลลำพญากลาง	214,000	214,000	214,000	214,000	214,000	1,070,000
กิจกรรมที่ 4.1.44 ก่อสร้างฝายชะลอน้ำ หมู่ที่ 15 บ้านหนองหมี่ บริเวณคลองทัวไต้ จุดที่ 1		2	องค์การบริหารส่วนตำบลลำพญากลาง	214,000	214,000	214,000	214,000	214,000	1,070,000

บัญชีรายการชุดโครงการสำคัญ			งบประมาณดำเนินการ						
แผนงาน/โครงการสำคัญ	ยุทธศาสตร์ชาติ (X)/ แผนแม่บทฯ (Y)	แหล่งงบประมาณ	หน่วยดำเนินการ	พ.ศ. 2566	พ.ศ. 2567	พ.ศ. 2568	พ.ศ. 2569	พ.ศ. 2570	พ.ศ. 2566-2570
กิจกรรมที่ 4.1.45 ฝ่ายชลประทานก่อสร้างเขื่อนเพื่อการเกษตร ตำบลฤๅษี		2	ที่ทำการปกครองอำเภอเมืองสระบุรี	500,000	500,000	500,000	500,000	500,000	2,500,000
กิจกรรมที่ 4.1.46 ก่อสร้างฝายเก็บน้ำและระบบกระจายน้ำเพื่อการเกษตร หมู่ที่ 14 (คลองปางหัวช้าง)		2	องค์การบริหารส่วนตำบลหนองย่างเสือ	3,000,000	3,000,000	3,000,000	3,000,000	3,000,000	15,000,000
กิจกรรมที่ 4.1.47 ก่อสร้างฝายน้ำล้น หมู่ที่ 2 (คลองซับซอน)		2	องค์การบริหารส่วนตำบลหนองย่างเสือ	3,000,000	3,000,000	3,000,000	3,000,000	3,000,000	15,000,000
กิจกรรมที่ 4.1.48 ก่อสร้างฝายน้ำล้น หมู่ที่ 8 (คลองหนองออก) 1) ช่วงกลุ่มหนองมะนาว 2) ช่วงกลุ่มหัวเขา		2	องค์การบริหารส่วนตำบลหนองย่างเสือ	6,000,000	6,000,000	6,000,000	6,000,000	6,000,000	30,000,000
กิจกรรมที่ 4.1.49 ก่อสร้างฝายชะลอน้ำก่อสร้างเขื่อนเพื่อการเกษตร หมู่ที่ 2 ตำบลฤๅษี		2	ที่ทำการปกครองอำเภอเมืองสระบุรี	500,000	500,000	500,000	500,000	500,000	2,500,000
กิจกรรมที่ 4.1.50 ดัดคลองคอนกรีตเสริมเหล็ก หมู่ที่ 1 วัดพระพุทธฉาย ตำบลหนองปลาไหล		2	ที่ทำการปกครองอำเภอเมืองสระบุรี/องค์การบริหารส่วนตำบลหนองปลาไหล	3,000,000	3,000,000	3,000,000	3,000,000	3,000,000	15,000,000

บัญชีรายการชุดโครงการสำคัญ			งบประมาณดำเนินการ						
แผนงาน/โครงการสำคัญ	ยุทธศาสตร์ชาติ (X)/ แผนแม่บทฯ (Y)	แหล่งงบประมาณ	หน่วยดำเนินการ	พ.ศ. 2566	พ.ศ. 2567	พ.ศ. 2568	พ.ศ. 2569	พ.ศ. 2570	พ.ศ. 2566-2570
กิจกรรมที่ 4.1.51 บ่อบาดาลทดแทน หมู่ที่ 5 บ้านเขาขมวง บริเวณกลุ่มบ้านบางเอ็ด ภูกระเจาบ		2	องค์การบริหารส่วนตำบลลำพญากลาง	200,000	200,000	200,000	200,000	200,000	1,000,000
กิจกรรมที่ 4.1.52 ติดตั้งถังเก็บน้ำ คสล. หมู่ที่ 4 บ้านชัยปลากั้ง บริเวณกลุ่มบ้านบางเอ็ด ภูกระเจาบ		2	องค์การบริหารส่วนตำบลลำพญากลาง	200,000	200,000	200,000	200,000	200,000	1,000,000
กิจกรรมที่ 4.1.53 แผนพัฒนาอ่างเก็บน้ำคลองเพรียว หมู่ 6 ตำบลตะกุด อำเภอเมืองสระบุรี จังหวัดสระบุรี		2	ที่ทำการปกครองอำเภอเมืองสระบุรี	100,000,000	100,000,000	100,000,000	100,000,000	100,000,000	500,000,000
กิจกรรมที่ 4.1.54 ออกแบบแผนพัฒนาอ่างเก็บน้ำคลองเพรียว หมู่ 6 ตำบลตะกุด อำเภอเมืองสระบุรี จังหวัดสระบุรี		2	ที่ทำการปกครองอำเภอเมืองสระบุรี	3,000,000	3,000,000	3,000,000	3,000,000	3,000,000	15,000,000
กิจกรรมที่ 4.1.55 ทำถนนต้นดินเลียบคลองห้วยม่วง หมู่ 4 ตำบลดิ่งชัน		2	ที่ทำการปกครองอำเภอเมืองสระบุรี	1,000,000	1,000,000	1,000,000	1,000,000	1,000,000	5,000,000
กิจกรรมที่ 4.1.56 ก่อสร้างปรับปรุงและเพิ่มประสิทธิภาพประปาวิเวดินขนาดใหญ่มากแห่งที่ 3 (วัดตะกุด) ตำบลตะกุด อำเภอเมืองสระบุรี จังหวัดสระบุรี		2	ที่ทำการปกครองอำเภอเมืองสระบุรี ตำบลตะกุด	6,000,000	6,000,000	6,000,000	6,000,000	6,000,000	30,000,000

บัญชีรายการชุดโครงการสำคัญ			งบประมาณดำเนินงาน						
แผนงาน/โครงการสำคัญ	ยุทธศาสตร์ชาติ (X)/ แผนแม่บทฯ (Y)	แหล่งงบประมาณ	หน่วยดำเนินการ	พ.ศ. 2566	พ.ศ. 2567	พ.ศ. 2568	พ.ศ. 2569	พ.ศ. 2570	พ.ศ. 2566-2570
กิจกรรมที่ 4.1.57 เพิ่มประสิทธิภาพการบริการด้านระบบประปาและทรัพยากรน้ำระดับพื้นที่		2	ที่ทำการปกครองจังหวัดสระบุรี	40,000,000	40,000,000	40,000,000	40,000,000	40,000,000	200,000,000
กิจกรรมที่ 4.1.58 ปรับปรุงท่อเมนระบบประปาหมู่บ้าน หมู่ที่ 13 บ้านซังใหม่ บริเวณกลุ่มภักดีนอก		2	องค์การบริหารส่วนตำบลป่าพญากลาง	300,000	300,000	300,000	300,000	300,000	1,500,000
กิจกรรมที่ 4.1.59 ปรับปรุงท่อเมนระบบประปาหมู่บ้าน หมู่ที่ 8 บ้านเข้ใหญ่ บริเวณกลุ่มนางผดุงพร แซ่ลี		2	องค์การบริหารส่วนตำบลป่าพญากลาง	150,000	150,000	150,000	150,000	150,000	750,000
กิจกรรมที่ 4.1.60 ปรับปรุงท่อเมนระบบประปาหมู่บ้าน หมู่ที่ 7 บ้านหนองตะเคียน บริเวณกลุ่มหน้าโรงเรียนบ้านหนองตะเคียนและกลุ่มบ้านนายแร่ แดงคำ		2	องค์การบริหารส่วนตำบลป่าพญากลาง	250,000	250,000	250,000	250,000	250,000	1,250,000
กิจกรรมที่ 4.1.61 ติดตั้งระบบกรองน้ำระบบประปา หมู่ที่ 9 บ้านลำน้ำอ้อย ตำบลลำสนธิ อำเภอมวกเหล็ก จังหวัดสระบุรี		2	องค์การบริหารส่วนตำบลลำสนธิ พง	1,000,000	1,000,000	1,000,000	1,000,000	1,000,000	5,000,000
กิจกรรมที่ 4.1.62 ปรับปรุงท่อเมนระบบประปาหมู่บ้าน หมู่ที่ 5 บ้านเขาหนอง บริเวณกลุ่มบ้านนางสมย์ ก้านโศกสูง		2	องค์การบริหารส่วนตำบลป่าพญากลาง	200,000	200,000	200,000	200,000	200,000	1,000,000

บัญชีรายการชุดโครงการสำคัญ			งบประมาณดำเนินการ						
แผนงาน/โครงการสำคัญ	ยุทธศาสตร์ชาติ (X)/ แผนแม่บทฯ (Y)	แหล่งงบประมาณ	หน่วยดำเนินการ	พ.ศ. 2566	พ.ศ. 2567	พ.ศ. 2568	พ.ศ. 2569	พ.ศ. 2570	พ.ศ. 2566-2570
กิจกรรมที่ 4.1.63 ขยายน่านบินส่วนภูมิภาค หมู่ที่ 2 ตำบลโคกกลาง อำเภอเมือง จังหวัดสระบุรี		2	ที่ทำการปกครอง อำเภอเมืองสระบุรี	500,000	500,000	500,000	500,000	500,000	2,500,000
กิจกรรมที่ 4.1.64 ขยายระบบประปาหมู่บ้าน หมู่ที่ 1 - 7 ตำบลดาวเรือง อำเภอเมืองสระบุรี จังหวัดสระบุรี		2	ที่ทำการปกครองอำเภอเมืองสระบุรี	1,400,000	1,400,000	1,400,000	1,400,000	1,400,000	7,000,000
กิจกรรมที่ 4.1.65 ปรับปรุงระบบประปาเทศบาลตำบลตะกุด		2	ที่ทำการปกครองอำเภอเมืองสระบุรี	2,000,000	2,000,000	2,000,000	2,000,000	2,000,000	10,000,000
กิจกรรมที่ 4.1.66 ก่อสร้างระบบประปาผิวดิน หมู่ที่ 1 ผังยูเอียง		2	องค์การบริหารส่วนตำบลหนองยาว/อำเภอเมืองสระบุรี	3,000,000	3,000,000	3,000,000	3,000,000	3,000,000	15,000,000
กิจกรรมที่ 4.1.67 ก่อสร้างระบบประปาผิวดิน หมู่ที่ 5 ตำบลดาวเรือง อำเภอเมืองสระบุรี จังหวัดสระบุรี		2	ที่ทำการปกครองเมืองสระบุรี/องค์การบริหารส่วนตำบลหนองโน	2,500,000	2,500,000	2,500,000	2,500,000	2,500,000	12,500,000

บัญชีรายการชุดโครงการสำคัญ			งบประมาณดำเนินการ						
แผนงาน/โครงการสำคัญ	ยุทธศาสตร์ชาติ (X)/ แผนแม่บทฯ (Y)	แหล่งงบประมาณ	หน่วยดำเนินการ	พ.ศ. 2566	พ.ศ. 2567	พ.ศ. 2568	พ.ศ. 2569	พ.ศ. 2570	พ.ศ. 2566-2570
กิจกรรมที่ 4.1.68 ก่อสร้างระบบประปาในชุมชน กองพันทหารม้าที่ 11 กรมทหารม้าที่ 4 รักษาพระองค์และกองเครื่องช่วยฝึกศูนย์การทหารม้า ตำบลปากเพียว อำเภอเมืองสระบุรี จังหวัดสระบุรี		2	ที่ทำการปกครองอำเภอเมืองสระบุรี	2,500,000	2,500,000	2,500,000	2,500,000	2,500,000	12,500,000
กิจกรรมที่ 4.1.69 ชุดเจาะบ่อบาดาลทดแทน หมู่ที่ 4 บ้านซับปลากั้ง บริเวณกลุ่มในหมู่บ้าน		2	องค์การบริหารส่วนตำบลลำพญากลาง	400,000	400,000	400,000	400,000	400,000	2,000,000
กิจกรรมที่ 4.1.70 ชุดเจาะบ่อบาดาลทดแทน หมู่ที่ 8 บ้านขุนใหญ่ บริเวณกลุ่มบ้านนางภคพร แซ่ลี		2	องค์การบริหารส่วนตำบลลำพญากลาง	200,000	200,000	200,000	200,000	200,000	1,000,000
กิจกรรมที่ 4.1.71 ชุดเจาะบ่อบาดาลทดแทน หมู่ที่ 1 บ้านซับน้อยเหนือ บริเวณกลุ่มบ้านนายประจวบ แดงไผ่		2	องค์การบริหารส่วนตำบลลำพญากลาง	200,000	200,000	200,000	200,000	200,000	1,000,000
กิจกรรมที่ 4.1.72 ชุดเจาะบ่อบาดาลเพื่อแก้ปัญหาภัยแล้ง หมู่ที่ 1 - หมู่ที่ 14		2	องค์การบริหารส่วนตำบลสามฟอง	7,000,000	7,000,000	7,000,000	7,000,000	7,000,000	35,000,000
กิจกรรมที่ 4.1.73 ชุดเจาะบ่อบาดาล หมู่ที่ 4 ตำบล ตาเวียง		2	ที่ทำการปกครองอำเภอเมืองสระบุรี	324,000	324,000	324,000	324,000	324,000	1,620,000

บัญชีรายการชุดโครงการสำคัญ			งบประมาณดำเนินการ						
แผนงาน/โครงการสำคัญ	ยุทธศาสตร์ชาติ (X)/ แผนแม่บทฯ (Y)	แหล่งงบประมาณ	หน่วยดำเนินการ	พ.ศ. 2566	พ.ศ. 2567	พ.ศ. 2568	พ.ศ. 2569	พ.ศ. 2570	พ.ศ. 2566-2570
กิจกรรมที่ 4.1.74 งานชุดเจาะบ่อบาดาลหลัง แสงอาทิตย์โซลาร์เซลล์ หมู่ที่ 4 3 ตำบลดงลิ้นจี่ อำเภอเมืองสระบุรี จังหวัดสระบุรี		2	ที่ทำการปกครอง อำเภอเมืองสระบุรี	499,000	499,000	499,000	499,000	499,000	2,495,000
กิจกรรมที่ 4.1.75 งานชุดเจาะบ่อบาดาลหลัง แสงอาทิตย์โซลาร์เซลล์ หมู่ที่ 3 ตำบลดงลิ้นจี่ อำเภอเมืองสระบุรี จังหวัดสระบุรี		2	ที่ทำการปกครอง อำเภอเมืองสระบุรี	499,000	499,000	499,000	499,000	499,000	2,495,000
กิจกรรมที่ 4.1.76 งานชุดเจาะบ่อบาดาลหลัง แสงอาทิตย์โซลาร์เซลล์ หมู่ที่ 2 จุดที่ 2 ตำบลดงลิ้นจี่ อำเภอเมืองสระบุรี จังหวัดสระบุรี		2	ที่ทำการปกครอง อำเภอเมืองสระบุรี	499,000	499,000	499,000	499,000	499,000	2,495,000
กิจกรรมที่ 4.1.77 งานชุดเจาะบ่อบาดาลหลัง แสงอาทิตย์โซลาร์เซลล์ หมู่ที่ 2 จุดที่ 1 ตำบลดงลิ้นจี่ อำเภอเมืองสระบุรี จังหวัดสระบุรี		2	ที่ทำการปกครอง อำเภอเมืองสระบุรี	499,000	499,000	499,000	499,000	499,000	2,495,000
กิจกรรมที่ 4.1.78 ชุดเจาะบ่อบาดาล พร้อมติดตั้งถังหมักเปป्टู หมู่ที่ 1 ตำบลนาโคง อำเภอเมืองสระบุรี จังหวัดสระบุรี		2	ที่ทำการปกครอง อำเภอเมืองสระบุรี	472,000	472,000	472,000	472,000	472,000	2,360,000
กิจกรรมที่ 4.1.79 ชุดเจาะบ่อบาดาล พร้อมติดตั้งถังหมักเปป्टู หมู่ที่ 2 ตำบลนาโคง อำเภอเมืองสระบุรี จังหวัดสระบุรี		2	ที่ทำการปกครอง อำเภอเมืองสระบุรี	495,000	495,000	495,000	495,000	495,000	2,475,000

บัญชีรายการชุดโครงการสำคัญ				งบประมาณดำเนินการ					
แผนงาน/โครงการสำคัญ	ยุทธศาสตร์ชาติ (X)/ แผนแม่บทฯ (Y)	แหล่งงบประมาณ	หน่วยดำเนินการ	พ.ศ. 2566	พ.ศ. 2567	พ.ศ. 2568	พ.ศ. 2569	พ.ศ. 2570	พ.ศ. 2566-2570
กิจกรรมที่ 4.1.80 ชุดเจาะบ่อบาดาลพร้อมติดตั้งถังแก๊สเคมี หมู่ที่ 1 ตำบลนาโคง		2	ที่ทำการปกครอง อำเภอเมืองสระบุรี	472,000	472,000	472,000	472,000	472,000	2,360,000
กิจกรรมที่ 4.1.81 ปรับปรุงและพัฒนาแหล่งน้ำกักเก็บน้ำอ่างเก็บน้ำเขาหลังหมูที่ 7 บ้านหลังเขา ตำบลมวกเหล็ก โดยขุดลอกอ่าง จำนวน 31,205 ลูกบาศก์เมตร ดินทิ้งโดยรอบและหรือที่สาธารณะอื่น ๆ		2	องค์การบริหารส่วนตำบลมวกเหล็ก	2,507,000	2,507,000	2,507,000	2,507,000	2,507,000	12,555,000
กิจกรรมที่ 4.1.82 ขุดบ่อกักเก็บน้ำ หมู่ 1 (ฝั่งภูเมือง) ตำบลหนองยาว		2	ที่ทำการปกครอง อำเภอเมืองสระบุรี	1,000,000	1,000,000	1,000,000	1,000,000	1,000,000	5,000,000
กิจกรรมที่ 4.1.83 ก่อสร้างถึงพกน้ำดินอ่างเก็บน้ำซึ่งปลากั้ง		2	ที่ทำการปกครอง อำเภอวิหารแดง	2,000,000	2,000,000	2,000,000	2,000,000	2,000,000	10,000,000
กิจกรรมที่ 4.1.84 ปรับปรุงอ่างเก็บน้ำและก่อสร้างระบบกระจายน้ำเพื่อการเกษตร หมู่ที่ 1 (อ่างคลองไทร)		2	องค์การบริหารส่วนตำบลหนองย่างเสือ	3,000,000	3,000,000	3,000,000	3,000,000	3,000,000	15,000,000
กิจกรรมที่ 4.1.85 ปรับปรุงอ่างเก็บน้ำและก่อสร้างระบบกระจายน้ำเพื่อการเกษตร หมู่ที่ 2 (อ่างซับซอน)		2	องค์การบริหารส่วนตำบลหนองย่างเสือ	3,000,000	3,000,000	3,000,000	3,000,000	3,000,000	15,000,000

บัญชีรายการชุดโครงการสำคัญ			งบประมาณดำเนินการ						
แผนงาน/โครงการสำคัญ	ยุทธศาสตร์ชาติ (X)/ แผนแม่บทฯ (Y)	แหล่งงบประมาณ	หน่วยดำเนินการ	พ.ศ. 2566	พ.ศ. 2567	พ.ศ. 2568	พ.ศ. 2569	พ.ศ. 2570	พ.ศ. 2566-2570
กิจกรรมที่ 4.1.86 ปรับปรุงอ่างเก็บน้ำและก่อสร้างระบบกระจายน้ำเพื่อการเกษตร หมู่ที่ 7 (อ่างหนองผักหนอก)		2	องค์การบริหารส่วนตำบลหนองย่างเสือ	3,000,000	3,000,000	3,000,000	3,000,000	3,000,000	15,000,000
กิจกรรมที่ 4.1.87 ปรับปรุงอ่างเก็บน้ำและก่อสร้างระบบกระจายน้ำเพื่อการเกษตร หมู่ที่ 8 (อ่างหัวเข่าบ้านหนองจอก)		2	องค์การบริหารส่วนตำบลหนองย่างเสือ	3,000,000	3,000,000	3,000,000	3,000,000	3,000,000	15,000,000
กิจกรรมที่ 4.1.88 ปรับปรุงและพัฒนาอ่างเก็บน้ำเขาแก้วและบึงหนองงูเห่า		2	ที่ทำการปกครองอำเภออิทราการแดง	3,000,000	3,000,000	3,000,000	3,000,000	3,000,000	15,000,000
กิจกรรมที่ 4.1.89 ปรับปรุงภูมิทัศน์อ่างเก็บน้ำซับปลากั้งให้เป็นแหล่งท่องเที่ยวเชิงนิเวศ		2	ที่ทำการปกครองอำเภออิทราการแดง	3,000,000	3,000,000	3,000,000	3,000,000	3,000,000	15,000,000
กิจกรรมที่ 4.1.90 ขุดเจาะบ่อบาดาลทดแทน หมู่ที่ 11 บ้านหนองดินแดง บริเวณกลุ่มบ้านนาขุขันธ์		2	องค์การบริหารส่วนตำบลลำพญากลาง	400,000	400,000	400,000	400,000	400,000	2,000,000
กิจกรรมที่ 4.1.91 ก่อสร้างรางระบายน้ำถนนรอบอาคารรร.วัดเขาจำปา หมู่ที่ 5 ตำบลหนองปลาไหล		2	ที่ทำการปกครองอำเภอเมืองสระบุรี/องค์การบริหารส่วนตำบลหนองปลาไหล	2,000,000	2,000,000	2,000,000	2,000,000	2,000,000	10,000,000

บัญชีรายการชุดโครงการสำคัญ			งบประมาณดำเนินการ						
แผนงาน/โครงการสำคัญ	ยุทธศาสตร์ชาติ (X)/ แผนแม่บทฯ (Y)	แหล่งงบประมาณ	หน่วยดำเนินการ	พ.ศ. 2566	พ.ศ. 2567	พ.ศ. 2568	พ.ศ. 2569	พ.ศ. 2570	พ.ศ. 2566-2570
กิจกรรมที่ 4.1.92 ก่อสร้างรางระบายน้ำ คลล. บริเวณถนนลำวัดเขาจำปา หมู่ที่ 5 ตำบลหนองปลาไหล		2	ที่ทำการปกครองอำเภอเมืองสระบุรี/องค์การบริหารส่วนตำบลหนองปลาไหล	2,000,000	2,000,000	2,000,000	2,000,000	2,000,000	10,000,000
กิจกรรมที่ 4.1.93 ก่อสร้างรางระบายน้ำจาก หมู่ที่ 9 - หมู่ที่ 3 บริเวณหน้าค่ายทหาร หมู่ที่ 3 ตำบลหนองปลาไหล		2	ที่ทำการปกครองอำเภอเมืองสระบุรี/องค์การบริหารส่วนตำบลหนองปลาไหล	3,000,000	3,000,000	3,000,000	3,000,000	3,000,000	15,000,000
กิจกรรมที่ 4.1.94 ปรับปรุงรางและวางแนวท่อระบายน้ำซอยพิชัย 23 เชื่อมต่อ ซอย 27		2	ที่ทำการปกครองอำเภอเมืองสระบุรี	2,000,000	2,000,000	2,000,000	2,000,000	2,000,000	10,000,000
กิจกรรมที่ 4.1.95 วางท่อระบายน้ำ พร้อมบ่อพัก และฝายปิด คลล. บริเวณพื้นที่ หมู่ที่ 2 บ้านนาร่อง ตำบลหนองโน อำเภอเมือง จังหวัดสระบุรี		2	ที่ทำการปกครองอำเภอเมืองสระบุรี	150,000	150,000	150,000	150,000	150,000	750,000

บัญชีรายการชุดโครงการสำคัญ			งบประมาณดำเนินการ						
แผนงาน/โครงการสำคัญ	ยุทธศาสตร์ชาติ (X)/ แผนแม่บทฯ (Y)	แหล่งงบประมาณ	หน่วยดำเนินการ	พ.ศ. 2566	พ.ศ. 2567	พ.ศ. 2568	พ.ศ. 2569	พ.ศ. 2570	พ.ศ. 2566-2570
กิจกรรมที่ 4.1.96 ทำรางระบายน้ำ หมู่ที่ 2 ตำบลนาโง้ง (ขอย้ายนายฤทธิ จินดารัตน์ นายกฤษทอง		2	ที่ทำการปกครอง อำเภอเมือง สระบุรี/ องค์การบริหารส่วน ตำบลดาวเรือง	600,000	600,000	600,000	600,000	600,000	3,000,000
กิจกรรมที่ 4.1.97 วางท่อระบายน้ำพร้อมบ่อพัก หมู่ที่ 9 ตำบลโคกสว่าง อำเภอเมือง จังหวัดสระบุรี		2	ที่ทำการปกครอง อำเภอเมืองสระบุรี	229,000	229,000	229,000	229,000	229,000	1,145,000
กิจกรรมที่ 4.1.98 วางท่อระบายน้ำ หมู่ที่ 1 ตำบลดาวเรือง บริเวณพื้นที่หมู่บ้านประเสริฐสุข		2	ที่ทำการปกครอง อำเภอเมือง สระบุรี/ องค์การบริหารส่วนตำบล ดาวเรือง	750,000	750,000	750,000	750,000	750,000	3,750,000
กิจกรรมที่ 4.1.99 ก่อสร้างกำแพงกันดินรอบคันบึงหนองโน บริเวณบึงหนองโน หมู่ที่ 6 ตำบลหนองโน อำเภอเมืองสระบุรี จังหวัดสระบุรี		2	ที่ทำการปกครอง อำเภอเมืองสระบุรี	3,230,000	3,230,000	3,230,000	3,230,000	3,230,000	16,150,000
กิจกรรมที่ 4.1.100 ติดตั้งถังแยกขยะเพื่อการอุปโภคบริโภค หมู่ที่ 4 ตำบลฤๅษณ์เกล้า		2	ที่ทำการปกครอง อำเภอเมืองสระบุรี	200,000	200,000	200,000	200,000	200,000	1,000,000

บัญชีรายการชุดโครงการสำคัญ			งบประมาณดำเนินการ						
แผนงาน/โครงการสำคัญ	ยุทธศาสตร์ชาติ (X)/ แผนแม่บทฯ (Y)	แหล่งงบประมาณ	หน่วยดำเนินการ	พ.ศ. 2566	พ.ศ. 2567	พ.ศ. 2568	พ.ศ. 2569	พ.ศ. 2570	พ.ศ. 2566-2570
กิจกรรมที่ 4.1.101 เจาะน้ำบาดาลบริเวณพื้นที่ หมู่ที่ 1 - 9 ตำบลหนองปลาไหล		2	ที่ทำการปกครองอำเภอเมืองสระบุรี	50,000,000	50,000,000	50,000,000	50,000,000	50,000,000	250,000,000
กิจกรรมที่ 4.1.102 เจาะน้ำบาดาล เพื่ออุปโภค บริโภค บริเวณ พื้นที่ หมู่ 1 บ้านบึงกบแก้ว และบ้านนาร่อง (บางส่วน) ตำบลหนองโน		2	ที่ทำการปกครองอำเภอเมืองสระบุรี	700,000	700,000	700,000	700,000	700,000	3,500,000
กิจกรรมที่ 4.1.103 กำจัดฝักตบขวาในแหล่งน้ำ หมู่ 2,5 และ 8 ตำบลตลิ่งชัน		2	ที่ทำการปกครองอำเภอเมืองสระบุรี	1,500,000	1,500,000	1,500,000	1,500,000	1,500,000	7,500,000
กิจกรรมที่ 4.1.104 ก่อสร้างถังน้ำใส คสล. ตำบลหนองโน		2	ที่ทำการปกครองอำเภอเมืองสระบุรี/เทศบาลตำบลบึงกบแก้ว	1,000,000	1,000,000	1,000,000	1,000,000	1,000,000	5,000,000
กิจกรรมที่ 4.1.105 ปรับปรุงและพัฒนาแหล่งน้ำชุมชน เพื่ออุปโภค บริโภค และเกษตรกรรมและกำจัดวัชพืช บริเวณคลองระบายน้ำ 4 ขวา 22 ขวา (คลองตาหวีง) หมู่ที่ 3 บ้านกระทุ่มไม้มน		2	องค์การบริหารส่วนตำบลตอนทอง	450,000	450,000	450,000	450,000	450,000	2,250,000

บัญชีรายการชุดโครงการสำคัญ			งบประมาณดำเนินการ						
แผนงาน/โครงการสำคัญ	ยุทธศาสตร์ชาติ (X)/ แผนแม่บทฯ (Y)	แหล่งงบประมาณ	หน่วยดำเนินการ	พ.ศ. 2566	พ.ศ. 2567	พ.ศ. 2568	พ.ศ. 2569	พ.ศ. 2570	พ.ศ. 2566-2570
กิจกรรมที่ 4.1.106 ปรับปรุงและพัฒนาแหล่งน้ำชุมชนเพื่ออุปโภค บริโภคและเกษตรตลอดจนและกำจัดวัชพืช บริเวณคลองโคกมะเขือ - คลอง23R หมู่ที่ 3 บ้านกระทุ่มโม้มัน		2	องค์การบริหารส่วนตำบลหนอง	450,000	450,000	450,000	450,000	450,000	2,250,000
กิจกรรมที่ 4.1.107 ปรับปรุงและพัฒนาแหล่งน้ำชุมชนเพื่ออุปโภค บริโภค และเกษตรตลอดจนและกำจัดวัชพืช บริเวณคลองของน้อย - ใต้ข้างปลา หมู่ที่ 4 บ้านทองน้อย		2	องค์การบริหารส่วนตำบลหนอง	460,000	460,000	460,000	460,000	460,000	2,300,000
กิจกรรมที่ 4.1.108 ปรับปรุงและพัฒนาแหล่งน้ำชุมชนเพื่ออุปโภค บริโภค และเกษตรตลอดจนและกำจัดวัชพืช บริเวณคลองส่งน้ำเพื่อการเกษตร หมู่ที่ 6 บ้านไผ่ใหญ่		2	องค์การบริหารส่วนตำบลหนอง	450,000	450,000	450,000	450,000	450,000	2,250,000
กิจกรรมที่ 4.1.109 ก่อสร้างน้ำพุนลอยกลางน้ำบึงหนองโน หมู่ที่ 6 ตำบลหนองโน		2	ที่ทำการปกครองอำเภอเมืองสระบุรี/องค์การบริหารส่วนตำบลหนองโน	500,000	500,000	500,000	500,000	500,000	2,500,000

บัญชีรายการชุดโครงการสำคัญ			งบประมาณดำเนินการ						
แผนงาน/โครงการสำคัญ	ยุทธศาสตร์ชาติ (X)/ แผนแม่บทฯ (Y)	แหล่งงบประมาณ	หน่วยดำเนินการ	พ.ศ. 2566	พ.ศ. 2567	พ.ศ. 2568	พ.ศ. 2569	พ.ศ. 2570	พ.ศ. 2566-2570
กิจกรรมที่ 4.1.110 ปรับปรุงระบบหนองโน หมู่ที่ 6 ตำบลหนองโน อำเภอเมืองสระบุรี		2	ที่ทำการปกครอง อำเภอเมือง สระบุรี/ องค์การบริหารส่วน ตำบลหนองโน	46,000,000	46,000,000	46,000,000	46,000,000	46,000,000	230,000,000
กิจกรรมที่ 4.1.111 ปรับปรุงระบบคุณภาพน้ำ ตำบลปากเพรียว อำเภอเมือง จังหวัดสระบุรี		2	ที่ทำการปกครอง อำเภอเมืองสระบุรี	10,000,000	10,000,000	10,000,000	10,000,000	10,000,000	50,000,000
กิจกรรมที่ 4.1.112 เจาะบ่อน้ำบาดาลด้วยพลังงานแสงอาทิตย์ ตำบลปากข้าวสาร		2	ที่ทำการปกครอง อำเภอเมืองสระบุรี	500,000	500,000	500,000	500,000	500,000	2,500,000
กิจกรรมที่ 4.1.113 ชุดลอก บริเวณสายคลองเขต หมู่ 8 ตำบลห้วยแห้ง อำเภอแก่งคอย		2	อำเภอแก่งคอย	127,000	127,000	127,000	127,000	127,000	635,000
กิจกรรมที่ 4.1.114 ชุดลอกคูคลองภายในหมู่บ้าน หมู่ที่ 6 ตำบลสหเทพ		2	องค์การบริหาร ส่วนตำบลโคกใหญ่สหเทพ	200,000	200,000	200,000	200,000	200,000	1,000,000
กิจกรรมที่ 4.1.115 ชุดลอกคลอง (แก้มลิง) หมู่ที่ 2 ตำบลบ้านกล้วย อำเภอหนองโดน จังหวัดสระบุรี		2	องค์การบริหาร ส่วนตำบลบ้านกล้วย	498,000	498,000	498,000	498,000	498,000	2,490,000

บัญชีรายการชุดโครงการสำคัญ			งบประมาณดำเนินการ						
แผนงาน/โครงการสำคัญ	ยุทธศาสตร์ชาติ (X)/ แผนแม่บทฯ (Y)	แหล่งงบประมาณ	หน่วยดำเนินการ	พ.ศ. 2566	พ.ศ. 2567	พ.ศ. 2568	พ.ศ. 2569	พ.ศ. 2570	พ.ศ. 2566-2570
กิจกรรมที่ 4.1.116 ชุดลอกคลอง ตำบลโคกสะอาด อำเภอหนองแซง จังหวัดสระบุรี		2	ที่ทำการปกครอง อำเภอหนองแซง	400,000	400,000	400,000	400,000	400,000	2,000,000
กิจกรรมที่ 4.1.117 ชุดลอกคลอง ตำบลดงตะกวด อำเภอหนองพุท จังหวัดสระบุรี		2	ที่ทำการปกครอง อำเภอหนองพุท	400,000	400,000	400,000	400,000	400,000	2,000,000
กิจกรรมที่ 4.1.118 ชุดลอกคลองจากบ้านนาไหลมา หมู่ที่ 5 ลงคลองมากเหล็ก ตำบลแสงพัน อำเภอวังม่วง จังหวัดสระบุรี		2	ที่ทำการปกครอง อำเภอวังม่วง	613,300	613,300	613,300	613,300	613,300	3,066,500
กิจกรรมที่ 4.1.119 ชุดลอกคลองจากโรงปุ๋ย ถึง บ่อบัว หมู่ที่ 1 บ้านมณีโชติ ตำบลแสงพัน อำเภอวังม่วง จังหวัดสระบุรี		2	ที่ทำการปกครอง อำเภอวังม่วง	249,300	249,300	249,300	249,300	249,300	1,246,500
กิจกรรมที่ 4.1.120 ชุดลอกคลองบริเวณสายคลอง ตะเคียน หมู่ 10 ตำบลหัวแย้ม อำเภอแก่งคอย		2	ที่ทำการปกครอง อำเภอแก่งคอย	456,000	456,000	456,000	456,000	456,000	2,280,000
กิจกรรมที่ 4.1.121 ชุดลอกคลองไปรังกระเพรา 1 หมู่ที่ 5 บ้านวังงาม ตำบลวังม่วง อำเภอวังม่วง จังหวัดสระบุรี		2	ที่ทำการปกครอง อำเภอวังม่วง	471,000	471,000	471,000	471,000	471,000	2,355,000
กิจกรรมที่ 4.1.122 ชุดลอกคลองไปรังกระเพรา 2 หมู่ที่ 2 บ้านมอหินแดง ตำบลวังม่วง อำเภอวังม่วง จังหวัดสระบุรี		2	ที่ทำการปกครอง อำเภอวังม่วง	496,000	496,000	496,000	496,000	496,000	2,480,000

บัญชีรายการชุดโครงการสำคัญ			งบประมาณดำเนินการ						
แผนงาน/โครงการสำคัญ	ยุทธศาสตร์ชาติ (X)/ แผนแม่บทฯ (Y)	แหล่งงบประมาณ	หน่วยดำเนินการ	พ.ศ. 2566	พ.ศ. 2567	พ.ศ. 2568	พ.ศ. 2569	พ.ศ. 2570	พ.ศ. 2566-2570
กิจกรรมที่ 4.1.123 ชุดลอกคลองระบายน้ำ (คลองบ้านใต้) หมู่ที่ 7 ตำบลกุ่มหัก อำเภอหนองแค จังหวัดสระบุรี		2	ที่ทำการปกครอง อำเภอหนองแค	200,000	200,000	200,000	200,000	200,000	1,000,000
กิจกรรมที่ 4.1.124 ชุดลอกคลองวังไทร หมู่ที่ 7 ตำบลห้วยบง จังหวัดสระบุรี		2	ที่ทำการปกครอง อำเภอเฉลิมพระเกียรติ	474,000	474,000	474,000	474,000	474,000	2,370,000
กิจกรรมที่ 4.1.125 ชุดลอกคลองส่งน้ำ หมู่ 7 - หมู่ที่ 3 ตำบลห้วยแห้ง อำเภอแก่งคอย		2	ที่ทำการปกครอง อำเภอแก่งคอย	480,000	480,000	480,000	480,000	480,000	2,400,000
กิจกรรมที่ 4.1.126 ชุดลอกคลองส่งน้ำ หมู่ 9 - หมู่ที่ 3 ตำบลห้วยแห้ง อำเภอแก่งคอย		2	ที่ทำการปกครอง อำเภอแก่งคอย	493,000	493,000	493,000	493,000	493,000	2,465,000
กิจกรรมที่ 4.1.127 ชุดลอกคลองส่งน้ำคลองไล่ไก่ ภายในหมู่บ้าน หมู่ที่ 1,2,3,6		2	ที่ทำการปกครอง อำเภอหนองแซง	405,200	405,200	405,200	405,200	405,200	2,026,000
กิจกรรมที่ 4.1.128 ชุดลอกคลองส่งน้ำบริเวณสายบ้านในแดง หมู่ที่ 10 ตำบลห้วยแห้ง อำเภอแก่งคอย		2	ที่ทำการปกครอง อำเภอแก่งคอย	480,000	480,000	480,000	480,000	480,000	2,400,000
กิจกรรมที่ 4.1.129 ชุดลอกคลองสมเด็จพระเจ้าตากสิน หมู่ที่ 5 ตำบลบ้านลำ		2	ที่ทำการปกครอง อำเภอวิหารแดง	460,000	460,001	460,002	460,003	460,004	2,300,010

บัญชีรายการชุดโครงการสำคัญ				งบประมาณดำเนินการ					
แผนงาน/โครงการสำคัญ	ยุทธศาสตร์ชาติ (X)/ แผนแม่บทฯ (Y)	แหล่งงบประมาณ	หน่วยดำเนินการ	พ.ศ. 2566	พ.ศ. 2567	พ.ศ. 2568	พ.ศ. 2569	พ.ศ. 2570	พ.ศ. 2566-2570
กิจกรรมที่ 4.1.130 ชุดลอกคองสงสารณะ หมู่ที่ 2 ตำบลห้วยบง อำเภอเฉลิมพระเกียรติ จังหวัดสระบุรี		2	ที่ทำการปกครอง อำเภอเฉลิมพระเกียรติ	232,500	232,500	232,500	232,500	232,500	1,162,500
กิจกรรมที่ 4.1.131 ชุดลอกคองสงสาย หมู่ที่ 1 - 7 - 6 ตำบลโคกสะอาด		2	ที่ทำการปกครอง อำเภอหนองแซง	487,200	487,200	487,200	487,200	487,200	2,436,000
กิจกรรมที่ 4.1.132 ชุดลอกคองสงสายเรียน - ห้วยป่า หมู่ที่ 1 - 2 - 4		2	ที่ทำการปกครอง อำเภอหนองแซง	1,000,000	1,000,000	1,000,000	1,000,000	1,000,000	5,000,000
กิจกรรมที่ 4.1.133 ชุดลอกคองหนองโน หมู่ที่ 6 บ้านกอก ตำบลบ้านแก้ง อำเภอเฉลิมพระเกียรติ จังหวัดสระบุรี		2	ที่ทำการปกครอง อำเภอเฉลิมพระเกียรติ	497,000	497,000	497,000	497,000	497,000	2,485,000
กิจกรรมที่ 4.1.134 ชุดลอกคองหนองโน หมู่ 2,4,6 บ้านกอก ตำบลบ้านแก้ง อำเภอเฉลิมพระเกียรติ จังหวัดสระบุรี		2	ที่ทำการปกครอง อำเภอเฉลิมพระเกียรติ	465,000	465,000	465,000	465,000	465,000	2,325,000
กิจกรรมที่ 4.1.135 ชุดลอกคองหนองน้ำเสม หมู่ที่ 11 ตำบลห้วยปลาดุก		2	ที่ทำการปกครอง อำเภอเสนาไห้	489,000	489,000	489,000	489,000	489,000	2,445,000
กิจกรรมที่ 4.1.136 ชุดลอกคองห้วยทับคล้อ หมู่ที่ 4		2	ที่ทำการปกครอง อำเภอวิหารแดง	458,000	458,000	458,000	458,000	458,000	2,290,000

บัญชีรายการชุดโครงการสำคัญ			งบประมาณดำเนินการ						
แผนงาน/โครงการสำคัญ	ยุทธศาสตร์ชาติ (X)/ แผนแม่บทฯ (Y)	แหล่งงบประมาณ	หน่วยดำเนินการ	พ.ศ. 2566	พ.ศ. 2567	พ.ศ. 2568	พ.ศ. 2569	พ.ศ. 2570	พ.ศ. 2566-2570
กิจกรรมที่ 4.1.137 ชุดลอกคลองหัวน้ำป่า หมู่ที่ 2 ตำบลหัวปลวก อำเภอเสนาให้ จังหวัดสระบุรี		2	ที่ทำการปกครอง อำเภอเสนาให้	497,000	497,000	497,000	497,000	497,000	2,485,000
กิจกรรมที่ 4.1.138 ชุดลอกคลองหัวน้ำป่า หมู่ที่ 8 ตำบลหัวปลวก อำเภอเสนาให้ จังหวัดสระบุรี		2	ที่ทำการปกครอง อำเภอเสนาให้	495,000	495,000	495,000	495,000	495,000	2,475,000
กิจกรรมที่ 4.1.139 ชุดลอกคลองหัวน้ำป่า หมู่ที่ 9 ตำบลหัวปลวก		2	ที่ทำการปกครอง อำเภออำเภอเสนาให้	495,000	495,000	495,000	495,000	495,000	2,475,000
กิจกรรมที่ 4.1.140 ชุดลอกคลองหัวน้ำป่า หมู่ที่ 6 เชื่อมหมู่ที่ 12 ตำบลหัวปลวก		2	ที่ทำการปกครอง อำเภอเสนาให้	493,000	493,000	493,000	493,000	493,000	2,465,000
กิจกรรมที่ 4.1.141 ชุดลอกคลองหัวยาง หมู่ที่ 8 หมู่ที่ 9 ตำบลหัวบง อำเภอเฉลิมพระเกียรติ จังหวัดสระบุรี		2	ที่ทำการปกครอง เฉลิมพระเกียรติ	911,000	911,000	911,000	911,000	911,000	4,555,000
กิจกรรมที่ 4.1.142 ชุดลอกคลองหัวยางหัวแย หมู่ที่ 5 ตำบลวังงาม		2	ที่ทำการปกครอง อำเภอเสนาให้	494,000	494,000	494,000	494,000	494,000	2,470,000
กิจกรรมที่ 4.1.143 ชุดลอกคลองหัวยางหัวแย หมู่ที่ 6 ตำบลวังงาม		2	ที่ทำการปกครอง อำเภอเสนาให้	490,000	490,000	490,000	490,000	490,000	2,450,000

บัญชีรายการชุดโครงการสำคัญ			งบประมาณดำเนินการ						
แผนงาน/โครงการสำคัญ	ยุทธศาสตร์ชาติ (X)/ แผนแม่บทฯ (Y)	แหล่งงบประมาณ	หน่วยดำเนินการ	พ.ศ. 2566	พ.ศ. 2567	พ.ศ. 2568	พ.ศ. 2569	พ.ศ. 2570	พ.ศ. 2566-2570
กิจกรรมที่ 4.1.144 ชุดลอกคลองหัวแร่ หมู่ที่ 2 ตำบลท่าช้าง อำเภอเสนาห์ จังหวัดสระบุรี		2	ที่ทำการปกครอง อำเภอเสนาห์	492,000	492,000	492,000	492,000	492,000	2,460,000
กิจกรรมที่ 4.1.145 ชุดลอกคลองหัวแร่ หมู่ที่ 8 ตำบลหัวปลวก อำเภอเสนาห์ จังหวัดสระบุรี		2	ที่ทำการปกครอง อำเภอเสนาห์	495,000	495,000	495,000	495,000	495,000	2,475,000
กิจกรรมที่ 4.1.146 ชุดลอกคลองหัวแร่ หมู่ที่ 2 ตำบลหัวขาม อำเภอเฉลิมพระเกียรติ จังหวัดสระบุรี		2	ที่ทำการปกครอง อำเภอเฉลิมพระเกียรติ	179,700	179,700	179,700	179,700	179,700	898,500
กิจกรรมที่ 4.1.147 ชุดลอกคลองหัวแร่ หมู่ที่ 6 ตำบลจันทาม อำเภอเสนาห์ จังหวัดสระบุรี		2	ที่ทำการปกครอง อำเภอเสนาห์	497,000	497,000	497,000	497,000	497,000	2,485,000
กิจกรรมที่ 4.1.148 ชุดลอกคลองหัวแร่พร้อมปรับแต่งคันคลอง ทั้ง 2 ฝั่ง หมู่ที่ 2 ตำบลบ้านยาง		2	ที่ทำการปกครอง อำเภอเสนาห์	499,300	499,300	499,300	499,300	499,300	2,496,500
กิจกรรมที่ 4.1.149 ชุดลอกคลองหัวแร่พร้อมปรับแต่งคันคลอง ทั้ง 2 ฝั่ง หมู่ที่ 5 ตำบลบ้านยาง อำเภอเสนาห์ จังหวัดสระบุรี		2	ที่ทำการปกครอง อำเภอเสนาห์	12,950,000	12,950,000	12,950,000	12,950,000	12,950,000	64,750,000
กิจกรรมที่ 4.1.150 ชุดลอกคลองหัวหินขาว หมู่ที่ 2 ตำบลฝั่งระวง อำเภอเฉลิมพระเกียรติ จังหวัดสระบุรี		2	ที่ทำการปกครอง อำเภอเฉลิมพระเกียรติ	486,000	486,000	486,000	486,000	486,000	2,430,000

บัญชีรายการชุดโครงการสำคัญ			งบประมาณดำเนินการ						
แผนงาน/โครงการสำคัญ	ยุทธศาสตร์ชาติ (X)/ แผนแม่บทฯ (Y)	แหล่งงบประมาณ	หน่วยดำเนินการ	พ.ศ. 2566	พ.ศ. 2567	พ.ศ. 2568	พ.ศ. 2569	พ.ศ. 2570	พ.ศ. 2566-2570
กิจกรรมที่ 4.1.151 ชุดลอกคลอง อำเภอหนองโดน จังหวัดสระบุรี		2	ที่ทำการปกครอง อำเภอหนองโดน	500,000	500,000	500,000	500,000	500,000	2,500,000
กิจกรรมที่ 4.1.152 ชุดลอกคลองระบายน้ำข้างถนนทางเข้าวัดบ้านจาน บริเวณวัดบ้านจานถึงปากทางถนนพหลโยธิน 2 ข้างถนน ระยะทางยาว 500		2	ที่ทำการปกครอง อำเภอหนองแค	620,000	620,000	620,000	620,000	620,000	3,100,000
กิจกรรมที่ 4.1.153 ชุดลอกคลอง (หัวต้นแกตุ) พร้อมวางท่อระบายน้ำ หมู่ที่ 8 ตำบลหนองปลาไหล อำเภอเมืองสระบุรี จังหวัดสระบุรี		2	ที่ทำการปกครอง อำเภอเมืองสระบุรี	115,700	115,700	115,700	115,700	115,700	578,500
กิจกรรมที่ 4.1.154 ชุดลอกคลอง คลองโรงเรียนตลาดน้อย		2	ที่ทำการปกครอง อำเภอบ้านหม้อ	419,000	419,000	419,000	419,000	419,000	2,095,000
กิจกรรมที่ 4.1.155 ชุดลอกคลอง หมู่ที่ 10 สายคลองตะเคียน ตำบลหัวแย้ม อำเภอแก่งคอย จังหวัดสระบุรี		2	ที่ทำการปกครอง อำเภอแก่งคอย	480,000	480,000	480,000	480,000	480,000	2,400,000
กิจกรรมที่ 4.1.156 ชุดลอกคลอง+วัชพืชคลองหนองสร้าง		2	ที่ทำการปกครอง อำเภอวิหารแดง	1,523,000	1,523,000	1,523,000	1,523,000	1,523,000	7,615,000
กิจกรรมที่ 4.1.157 ชุดลอกคลองกลาง		2	ที่ทำการปกครอง อำเภอบ้านหม้อ	458,000	458,000	458,000	458,000	458,000	2,290,000

บัญชีรายการชุดโครงการสำคัญ			งบประมาณดำเนินการ						
แผนงาน/โครงการสำคัญ	ยุทธศาสตร์ชาติ (X)/ แผนแม่บทฯ (Y)	แหล่งงบประมาณ	หน่วยดำเนินการ	พ.ศ. 2566	พ.ศ. 2567	พ.ศ. 2568	พ.ศ. 2569	พ.ศ. 2570	พ.ศ. 2566-2570
กิจกรรมที่ 4.1.158 ชุดลอกคลองดินดำ หมู่ที่ 2 ตำบลแสงสว่น อำเภอวังม่วง จังหวัดสระบุรี		2	ที่ทำการปกครอง อำเภอวังม่วง	490,000	490,000	490,000	490,000	490,000	2,450,000
กิจกรรมที่ 4.1.159 ชุดลอกคลองโรงเรียนตลาดน้อย		2	ที่ทำการปกครอง อำเภอบ้านหม้อ	419,000	419,000	419,000	419,000	419,000	2,095,000
กิจกรรมที่ 4.1.160 ชุดลอกคลองวังม่วง		2	ที่ทำการปกครอง อำเภอวังม่วง	2,061,000	2,061,000	2,061,000	2,061,000	2,061,000	10,305,000
กิจกรรมที่ 4.1.161 ชุดลอกคลองส่งน้ำ บ้านพุด หมู่ที่ 1 ตำบลพุดแดง อำเภอเฉลิมพระเกียรติ จังหวัดสระบุรี		2	ที่ทำการปกครอง อำเภอเฉลิมพระเกียรติ	273,700	273,700	273,700	273,700	273,700	1,368,500
กิจกรรมที่ 4.1.162 ชุดลอกคลองส่งน้ำฝายบ้านไร่ หมู่ที่ 7 ถึง หมู่ที่ 3 ตำบลห้วยแห้ง อำเภอแก่งคอย จังหวัดสระบุรี		2	ที่ทำการปกครอง อำเภอแก่งคอย	480,000	480,000	480,000	480,000	480,000	2,400,000
กิจกรรมที่ 4.1.163 ชุดลอกคลองส่งน้ำบริเวณสายบ้านในดง หมู่ที่ 10 ตำบลห้วยแห้ง อำเภอแก่งคอย จังหวัดสระบุรี		2	ที่ทำการปกครอง อำเภอแก่งคอย	480,000	480,000	480,000	480,000	480,000	2,400,000
กิจกรรมที่ 4.1.164 ชุดลอกคลองสายหนองจิม - หนองหลัว หมู่ที่ 1,2 ตำบลหนองกบ		2	ที่ทำการปกครอง อำเภอหนองแซง	480,000	480,001	480,002	480,003	480,004	2,400,010

บัญชีรายการชุดโครงการสำคัญ			งบประมาณดำเนินการ					
แผนงาน/โครงการสำคัญ	ยุทธศาสตร์ชาติ (X)/ แผนแม่บทฯ (Y)	แหล่งงบประมาณ	พ.ศ. 2566	พ.ศ. 2567	พ.ศ. 2568	พ.ศ. 2569	พ.ศ. 2570	พ.ศ. 2566-2570
กิจกรรมที่ 4.1.165 ชุดลอกคลอง หมู่ที่ 5 เชื่อมต่อ หมู่ที่ 8		2	244,800	244,800	244,800	244,800	244,800	1,224,000
กิจกรรมที่ 4.1.166 ชุดลอกคลองทลตาเรียนคลองชลประทานแยก 1 ซ้าย 1 ขวา		2	1,000,000	1,000,000	1,000,000	1,000,000	1,000,000	5,000,000
กิจกรรมที่ 4.1.167 ชุดลอกคลองห้วยวังยาว หมู่ที่ 10		2	210,200	210,200	210,200	210,200	210,200	1,051,000
กิจกรรมที่ 4.1.168 ชุดลอกคลองทลตาเรียนคลองชลประทาน 1 ขวา หมู่ที่ 4,6		2	1,000,000	1,000,000	1,000,000	1,000,000	1,000,000	5,000,000
กิจกรรมที่ 4.1.169 ชุดลอกคลองระบายน้ำพร้อมเขื่อนกั้นตึ บริเวณบ้านนางสาวรัชนี ถึงบ้านนางสมมา ดนมิษฐ์ ยาว 200 เมตร		2	600,000	600,001	600,002	600,003	600,004	3,000,010
กิจกรรมที่ 4.1.170 ชุดลอกคลองโทรเพื่อพัฒนาแหล่งน้ำภาคการเกษตร หมู่ที่ 1,9 ตำบลคลองเรือ อำเภอวิหารแดง จังหวัดสระบุรี		2	990,000	990,000	990,000	990,000	990,000	4,950,000
กิจกรรมที่ 4.1.171 ชุดลอกคลองลาดปลาเค้าเพื่อพัฒนาแหล่งน้ำภาคการเกษตร หมู่ที่ 2 ตำบลหนองหมู อำเภอวิหารแดง จังหวัดสระบุรี		2	480,000	480,000	480,000	480,000	480,000	2,400,000

บัญชีรายการชุดโครงการสำคัญ			งบประมาณดำเนินการ						
แผนงาน/โครงการสำคัญ	ยุทธศาสตร์ชาติ (X)/ แผนแม่บทฯ (Y)	แหล่งงบประมาณ	หน่วยดำเนินการ	พ.ศ. 2566	พ.ศ. 2567	พ.ศ. 2568	พ.ศ. 2569	พ.ศ. 2570	พ.ศ. 2566-2570
กิจกรรมที่ 4.1.172 ชุดลอกคองสถาเพื่อพัฒนาแหล่งน้ำภาคการเกษตร หมู่ที่ 3 ตำบลหนองหมู อำเภอวิหารแดง จังหวัดสระบุรี		2	ที่ทำการปกครอง อำเภอวิหารแดง	498,000	498,000	498,000	498,000	498,000	2,490,000
กิจกรรมที่ 4.1.173 ชุดลอกคองอ่างเก็บน้ำคลองเพ็ญ โดยเรือชุด		2	โครงการส่งน้ำ และบำรุงรักษา คลองเพ็ญ - เส้าไต้	10,000,000	10,000,000	10,000,000	10,000,000	10,000,000	50,000,000
กิจกรรมที่ 4.1.174 ชุดบ่อดินสาธิตประโยชน์เพื่อพัฒนาแหล่งกักเก็บน้ำ ภาคการเกษตร หมู่ที่ 8 ตำบลหนองหมู อำเภอวิหารแดง จังหวัดสระบุรี		2	ที่ทำการปกครอง อำเภอวิหารแดง	488,000	488,000	488,000	488,000	488,000	2,440,000
กิจกรรมที่ 4.1.175 ชุดลอกคองหนองไทร เพื่อพัฒนาแหล่งน้ำภาคการเกษตร หมู่ที่ 6 ตำบลคลองเรือ อำเภอวิหารแดง จังหวัดสระบุรี		2	ที่ทำการปกครอง อำเภอวิหารแดง	488,000	488,000	488,000	488,000	488,000	2,440,000
กิจกรรมที่ 4.1.176 ชุดลอกบ่อดิน สาธารณประโยชน์ เพื่อพัฒนาแหล่งกักเก็บน้ำภาคการเกษตร หมู่ที่ 8 ตำบลเจริญธรรม อำเภอวิหารแดง จังหวัดสระบุรี		2	ที่ทำการปกครอง อำเภอวิหารแดง	478,000	478,000	478,000	478,000	478,000	2,390,000

บัญชีรายการชุดโครงการสำคัญ			งบประมาณดำเนินการ						
แผนงาน/โครงการสำคัญ	ยุทธศาสตร์ชาติ (X)/ แผนแม่บทฯ (Y)	แหล่งงบประมาณ	หน่วยดำเนินการ	พ.ศ. 2566	พ.ศ. 2567	พ.ศ. 2568	พ.ศ. 2569	พ.ศ. 2570	พ.ศ. 2566-2570
กิจกรรมที่ 4.1.177 ชุดลोकบอดินสาธารณประโยชน์ เพื่อพัฒนาแหล่งกักเก็บน้ำภาคการเกษตร (บ่อที่ 2) หมู่ที่ 8 ตำบลเจริญธรรม อำเภอวิหารแดง จังหวัดสระบุรี		2	ที่ทำการปกครอง อำเภอวิหารแดง	98,000	98,000	98,000	98,000	98,000	490,000
กิจกรรมที่ 4.1.178 ชุดลोकบ่อสาธารณะ บริเวณบ้าน นายกรุ่น แคล้วกระโทก		2	ที่ทำการปกครอง อำเภอหนองแค	300,000	300,000	300,000	300,000	300,000	1,500,000
กิจกรรมที่ 4.1.179 ชุดลोकถ้ำห้วย บริเวณลำห้วย จาก หมู่ที่ 2 ถึงหน้าบ้านนางอินดี ชาลิน หมู่ที่ 8 ระยะความ ยาว 2,000 เมตร		2	ที่ทำการปกครอง อำเภอหนองแค	300,000	300,000	300,000	300,000	300,000	1,500,000
กิจกรรมที่ 4.1.180 ชุดกั้นดินเพื่อกักเก็บน้ำพร้อมชุด ลอกคลองด้านหน้าคันดิน หมู่ 8 ตำบลชะอม อำเภอแก่งคอย		2	ที่ทำการปกครอง อำเภอแก่งคอย	200,000	200,001	200,002	200,003	200,004	1,000,010
กิจกรรมที่ 4.1.181 ชุดลอกสระเก็บน้ำหนองมะดัน หมู่ที่ 9 บ้านหนองบอน ตำบลวังม่วง อำเภอวังม่วง จังหวัดสระบุรี		2	ที่ทำการปกครอง อำเภอวังม่วง	1,545,000	1,545,000	1,545,000	1,545,000	1,545,000	7,725,000
กิจกรรมที่ 4.1.182 ชุดลอกห้วยเขาดิน หมู่ที่ 1, หมู่ที่ 2 ตำบลเขาดินพัฒนา อำเภอเฉลิมพระเกียรติ จังหวัดสระบุรี		2	ที่ทำการปกครอง อำเภอเฉลิมพระเกียรติ	330,000	330,000	330,000	330,000	330,000	1,650,000

บัญชีรายการชุดโครงการสำคัญ			งบประมาณดำเนินการ						
แผนงาน/โครงการสำคัญ	ยุทธศาสตร์ชาติ (X)/ แผนแม่บทฯ (Y)	แหล่งงบประมาณ	หน่วยดำเนินการ	พ.ศ. 2566	พ.ศ. 2567	พ.ศ. 2568	พ.ศ. 2569	พ.ศ. 2570	พ.ศ. 2566-2570
กิจกรรมที่ 4.1.183 ชุดลอกวิทยานิพนธ์ 6, หมู่ที่ 7 ตำบลเขาหินพัฒนา อำเภอเฉลิมพระเกียรติ จังหวัดสระบุรี		2	ที่ทำการปกครอง อำเภอเฉลิมพระเกียรติ	220,000	220,000	220,000	220,000	220,000	1,100,000
กิจกรรมที่ 4.1.184 ชุดลอกเบื้องต้นสาธารณะประโยชน์ หมู่ที่ 7 ตำบลหนองหมู		2	ที่ทำการปกครอง อำเภอวิหารแดง	490,000	490,000	490,000	490,000	490,000	2,450,000
กิจกรรมที่ 4.1.185 ชุดกั้นดิน เพื่อกั้นก้นน้ำพร้อมชุดลอกคลองด้านหน้าคันดิน หมู่ที่ 8 ตำบลชะอม อำเภอแก่งคอย จังหวัดสระบุรี		2	ที่ทำการปกครอง อำเภอแก่งคอย	200,000	200,000	200,000	200,000	200,000	1,000,000
กิจกรรมที่ 4.1.186 ชุดลอกบ่อบัว หมู่ที่ 1 ถึงหมู่ที่ 5 ตำบลแสลงพัน อำเภอวังม่วง จังหวัดสระบุรี		2	ที่ทำการปกครอง อำเภอวังม่วง	490,000	490,000	490,000	490,000	490,000	2,450,000
กิจกรรมที่ 4.1.187 ชุดลอกบ่อสาธารณะประโยชน์ หมู่ที่ 10		2	ที่ทำการปกครอง อำเภอพระพุทธบาท	603,000	603,000	603,000	603,000	603,000	3,015,000
กิจกรรมที่ 4.1.188 ชุดลอกบึงหนองรี ตำบลหนองสรวงอำเภอวิหารแดง จังหวัดสระบุรี		2	ที่ทำการปกครอง อำเภอวิหารแดง	4,970,000	4,970,000	4,970,000	4,970,000	4,970,000	24,850,000
กิจกรรมที่ 4.1.189 ชุดลอกบึงหนองโสน ตำบลหนองสรวง อำเภอวิหารแดง จังหวัดสระบุรี		2	ที่ทำการปกครอง อำเภอวิหารแดง	1,600,000	1,600,000	1,600,000	1,600,000	1,600,000	8,000,000

บัญชีรายการชุดโครงการสำคัญ			งบประมาณดำเนินการ						
แผนงาน/โครงการสำคัญ	ยุทธศาสตร์ชาติ (X)/ แผนแม่บทฯ (Y)	แหล่งงบประมาณ	หน่วยดำเนินการ	พ.ศ. 2566	พ.ศ. 2567	พ.ศ. 2568	พ.ศ. 2569	พ.ศ. 2570	พ.ศ. 2566-2570
กิจกรรมที่ 4.1.190 คลองหนองโฝงฝั่งซ้าย บ้านกอก หมู่ที่ 6 ตำบลบ้านแก้ง อำเภอเฉลิมพระเกียรติ		2	ที่ทำการปกครอง อำเภอเฉลิมพระเกียรติ	478,000	478,000	478,000	478,000	478,000	2,390,000
กิจกรรมที่ 4.1.191 คลองห้วยแร่ บ้านลาดเขาปูน หมู่ที่ 8 ตำบลบ้านแก้ง อำเภอเฉลิมพระเกียรติ		2	ที่ทำการปกครอง อำเภอเฉลิมพระเกียรติ	493,000	493,000	493,000	493,000	493,000	2,465,000
กิจกรรมที่ 4.1.192 ชุดลอกอ่างเก็บน้ำ		2	ที่ทำการปกครอง อำเภอเมืองสระบุรี	500,000	500,000	500,000	500,000	500,000	2,500,000
กิจกรรมที่ 4.1.193 ชุดลอกวัชพืช		2	ที่ทำการปกครอง อำเภอหนองแซง	469,000	469,000	469,000	469,000	469,000	2,345,000
กิจกรรมที่ 4.1.194 ชุดลอกคลอง-วัชพืชคลองหนองสว่าง		2	ที่ทำการปกครอง อำเภอวิหารแดง	1,331,000	1,331,000	1,331,000	1,331,000	1,331,000	6,655,000
กิจกรรมที่ 4.1.195 ปรับปรุงคันคลองระพีพัฒน์แยกตก ระยะทาง 100 เมตร		2	โครงการส่งน้ำ และบำรุงรักษา ป่าสักใต้	25,000,000	25,000,000	25,000,000	25,000,000	25,000,000	125,000,000
กิจกรรมที่ 4.1.196 ชุดลอกวัชพืช หมู่ที่ 1 - 4 ตำบลหนองแซง อำเภอหนองแซง จังหวัดสระบุรี (ฝั่งขวา)		2	ที่ทำการปกครอง อำเภอหนองแซง	456,000	456,000	456,000	456,000	456,000	2,280,000

บัญชีรายการชุดโครงการสำคัญ		งบประมาณดำเนินการ							
แผนงาน/โครงการสำคัญ	ยุทธศาสตร์ชาติ (X)/ แผนแม่บทฯ (Y)	แหล่งงบประมาณ	หน่วยดำเนินการ	พ.ศ. 2566	พ.ศ. 2567	พ.ศ. 2568	พ.ศ. 2569	พ.ศ. 2570	พ.ศ. 2566-2570
กิจกรรมที่ 4.1.197 ชุดลोकวิทย์พืชมุข 2 - 4 ตำบลหนองแขง อำเภอหนองแขง จังหวัดสระบุรี (ฝั่งซ้าย)		2	ที่ทำการปกครอง อำเภอหนองแขง	456,000	456,000	456,000	456,000	456,000	2,280,000
กิจกรรมที่ 4.1.198 ชุดลोकวิทย์พืชมุข 8 - 6 ตำบลหนองแขง อำเภอหนองแขง จังหวัดสระบุรี (ฝั่งขวา)		2	ที่ทำการปกครอง อำเภอหนองแขง	472,000	472,000	472,000	472,000	472,000	2,360,000
กิจกรรมที่ 4.1.199 ชุดลोकวิทย์พืชมุข 8 - 6 ตำบลหนองแขง อำเภอหนองแขง จังหวัดสระบุรี (ฝั่งซ้าย)		2	ที่ทำการปกครอง อำเภอหนองแขง	472,000	472,000	472,000	472,000	472,000	2,360,000
กิจกรรมที่ 4.1.200 ชุดลอกและกำจัดวัชพืชคลองหนองฟ้าเลื่อน หมู่ที่ 3 ตำบลหนองสงรวง อำเภอวิหารแดง จังหวัดสระบุรี		2	ที่ทำการปกครอง อำเภอวิหารแดง	428,000	428,000	428,000	428,000	428,000	2,140,000
กิจกรรมที่ 4.1.201 ลอกคลองกำจัดวัชพืช บริเวณวัดหนองกรก ถึงสะพานคอนกรีตข้ามคลองหนองยาว ระยะทางยาว 1,354 เมตร		2	ที่ทำการปกครอง อำเภอหนองแค	500,000	500,000	500,000	500,000	500,000	2,500,000
กิจกรรมที่ 4.1.202 จ้างเหมาเครื่องจักรชุดลอกต้นไม้ วัชพืชและดินโคลน หมู่ที่ 7 ตำบลพระยาพิชัย อำเภอเสาไห้ จังหวัดสระบุรี		2	ที่ทำการปกครอง อำเภอเสาไห้	472,600	472,600	472,600	472,600	472,600	2,363,000

บัญชีรายการชุดโครงการสำคัญ			งบประมาณดำเนินการ						
แผนงาน/โครงการสำคัญ	ยุทธศาสตร์ชาติ (X)/ แผนแม่บทฯ (Y)	แหล่งงบประมาณ	หน่วยดำเนินการ	พ.ศ. 2566	พ.ศ. 2567	พ.ศ. 2568	พ.ศ. 2569	พ.ศ. 2570	พ.ศ. 2566-2570
กิจกรรมที่ 4.1.203 จัดหาเครื่องจักรชุดลอกวัชพืชและดินโคลน และสิ่งกีดขวางทางน้ำ(คลองน้ำทิ้ง) หมู่ที่ 7,8 ตำบลต้นตาล อำเภอเสนาห์ จังหวัดสระบุรี		2	ที่ทำการปกครองอำเภอเสนาห์	428,000	428,000	428,000	428,000	428,000	2,140,000
กิจกรรมที่ 4.1.204 กำจัดวัชพืชคลองน้ำคองเรียงราง		2	ที่ทำการปกครองอำเภอบ้านหมอ	334,400	334,400	334,400	334,400	334,400	1,672,000
กิจกรรมที่ 4.1.205 ชุดลอกวัชพืช หมู่ที่ 3 ตำบลชะอม อำเภอแก่งคอย จังหวัดสระบุรี		2	ที่ทำการปกครองอำเภอแก่งคอย	500,000	500,000	500,000	500,000	500,000	2,500,000
กิจกรรมที่ 4.1.206 ชุดลอกวัชพืช หมู่ที่ 7 ตำบลชะอม อำเภอแก่งคอย จังหวัดสระบุรี		2	ที่ทำการปกครองอำเภอแก่งคอย	500,000	500,000	500,000	500,000	500,000	2,500,000
กิจกรรมที่ 4.1.207 ชุดลอกวัชพืชคลองเรือ หมู่ที่ 1 ตำบลเจริญธรรม อำเภอวิหารแดง จังหวัดสระบุรี		2	ที่ทำการปกครองอำเภอวิหารแดง	136,200	136,200	136,200	136,200	136,200	681,000
กิจกรรมที่ 4.1.208 ชุดลอกวัชพืชคลองวิหารแดง หมู่ที่ 1 ตำบลวิหารแดง อำเภอวิหารแดง จังหวัดสระบุรี		2	ที่ทำการปกครองอำเภอวิหารแดง	84,100	84,100	84,100	84,100	84,100	420,500

บัญชีรายการชุดโครงการสำคัญ		งบประมาณดำเนินการ							
แผนงาน/โครงการสำคัญ	ยุทธศาสตร์ชาติ (X)/ แผนแม่บทฯ (Y)	แหล่งงบประมาณ	หน่วยดำเนินการ	พ.ศ. 2566	พ.ศ. 2567	พ.ศ. 2568	พ.ศ. 2569	พ.ศ. 2570	พ.ศ. 2566-2570
กิจกรรมที่ 4.1.209 ชุดล่องแก่งที่ซิดลองของหงษ์โพธิ์ หมู่ที่ 1 ตำบลหนองสรวง อำเภอวิหารแดง จังหวัดสระบุรี		2	ที่ทำการปกครอง อำเภอวิหารแดง	57,000	57,000	57,000	57,000	57,000	285,000
กิจกรรมที่ 4.1.210 ล่องคลองก้ำจัดวิถีซิดลองป่ายางใน เพื่อพัฒนาแหล่งน้ำภาคการเกษตร หมู่ที่ 3 ตำบลบ้านลำ อำเภอวิหารแดง จังหวัดสระบุรี		2	ที่ทำการปกครอง อำเภอวิหารแดง	226,000	226,000	226,000	226,000	226,000	1,130,000
กิจกรรมที่ 4.1.211 ล่องคลองก้ำจัดวิถีซิดลองป่ายางเหนียว เพื่อพัฒนาแหล่งน้ำภาคการเกษตร หมู่ที่ 3 ตำบลบ้านลำ อำเภอวิหารแดง จังหวัดสระบุรี		2	ที่ทำการปกครอง อำเภอวิหารแดง	324,000	324,000	324,000	324,000	324,000	1,620,000
กิจกรรมที่ 4.1.212 ล่องคลองก้ำจัดวิถีซิดลองโคกกระต่าย เพื่อพัฒนาแหล่งน้ำภาคการเกษตร หมู่ที่ 1 ตำบลบ้านลำ อำเภอวิหารแดง จังหวัดสระบุรี		2	ที่ทำการปกครอง อำเภอวิหารแดง	165,000	165,000	165,000	165,000	165,000	825,000
กิจกรรมที่ 4.1.213 ล่องคลองก้ำจัดวิถีซิดลองสมานมิตร เพื่อพัฒนาแหล่งน้ำภาคการเกษตร หมู่ที่ 1,2,3,4 ตำบลเจริญธรรม อำเภอวิหารแดง จังหวัดสระบุรี		2	ที่ทำการปกครอง อำเภอวิหารแดง	599,000	599,000	599,000	599,000	599,000	2,995,000

บัญชีรายการชุดโครงการสำคัญ		งบประมาณดำเนินการ							
แผนงาน/โครงการสำคัญ	ยุทธศาสตร์ชาติ (X)/ แผนแม่บทฯ (Y)	แหล่งงบประมาณ	หน่วยดำเนินการ	พ.ศ. 2566	พ.ศ. 2567	พ.ศ. 2568	พ.ศ. 2569	พ.ศ. 2570	พ.ศ. 2566-2570
กิจกรรมที่ 4.1.214 กู้จัดซื้อพืช (โดยแรงคน) คลองระบายน้ำอาคารระบายน้ำฉุกเฉิน (Auxiliary Spillway) ปริมาณ 50 ไร่ โครงการส่งน้ำและบำรุงรักษาป่าสักชลสิทธิ์ ตำบลคำพรวน อำเภอวังม่วง จังหวัดสระบุรี		2	โครงการส่งน้ำและบำรุงรักษาป่าสักชลสิทธิ์	162,000	162,001	162,002	162,003	162,004	810,010
กิจกรรมที่ 4.1.215 กู้จัดซื้อพืชด้วยแรงคนบนคันคลองส่งน้ำสายใหญ่ MC กม. 0+000 - กม. 34+145 จำนวน 439 ไร่ ฝ่ายส่งน้ำและบำรุงรักษาที่ 2 โครงการส่งน้ำและบำรุงรักษาป่าสักชลสิทธิ์ ตำบลบ้านธาตุ อำเภอแก่งคอย จังหวัดสระบุรี		2	โครงการส่งน้ำและบำรุงรักษาป่าสักชลสิทธิ์	1,426,800	1,426,800	1,426,800	1,426,800	1,426,800	7,134,000
กิจกรรมที่ 4.1.216 กู้จัดซื้อพืชคลองระบายน้ำ MD 1 กม. 0+000 ถึง กม.10+150 ฝ่ายส่งน้ำและบำรุงรักษาที่ 2 โครงการส่งน้ำและบำรุงรักษาป่าสักชลสิทธิ์ ตำบลบ้านแก่ง อำเภอเฉลิมพระเกียรติ จังหวัดสระบุรี		2	โครงการส่งน้ำและบำรุงรักษาป่าสักชลสิทธิ์	3,000,000	3,000,000	3,000,000	3,000,000	3,000,000	15,000,000
กิจกรรมที่ 4.1.217 กู้จัดซื้อพืชคลองระบายน้ำ MD 2 กม. 0+000 ถึง 17+085 ฝ่ายส่งน้ำและบำรุงรักษาที่ 2 โครงการส่งน้ำและบำรุงรักษาป่าสักชลสิทธิ์ ตำบลศาลาไทย อำเภอเสนาห์ จังหวัดสระบุรี		2	โครงการส่งน้ำและบำรุงรักษาป่าสักชลสิทธิ์	5,000,000	5,000,000	5,000,000	5,000,000	5,000,000	25,000,000

บัญชีรายการชุดโครงการสำคัญ			งบประมาณดำเนินการ						
แผนงาน/โครงการสำคัญ	ยุทธศาสตร์ชาติ (X)/ แผนแม่บทฯ (Y)	แหล่งงบประมาณ	หน่วยดำเนินการ	พ.ศ. 2566	พ.ศ. 2567	พ.ศ. 2568	พ.ศ. 2569	พ.ศ. 2570	พ.ศ. 2566-2570
กิจกรรมที่ 4.1.218 กิจจัดสวัสดิชดครองระบบน้ำ MD 3 กม. 0+000 ถึง กม.15+184 ฝ่ายส่งน้ำและบำรุงรักษาที่ 2 โครงการส่งน้ำและบำรุงรักษาป่าสักชลสิทธิ์ ตำบลบ้านยาง อำเภอเสนาห์ จังหวัดสระบุรี		2	โครงการส่งน้ำและบำรุงรักษาป่าสักชลสิทธิ์	4,500,000	4,500,000	4,500,000	4,500,000	4,500,000	22,500,000
กิจกรรมที่ 4.1.219 งานซ่อมแซมระบบเบียร์มอเตอร์ ประตุระบบน้ำบ้านม้า		2	โครงการส่งน้ำและบำรุงรักษาโคกกระเทียม	250,000	250,000	250,000	250,000	250,000	1,250,000
กิจกรรมที่ 4.1.220 จัดซื้อครุภัณฑ์ยามพาทนะ เรือกำจัดผักตบชวาและวัชพืชนาขนาดเล็ก		2	ที่ทำการปกครองอำเภอบ้านหมอ	5,900,000	5,900,000	5,900,000	5,900,000	5,900,000	29,500,000
กิจกรรมที่ 4.1.221 ก่อสร้างฝายหนองสร้าง พร้อมระบบส่งน้ำ พื้นที่รับประโยชน์ 3,000 ไร่		2	โครงการส่งน้ำและบำรุงรักษาสระบุรี	30,000,000	30,000,000	30,000,000	30,000,000	30,000,000	150,000,000
กิจกรรมที่ 4.1.222 ก่อสร้างฝายชะลอน้ำแบบล่องลอยตาข่าย (ล่องแก๊งเย็น) หมู่ที่ 3 ตำบลกุดนกงปล้า อำเภอเมืองสระบุรี		2	ที่ทำการปกครองอำเภอเมืองสระบุรี	500,000	500,000	500,000	500,000	500,000	2,500,000
กิจกรรมที่ 4.1.223 ก่อสร้างฝายชะลอน้ำล่องแก๊งเย็นเพื่อการเกษตร หมู่ที่ 2 ตำบลกุดนกงปล้า อำเภอเมืองสระบุรี		2	ที่ทำการปกครองอำเภอเมืองสระบุรี	500,000	500,000	500,000	500,000	500,000	2,500,000

บัญชีรายการชุดโครงการสำคัญ			งบประมาณดำเนินการ						
แผนงาน/โครงการสำคัญ	ยุทธศาสตร์ชาติ (X)/ แผนแม่บทฯ (Y)	แหล่งงบประมาณ	หน่วยดำเนินการ	พ.ศ. 2566	พ.ศ. 2567	พ.ศ. 2568	พ.ศ. 2569	พ.ศ. 2570	พ.ศ. 2566-2570
กิจกรรมที่ 4.1.224 ติดตั้งปั๊มสูบน้ำใช้พลังงานแสงอาทิตย์โซลาร์เซลล์ หมู่ที่ 6 ตำบลคลังชั้นอำเภอเมืองสระบุรี		2	ที่ทำการปกครองอำเภอเมืองสระบุรี	498,700	498,700	498,700	498,700	498,700	2,493,500
กิจกรรมที่ 4.1.225 ก่อสร้างตาดคอนกรีต หมู่ที่ 11 เชื่อมต่อ หมู่ที่ 2 ตำบลหนองแค อำเภอพระพุทธบาท จังหวัดสระบุรี		2	ที่ทำการปกครองอำเภอพระพุทธบาท	500,000	500,000	500,000	500,000	500,000	2,500,000
กิจกรรมที่ 4.1.226 ก่อสร้างคลองลาดคอนกรีต หมู่ที่ 8 เชื่อมต่อ หมู่ที่ 9		2	ที่ทำการปกครองอำเภอพระพุทธบาท	3,524,400	3,524,400	3,524,400	3,524,400	3,524,400	17,622,000
กิจกรรมที่ 4.1.227 ก่อสร้างเจาะบ่อบาดาลพร้อมติดตั้งเครื่องสูบน้ำ และท่อถึงกับน้ำพร้อมเครื่องกรองน้ำ		2	ที่ทำการปกครองอำเภอเฉลิมพระเกียรติ	693,800	693,800	693,800	693,800	693,800	3,469,000
กิจกรรมที่ 4.1.228 ก่อสร้างฝายน้ำล้น คลส.หมู่ที่ 11 (บริเวณบ้านนางนันทรมน วงษ์เพ็ง) ตำบลชะอม อำเภอแก่งคอย จังหวัดสระบุรี		2	ที่ทำการปกครองอำเภอแก่งคอย	480,000	480,000	480,000	480,000	480,000	2,400,000
กิจกรรมที่ 4.1.229 ก่อสร้างฝายน้ำล้น คลส.หมู่ที่ 5 (บริเวณไร่ภูทอกเขาหวาย จุดที่ 1)ตำบลชะอม อำเภอแก่งคอย จังหวัดสระบุรี		2	ที่ทำการปกครองอำเภอแก่งคอย	480,000	480,000	480,000	480,000	480,000	2,400,000
กิจกรรมที่ 4.1.230 ก่อสร้างฝายน้ำล้น คลส.หมู่ที่ 5 (บริเวณไร่ภูทอกเขาหวาย จุดที่ 2) ตำบลชะอม อำเภอแก่งคอย จังหวัดสระบุรี		2	ที่ทำการปกครองอำเภอแก่งคอย	480,000	480,000	480,000	480,000	480,000	2,400,000

บัญชีรายการชุดโครงการสำคัญ			งบประมาณดำเนินการ						
แผนงาน/โครงการสำคัญ	ยุทธศาสตร์ชาติ (X)/ แผนแม่บทฯ (Y)	แหล่งงบประมาณ	หน่วยดำเนินการ	พ.ศ. 2566	พ.ศ. 2567	พ.ศ. 2568	พ.ศ. 2569	พ.ศ. 2570	พ.ศ. 2566-2570
กิจกรรมที่ 4.1.231 ก่อสร้างฝายน้ำล้น คลส.หมู่ที่ 5 (บริเวณสวนนายทวี จันทร์ลา)ตำบลชะอม อำเภอแก่งคอย จังหวัดสระบุรี		2	ที่ทำการปกครอง อำเภอแก่งคอย	480,000	480,000	480,000	480,000	480,000	2,400,000
กิจกรรมที่ 4.1.232 ก่อสร้างฝายน้ำล้น คลส.หมู่ที่ 5 (บริเวณสวนนายพีรพงษ์ หอมยิ่ง) ตำบลชะอม อำเภอแก่งคอย จังหวัดสระบุรี		2	ที่ทำการปกครอง อำเภอแก่งคอย	480,000	480,000	480,000	480,000	480,000	2,400,000
กิจกรรมที่ 4.1.233 ก่อสร้างฝายน้ำล้น คลส.หมู่ที่ 5 (บริเวณสวนไม้พุ่ม) ตำบลชะอม อำเภอแก่งคอย จังหวัดสระบุรี		2	ที่ทำการปกครอง อำเภอแก่งคอย	480,000	480,000	480,000	480,000	480,000	2,400,000
กิจกรรมที่ 4.1.234 ขุดลอกหน้าฝายโป่งโก หมู่ที่ 9 บ้านหนองบอน ตำบลวังม่วง อำเภอวังม่วง จังหวัดสระบุรี		2	ที่ทำการปกครอง อำเภอวังม่วง	496,000	496,000	496,000	496,000	496,000	2,480,000
กิจกรรมที่ 4.1.235 ขุดลอกฝายโป่งแก่ง หมู่ที่ 10 บ้านโป่งแก่ง ตำบลวังม่วง อำเภอวังม่วง จังหวัดสระบุรี		2	ที่ทำการปกครอง อำเภอวังม่วง	496,000	496,000	496,000	496,000	496,000	2,480,000
กิจกรรมที่ 4.1.236 ก่อสร้างฝายกั้นก้นน้ำ บริเวณคลองป่าม่วง (จุดที่ 2) หมู่ที่ 2 ตำบลบ้านลำ อำเภอวิหารแดง จังหวัดสระบุรี		2	ที่ทำการปกครอง อำเภอวิหารแดง	354,000	354,000	354,000	354,000	354,000	1,770,000
กิจกรรมที่ 4.1.237 ก่อสร้างฝายกั้นก้นน้ำ บริเวณคลองป่าม่วง หมู่ที่ 2 ตำบลบ้านลำ อำเภอวิหารแดง จังหวัดสระบุรี		2	ที่ทำการปกครอง อำเภอวิหารแดง	354,000	354,000	354,000	354,000	354,000	1,770,000

บัญชีรายการชุดโครงการสำคัญ			งบประมาณดำเนินการ						
แผนงาน/โครงการสำคัญ	ยุทธศาสตร์ชาติ (X)/ แผนแม่บทฯ (Y)	แหล่งงบประมาณ	หน่วยดำเนินการ	พ.ศ. 2566	พ.ศ. 2567	พ.ศ. 2568	พ.ศ. 2569	พ.ศ. 2570	พ.ศ. 2566-2570
กิจกรรมที่ 4.1.238 ก่อสร้างฝายชะลอน้ำต้น หมู่ที่ 2 บ้านชะอม ตำบลชะอม อำเภอแก่งคอย		2	ที่ทำการปกครอง อำเภอแก่งคอย	2,800,000	2,800,000	2,800,000	2,800,000	2,800,000	14,000,000
กิจกรรมที่ 4.1.239 ก่อสร้างฝายชะลอน้ำต้น หมู่ที่ 8 บ้านหินตั้ง ตำบลชะอม อำเภอแก่งคอย		2	ที่ทำการปกครอง อำเภอแก่งคอย	498,000	498,000	498,000	498,000	498,000	2,490,000
กิจกรรมที่ 4.1.240 ก่อสร้างฝายชะลอน้ำต้นบริเวณสวนยางอีด หมู่ที่ 8 บ้านหินตั้ง ตำบลชะอม อำเภอแก่งคอย		2	ที่ทำการปกครอง อำเภอแก่งคอย	500,000	500,000	500,000	500,000	500,000	2,500,000
กิจกรรมที่ 4.1.241 ก่อสร้างฝายน้ำล้น คสล. หมู่ที่ 5 (บริเวณบ้านนายประกอบ บุญธรรม) ตำบลชะอม อำเภอแก่งคอย จังหวัดสระบุรี		2	องค์การบริหารส่วนตำบลชะอม	480,000	480,000	480,000	480,000	480,000	2,400,000
กิจกรรมที่ 4.1.242 ก่อสร้างฝายน้ำล้น คสล. หมู่ที่ 5 บ้านบึงไม้ (บริเวณสวนไฟฟ้าลัม) ตำบลชะอม อำเภอแก่งคอย จังหวัดสระบุรี		2	องค์การบริหารส่วนตำบลชะอม	480,000	480,000	480,000	480,000	480,000	2,400,000
กิจกรรมที่ 4.1.243 ก่อสร้างฝายน้ำล้น คสล. หมู่ที่ 6 บ้านหนองแหน (บริเวณบ้านนายบุญเที่ยง หล่มวร) ตำบลชะอม อำเภอแก่งคอย จังหวัดสระบุรี		2	องค์การบริหารส่วนตำบลชะอม	480,000	480,000	480,000	480,000	480,000	2,400,000

บัญชีรายการชุดโครงการสำคัญ			งบประมาณดำเนินการ						
แผนงาน/โครงการสำคัญ	ยุทธศาสตร์ชาติ (X)/ แผนแม่บทฯ (Y)	แหล่งงบประมาณ	หน่วยดำเนินการ	พ.ศ. 2566	พ.ศ. 2567	พ.ศ. 2568	พ.ศ. 2569	พ.ศ. 2570	พ.ศ. 2566-2570
กิจกรรมที่ 4.1.244 ก่อสร้างฝายน้ำล้น หมู่ที่ 8 ตำบลหนองปลาไหล		2	ที่ทำการปกครองเมืองสระบุรี	489,800	489,800	489,800	489,800	489,800	2,449,000
กิจกรรมที่ 4.1.245 ซ่อมสร้างคันฝายน้ำล้น บริเวณฝายน้ำล้น คลองธารทองแดง ตำบลธารเกษม อำเภอพระพุทธบาท จังหวัดสระบุรี		2	ที่ทำการปกครองเมืองสระบุรี	440,000	440,000	440,000	440,000	440,000	2,200,000
กิจกรรมที่ 4.1.246 จัดระบบน้ำโครงการอ่างเก็บน้ำม่วงเหล็ก พื้นที่ 1,500 ไร่ ระยะ 3		2	สำนักงานจัดรูปที่ดินฯ	15,262,500	15,262,500	15,262,500	15,262,500	15,262,500	76,312,500
กิจกรรมที่ 4.1.247 ปรับปรุงสถานีสูบน้ำด้วยไฟฟ้าห้วยหินขาว		2	โครงการส่งน้ำและบำรุงรักษาสระบุรี	30,000,000	30,000,000	30,000,000	30,000,000	30,000,000	150,000,000
กิจกรรมที่ 4.1.248 สถานีสูบน้ำด้วยไฟฟ้าบ้านวังม่วง 2 พร้อมระบบส่งน้ำ		2	โครงการส่งน้ำและบำรุงรักษาสระบุรี	45,000,000	45,000,000	45,000,000	45,000,000	45,000,000	225,000,000
กิจกรรมที่ 4.1.249 ก่อสร้างฝายบ้านลำพร้อมระบบส่งน้ำ พื้นที่ปรับปรุงโยชน์ 2,000 ไร่		2	โครงการส่งน้ำและบำรุงรักษาสระบุรี	30,000,000	30,000,000	30,000,000	30,000,000	30,000,000	150,000,000

บัญชีรายการชุดโครงการสำคัญ			งบประมาณดำเนินการ						
แผนงาน/โครงการสำคัญ	ยุทธศาสตร์ชาติ (X)/ แผนแม่บทฯ (Y)	แหล่งงบประมาณ	หน่วยดำเนินการ	พ.ศ. 2566	พ.ศ. 2567	พ.ศ. 2568	พ.ศ. 2569	พ.ศ. 2570	พ.ศ. 2566-2570
กิจกรรมที่ 4.1.250 โครงการระบบส่งน้ำบ้านไร่ ความยาว 900 เมตร พื้นที่รับประโยชน์ 800 ไร่		2	โครงการส่งน้ำและบำรุงรักษาสระบุรี	30,000,000	30,000,000	30,000,000	30,000,000	30,000,000	150,000,000
กิจกรรมที่ 4.1.251 สถานีสูบน้ำด้วยไฟฟ้าพร้อมระบบส่งน้ำบ้านวังม่วง		2	โครงการส่งน้ำและบำรุงรักษาสระบุรี	45,000,000	45,000,000	45,000,000	45,000,000	45,000,000	225,000,000
กิจกรรมที่ 4.1.252 ปรับปรุงฝายลมนาคคลองห้วยแร้ง ตำบลบ้านยาง		2	ที่ทำการปกครองอำเภอเสนาใต้	500,000	500,000	500,000	500,000	500,000	2,500,000
กิจกรรมที่ 4.1.253 ก่อสร้างถังประปาแฉงมเปญ เพื่อรองรับกิจกรรมทางเศรษฐกิจฐานราก หมู่ที่ 1 ตำบลบ้านตา ถึงสูง 20.00 เมตร ขนาดบรรจุ 20 ลูกบาศก์เมตรหมู่ที่ 1 ตำบลบ้านตา อำเภอวิหารแดง จังหวัดสระบุรี		2	ที่ทำการปกครองอำเภอวิหารแดง	377,000	377,000	377,000	377,000	377,000	1,885,000
กิจกรรมที่ 4.1.254 พัฒนาระบบประปาหมู่บ้าน วัดโคกกระพ้อถึงเหล็กเก็บน้ำ ขนาดความจุ 20 ลูกบาศก์เมตร สูง 15 เมตร		2	ที่ทำการปกครองอำเภอเสนาใต้	500,000	500,000	500,000	500,000	500,000	2,500,000
กิจกรรมที่ 4.1.255 ขุดดินวางท่อเมนขยายเขตประปา ยาว 1,500 เมตร หมู่ที่ 8 บ้านพุดพัฒนาตำบลพุดแค อำเภอเฉลิมพระเกียรติ จังหวัดสระบุรี		2	ที่ทำการปกครองอำเภอเฉลิมพระเกียรติ	100,000	100,000	100,000	100,000	100,000	500,000

บัญชีรายการชุดโครงการสำคัญ			งบประมาณดำเนินการ						
แผนงาน/โครงการสำคัญ	ยุทธศาสตร์ชาติ (X)/ แผนแม่บทฯ (Y)	แหล่งงบประมาณ	หน่วยดำเนินการ	พ.ศ. 2566	พ.ศ. 2567	พ.ศ. 2568	พ.ศ. 2569	พ.ศ. 2570	พ.ศ. 2566-2570
กิจกรรมที่ 4.1.256 ซ่อมแซมท่อประปาภายในหมู่บ้าน หมู่ที่ 9 บ้านบ่อหินพัฒนาตำบลพแค อำเภอเฉลิมพระเกียรติ จังหวัดสระบุรี		2	ที่ทำการปกครอง อำเภอเฉลิมพระเกียรติ	103,000	103,000	103,000	103,000	103,000	515,000
กิจกรรมที่ 4.1.257 ปรับปรุงวางท่อเมนประปาหมู่บ้าน บ้านเขาแก้ว หมู่ที่ 4 ตำบลคลองเรือ อำเภอวิหารแดง จังหวัดสระบุรี		2	ที่ทำการปกครอง อำเภอวิหารแดง	282,500	282,500	282,500	282,500	282,500	1,412,500
กิจกรรมที่ 4.1.258 ปรับปรุงซ่อมแซมระบบประปาหมู่บ้าน หมู่ที่ 1 ตำบลบ้านโป่ง อำเภอหนองโดน จังหวัดสระบุรี		2	ที่ทำการปกครอง อำเภอหนองโดน	306,000	306,000	306,000	306,000	306,000	1,530,000
กิจกรรมที่ 4.1.259 ก่อสร้างระบบประปาหมู่บ้าน ตำบลหนองสรวง อำเภอวิหารแดง จังหวัดสระบุรี		2	ที่ทำการปกครอง อำเภอวิหารแดง	920,000	920,000	920,000	920,000	920,000	4,600,000
กิจกรรมที่ 4.1.260 ก่อสร้างระบบประปาหมู่บ้านหนองรี ตำบลหนองสรวง อำเภอวิหารแดง จังหวัดสระบุรี		2	ที่ทำการปกครอง อำเภอวิหารแดง	908,000	908,000	908,000	908,000	908,000	4,540,000
กิจกรรมที่ 4.1.261 ก่อสร้างระบบประปาหมู่บ้าน พร้อมถังแชมเปญ สูง 15 เมตร บ้านเขาอบ หมู่ที่ 11 ตำบลหน้าพระลาน อำเภอเฉลิมพระเกียรติ จังหวัดสระบุรี		2	ที่ทำการปกครอง อำเภอเฉลิมพระเกียรติ	684,000	684,000	684,000	684,000	684,000	3,420,000

บัญชีรายการชุดโครงการสำคัญ			งบประมาณดำเนินการ						
แผนงาน/โครงการสำคัญ	ยุทธศาสตร์ชาติ (X)/ แผนแม่บทฯ (Y)	แหล่งงบประมาณ	หน่วยดำเนินการ	พ.ศ. 2566	พ.ศ. 2567	พ.ศ. 2568	พ.ศ. 2569	พ.ศ. 2570	พ.ศ. 2566-2570
กิจกรรมที่ 4.1.262 ก่อสร้างระบบประปาหมู่บ้าน พร้อมตั้งแคมเปญ สูง 15 เมตร บ้านเขาลัดแค หมู่ที่ 8 ตำบลหน้าพระลาน อำเภอเฉลิมพระเกียรติ จังหวัดสระบุรี		2	ที่ทำการปกครอง อำเภอเฉลิมพระเกียรติ	684,000	684,000	684,000	684,000	684,000	3,420,000
กิจกรรมที่ 4.1.263 ก่อสร้างระบบประปาหมู่บ้าน พร้อมตั้งแคมเปญ สูง 15 เมตร บ้านเขายอดเตียง หมู่ที่ 5 ตำบลหน้าพระลาน อำเภอเฉลิมพระเกียรติ จังหวัดสระบุรี		2	ที่ทำการปกครอง อำเภอเฉลิมพระเกียรติ	684,000	684,000	684,000	684,000	684,000	3,420,000
กิจกรรมที่ 4.1.264 ก่อสร้างระบบประปาหมู่บ้าน พร้อมตั้งแคมเปญ สูง 15 เมตร บ้านเขารวก หมู่ที่ 4 ตำบลหน้าพระลาน อำเภอเฉลิมพระเกียรติ จังหวัดสระบุรี		2	ที่ทำการปกครอง อำเภอเฉลิมพระเกียรติ	684,000	684,000	684,000	684,000	684,000	3,420,000
กิจกรรมที่ 4.1.265 ก่อสร้างระบบประปาหมู่บ้าน พร้อมตั้งแคมเปญ สูง 15 เมตร บ้านหนองจาน หมู่ที่ 6 ตำบลหน้าพระลาน อำเภอเฉลิมพระเกียรติ จังหวัดสระบุรี		2	ที่ทำการปกครอง อำเภอเฉลิมพระเกียรติ	886,000	886,000	886,000	886,000	886,000	4,430,000
กิจกรรมที่ 4.1.266 ก่อสร้างระบบประปาหมู่บ้าน พร้อมตั้งแคมเปญสูง 15 เมตร บ้านป่าคา หมู่ที่ 8 ตำบลทวยบง อำเภอเฉลิมพระเกียรติ จังหวัดสระบุรี		2	ที่ทำการปกครอง อำเภอเฉลิมพระเกียรติ	684,000	684,000	684,000	684,000	684,000	3,420,000

บัญชีรายการชุดโครงการสำคัญ			งบประมาณดำเนินการ						
แผนงาน/โครงการสำคัญ	ยุทธศาสตร์ชาติ (X)/ แผนแม่บทฯ (Y)	แหล่งงบประมาณ.	หน่วยดำเนินการ	พ.ศ. 2566	พ.ศ. 2567	พ.ศ. 2568	พ.ศ. 2569	พ.ศ. 2570	พ.ศ. 2566-2570
กิจกรรมที่ 4.1.267 ก่อสร้างระบบประปาหมู่บ้าน พร้อมตั้งชมรมแปงสูง 15 เมตร บ้านเพ็ญชวา หมู่ที่ 4 ตำบลห้วยบง อำเภอเฉลิมพระเกียรติ จังหวัดสระบุรี		2	ที่ทำการปกครองอำเภอเฉลิมพระเกียรติ	684,000	684,000	684,000	684,000	684,000	3,420,000
กิจกรรมที่ 4.1.268 ก่อสร้างระบบประปาหมู่บ้าน พร้อมตั้งชมรมแปงสูง 15 เมตร บ้านป่าคา หมู่ที่ 9 ตำบลห้วยบง อำเภอเฉลิมพระเกียรติ จังหวัดสระบุรี		2	ที่ทำการปกครองอำเภอเฉลิมพระเกียรติ	684,000	684,000	684,000	684,000	684,000	3,420,000
กิจกรรมที่ 4.1.269 ก่อสร้างระบบประปาหมู่บ้าน พร้อมตั้งชมรมแปงสูง 15 เมตร บ้านมงคล หมู่ที่ 5 ตำบลห้วยบง อำเภอเฉลิมพระเกียรติ จังหวัดสระบุรี		2	ที่ทำการปกครองอำเภอเฉลิมพระเกียรติ	684,000	684,000	684,000	684,000	684,000	3,420,000
กิจกรรมที่ 4.1.270 ก่อสร้างระบบประปาหมู่บ้าน พร้อมตั้งชมรมแปงสูง 15 เมตร บ้านห้วยบง หมู่ที่ 2 ตำบลห้วยบง อำเภอเฉลิมพระเกียรติ จังหวัดสระบุรี		2	ที่ทำการปกครองอำเภอเฉลิมพระเกียรติ	684,000	684,000	684,000	684,000	684,000	3,420,000
กิจกรรมที่ 4.1.271 ก่อสร้างระบบประปาหมู่บ้าน พร้อมตั้งชมรมแปงสูง 15 เมตร หมู่ที่ 4 ตำบลพุดแดง อำเภอเฉลิมพระเกียรติ จังหวัดสระบุรี		2	ที่ทำการปกครองอำเภอเฉลิมพระเกียรติ	684,000	684,000	684,000	684,000	684,000	3,420,000
กิจกรรมที่ 4.1.272 ก่อสร้างระบบประปาหมู่บ้าน พร้อมตั้งชมรมแปงสูง 15 เมตร หมู่ที่ 9 ตำบลพุดแดง อำเภอเฉลิมพระเกียรติ จังหวัดสระบุรี		2	ที่ทำการปกครองอำเภอเฉลิมพระเกียรติ	684,000	684,000	684,000	684,000	684,000	3,420,000

บัญชีรายการชุดโครงการสำคัญ		งบประมาณดำเนินการ							
แผนงาน/โครงการสำคัญ	ยุทธศาสตร์ชาติ (X)/ แผนแม่บทฯ (Y)	แหล่งงบประมาณ	หน่วยดำเนินการ	พ.ศ. 2566	พ.ศ. 2567	พ.ศ. 2568	พ.ศ. 2569	พ.ศ. 2570	พ.ศ. 2566-2570
กิจกรรมที่ 4.1.273 ติดตั้งถังแชมเปญ สูง 12 เมตร ขนาดบรรจุน้ำ 12 ลูกบาศก์เมตร หมู่ที่ 3 บ้านโคกดินแดง ตำบลสุพแค อำเภอเฉลิมพระเกียรติ จังหวัดสระบุรี		2	ที่ทำการปกครองอำเภอเฉลิมพระเกียรติ	475,000	475,000	475,000	475,000	475,000	2,375,000
กิจกรรมที่ 4.1.274 ติดตั้งถังแชมเปญ สูง 15 เมตร ขนาด บรรจุ 15 ลูกบาศก์เมตร พร้อมถังกรองน้ำมีลติมิเดีย ขนาดสูง 1.50 เมตร พร้อมชุดดินวางท่อเมนดักขยะประปา ยาว 400 เมตร เครื่องสูบน้ำไฟฟ้า (Summer Sible) 2 Hp		2	ที่ทำการปกครองอำเภอเฉลิมพระเกียรติ	498,000	498,000	498,000	498,000	498,000	2,490,000
กิจกรรมที่ 4.1.275 ติดตั้งถังแชมเปญ สูง 15 เมตร ขนาด บรรจุ 15 ลูกบาศก์เมตร พร้อมถังกรองน้ำมีลติมิเดีย ขนาดสูง 1.50 เมตร หมู่ที่ 9 หมู่บ้านหนองสามหาง ตำบลหน้าพระลาน อำเภอเฉลิมพระเกียรติ จังหวัดสระบุรี		2	ที่ทำการปกครองอำเภอเฉลิมพระเกียรติ	472,000	472,000	472,000	472,000	472,000	2,360,000
กิจกรรมที่ 4.1.276 ติดตั้งถังกรองน้ำมีลติมิเดีย ขนาด 1.50 เมตร สูง 1.50 เมตร พร้อมวางระบบท่อขยายเขต หมู่ที่ 2 บ้านบ่อหิน ตำบลสุพแค อำเภอเฉลิมพระเกียรติ จังหวัดสระบุรี		2	ที่ทำการปกครองอำเภอเฉลิมพระเกียรติ	179,000	179,000	179,000	179,000	179,000	895,000

บัญชีรายการชุดโครงการสำคัญ			งบประมาณดำเนินการ						
แผนงาน/โครงการสำคัญ	ยุทธศาสตร์ชาติ (X)/ แผนแม่บทฯ (Y)	แหล่งงบประมาณ	หน่วยดำเนินการ	พ.ศ. 2566	พ.ศ. 2567	พ.ศ. 2568	พ.ศ. 2569	พ.ศ. 2570	พ.ศ. 2566-2570
กิจกรรมที่ 4.1.277 ติดตั้งถังกรองน้ำดื่มดื่มเดียว ขนาด 1.50 เมตร สูง 1.50 เมตร พร้อมวางระบบท่อขยายเขต หมู่ที่ 7 หมู่บ้านหน้าพระลาน ตำบลหน้าพระลาน อำเภอเฉลิมพระเกียรติ จังหวัดสระบุรี		2	ที่ทำการปกครอง อำเภอ เฉลิมพระเกียรติ	317,000	317,000	317,000	317,000	317,000	1,585,000
กิจกรรมที่ 4.1.278 ติดตั้งถังกรองน้ำดื่มดื่มเดียว ขนาด 1.50 เมตร สูง 1.50 เมตร พร้อมวางระบบท่อขยายเขต หมู่ที่ 11 หมู่บ้านเขางอบ ตำบลหน้าพระลาน อำเภอเฉลิมพระเกียรติ จังหวัดสระบุรี		2	ที่ทำการปกครอง อำเภอ เฉลิมพระเกียรติ	401,000	401,000	401,000	401,000	401,000	2,005,000
กิจกรรมที่ 4.1.279 ติดตั้งถังกรองน้ำดื่มดื่มเดียว ขนาด 1.50 เมตร สูง 1.50 เมตร พร้อมวางระบบท่อขยายเขต หมู่ที่ 4 หมู่บ้านเขารวก ตำบลหน้าพระลาน อำเภอเฉลิมพระเกียรติ จังหวัดสระบุรี		2	ที่ทำการปกครอง อำเภอ เฉลิมพระเกียรติ	414,000	414,000	414,000	414,000	414,000	2,070,000
กิจกรรมที่ 4.1.280 ติดตั้งถังกรองน้ำดื่มดื่มเดียว ขนาด 1.50 เมตร สูง 1.50 เมตร พร้อมวางระบบท่อขยายเขต หมู่ที่ 6 หมู่บ้านหนองจาน ตำบลหน้าพระลาน อำเภอเฉลิมพระเกียรติ จังหวัดสระบุรี		2	ที่ทำการปกครอง อำเภอ เฉลิมพระเกียรติ	217,000	217,000	217,000	217,000	217,000	1,085,000

บัญชีรายการชุดโครงการสำคัญ			งบประมาณดำเนินการ						
แผนงาน/โครงการสำคัญ	ยุทธศาสตร์ชาติ (X)/ แผนแม่บทฯ (Y)	แหล่งงบประมาณ	หน่วยดำเนินการ	พ.ศ. 2566	พ.ศ. 2567	พ.ศ. 2568	พ.ศ. 2569	พ.ศ. 2570	พ.ศ. 2566-2570
กิจกรรมที่ 4.1.281 ติดตั้งเครื่องนำมัลติมีเดีย ขนาด 1.50 เมตร สูง 1.50 เมตร พร้อมวางระบบพื่อ		2	ที่ทำการปกครอง อำเภอเฉลิมพระเกียรติ	280,000	280,000	280,000	280,000	280,000	1,400,000
กิจกรรมที่ 4.1.282 ติดตั้งเครื่องนำมัลติมีเดีย ขนาด 1.50 เมตร สูง 1.50 เมตร พร้อมวางระบบพื่อขยายเขต หมู่ที่ 5 หมู่บ้านเขายอดเอียง ตำบลหน้าพระลาน อำเภอเฉลิมพระเกียรติ จังหวัดสระบุรี		2	ที่ทำการปกครอง อำเภอเฉลิมพระเกียรติ	177,000	177,000	177,000	177,000	177,000	885,000
กิจกรรมที่ 4.1.283 ติดตั้งเครื่องนำมัลติมีเดีย ขนาด 1.50 เมตร สูง 1.50 เมตร พร้อมวางระบบพื่อขยายเขต หมู่ที่ 2 หมู่บ้านเขาอบ ตำบลหน้าพระลาน อำเภอเฉลิมพระเกียรติ จังหวัดสระบุรี		2	ที่ทำการปกครอง อำเภอเฉลิมพระเกียรติ	150,000	150,000	150,000	150,000	150,000	750,000
กิจกรรมที่ 4.1.284 ติดตั้งเครื่องนำมัลติมีเดีย หมู่ 2 บ้านฝั่ง ตำบลบ้านแก่ง อำเภอเฉลิมพระเกียรติ จังหวัดสระบุรี		2	ที่ทำการปกครอง อำเภอเฉลิมพระเกียรติ	294,000	294,000	294,000	294,000	294,000	1,470,000
กิจกรรมที่ 4.1.285 ติดตั้งเครื่องนำมัลติมีเดีย หมู่ที่ 5 บ้านฝั่ง ตำบลฝั่งวาง อำเภอเฉลิมพระเกียรติ จังหวัดสระบุรี ขนาดสูง 1.50 เมตร สูง 1.50 เมตร พร้อมวางระบบพื่อ		2	ที่ทำการปกครอง อำเภอเฉลิมพระเกียรติ	450,000	450,000	450,000	450,000	450,000	2,250,000

บัญชีรายการชุดโครงการสำคัญ			งบประมาณดำเนินการ						
แผนงาน/โครงการสำคัญ	ยุทธศาสตร์ชาติ (X)/ แผนแม่บทฯ (Y)	แหล่งงบประมาณ	หน่วยดำเนินการ	พ.ศ. 2566	พ.ศ. 2567	พ.ศ. 2568	พ.ศ. 2569	พ.ศ. 2570	พ.ศ. 2566-2570
กิจกรรมที่ 4.1.286 ปรับปรุงระบบประปาหมู่บ้าน หมู่ 11 บ้านหนองตาปอ ตำบลพุดแค อำเภอเฉลิมพระเกียรติ จังหวัดสระบุรี		2	ที่ทำการปกครอง อำเภอ เฉลิมพระเกียรติ	72,000	72,000	72,000	72,000	72,000	360,000
กิจกรรมที่ 4.1.287 ติดตั้งถังแชนเมปยู สูง 15 เมตร ขนาดบรรจุน้ำ 15 ลูกบาศก์เมตร พร้อมถังกรองน้ำ มีลิตมิเตอร์ ขนาดถัง 1.50 เมตร หมู่ที่ 1 หมู่บ้านเขาขาว ตำบลหน้าพระลาน อำเภอเฉลิมพระเกียรติ จังหวัดสระบุรี		2	ที่ทำการปกครอง อำเภอ เฉลิมพระเกียรติ	498,000	498,000	498,000	498,000	498,000	2,490,000
กิจกรรมที่ 4.1.288 ติดตั้งถังกรองน้ำสแตนเลสถังสูง พร้อมวางระบบท่อขยาย หมู่ที่ 4 บ้านแพะดินแดง ตำบลพุดแค อำเภอเฉลิมพระเกียรติ จังหวัดสระบุรี		2	ที่ทำการปกครอง อำเภอ เฉลิมพระเกียรติ	307,000	307,000	307,000	307,000	307,000	1,535,000
กิจกรรมที่ 4.1.289 ก่อสร้างระบบประปาหมู่บ้าน หมู่ที่ 4 ตำบลชลสิทธิ์ อำเภอหนองแค จังหวัดสระบุรี		2	ที่ทำการปกครอง อำเภอหนองแค	800,000	800,000	800,000	800,000	800,000	4,000,000
กิจกรรมที่ 4.1.290 ก่อสร้างระบบประปาหมู่บ้าน หมู่ที่ 5 บ้านหนองครก ตำบลหนองนาแก อำเภอหนองแค จังหวัดสระบุรี		2	ที่ทำการปกครอง อำเภอหนองแค	800,000	800,000	800,000	800,000	800,000	4,000,000
กิจกรรมที่ 4.1.291 ก่อสร้างระบบประปาหมู่บ้าน หมู่ที่ 9 บ้านโคกขนวน ตำบลชลสิทธิ์ อำเภอหนองแค จังหวัดสระบุรี		2	ที่ทำการปกครอง อำเภอหนองแค	800,000	800,000	800,000	800,000	800,000	4,000,000

บัญชีรายการชุดโครงการสำคัญ			งบประมาณดำเนินการ						
แผนงาน/โครงการสำคัญ	ยุทธศาสตร์ชาติ (X)/ แผนแม่บทฯ (Y)	แหล่งงบประมาณ	หน่วยดำเนินการ	พ.ศ. 2566	พ.ศ. 2567	พ.ศ. 2568	พ.ศ. 2569	พ.ศ. 2570	พ.ศ. 2566-2570
กิจกรรมที่ 4.1.292 ก่อสร้างระบบผลิตน้ำประปาอบุชาตขนาดใหญ หมู่ที่ 5 ตำบลหนองโน อำเภอเมืองสระบุรี		2	ที่ทำการปกครองเมืองสระบุรี	3,447,000	3,447,000	3,447,000	3,447,000	3,447,000	17,235,000
กิจกรรมที่ 4.1.293 ขยายเขตท่อเมนประปา หมู่ที่ 2 บ้านปึกสำโรง ตำบลแสงพัน อำเภอวังม่วง จังหวัดสระบุรี ความยาวรวม 1,805 เมตร บริเวณกลุ่มวัดปึกสำโรง		2	เทศบาลตำบลแสงพัน	226,000	226,000	226,000	226,000	226,000	1,130,000
กิจกรรมที่ 4.1.294 ก่อสร้างระบบประปา หมู่ที่ 2 (บริเวณชุมชนวัดเขาบมกลี้อย)		2	องค์การบริหารส่วนตำบลพุดำจาน	499,000	499,000	499,000	499,000	499,000	2,495,000
กิจกรรมที่ 4.1.295 ก่อสร้างระบบประปาบ้านชนิดหอดั่งเหล็กทรงแฉมเปอ หมู่ที่ 2		2	องค์การบริหารส่วนตำบลโคกสะอาด	483,000	483,000	483,000	483,000	483,000	2,415,000
กิจกรรมที่ 4.1.296 ก่อสร้างระบบประปาหมู่บ้าน หมู่ที่ 13 (กลุ่มบ้านนายโนรี ฤทธิ์ทอง)		2	ที่ทำการปกครองอำเภอรังม่าง	577,000	577,000	577,000	577,000	577,000	2,885,000
กิจกรรมที่ 4.1.297 ก่อสร้างระบบประปาหมู่บ้าน หมู่ที่ 17 (กลุ่มบ้านนายมูล นานแปลงแก้ว)		2	ที่ทำการปกครองอำเภอรังม่าง	571,000	571,000	571,000	571,000	571,000	2,855,000

บัญชีรายการชุดโครงการสำคัญ			งบประมาณดำเนินการ						
แผนงาน/โครงการสำคัญ	ยุทธศาสตร์ชาติ (X)/ แผนแม่บทฯ (Y)	แหล่งงบประมาณ	หน่วยดำเนินการ	พ.ศ. 2566	พ.ศ. 2567	พ.ศ. 2568	พ.ศ. 2569	พ.ศ. 2570	พ.ศ. 2566-2570
กิจกรรมที่ 4.1.298 ก่อสร้างระบบประปาหมู่บ้าน หมู่ที่ 17 (กลุ่มบ้านนางพวงเพชร โพธิ์ศรี)		2	ที่ทำการปกครอง อำเภอวังม่วง	564,000	564,000	564,000	564,000	564,000	2,820,000
กิจกรรมที่ 4.1.299 ก่อสร้างระบบประปาหมู่บ้าน พร้อมท่อถึงชุมชนเป็ญ (กลุ่มบ้านทองหนึ่ง หมู่ที่ 15)		2	ที่ทำการปกครอง อำเภอวังม่วง	569,000	569,000	569,000	569,000	569,000	2,845,000
กิจกรรมที่ 4.1.300 ก่อสร้างระบบประปาหมู่บ้าน หมู่ที่ 2 (กลุ่มบ้านนายสะอาด สิงห์อนันต์)		2	ที่ทำการปกครอง อำเภอวังม่วง	577,000	577,000	577,000	577,000	577,000	2,885,000
กิจกรรมที่ 4.1.301 ก่อสร้างระบบประปาหมู่บ้านพร้อมท่อถึงชุมชนเป็ญ หมู่ที่ 10 (กลุ่มบ้านโป่งแก้งใต้)		2	ที่ทำการปกครอง อำเภอวังม่วง	841,000	841,000	841,000	841,000	841,000	4,205,000
กิจกรรมที่ 4.1.302 ขยายเขตประปาส่วนภูมิภาค จำนวน 4 จุด 1. บริเวณถนนบายพาสถึงระบบประปาหมู่บ้าน หมู่ที่ 1 ยาว 495 เมตร 2. บริเวณหน้าโรงงาน WMI ถึงบ้านนายสะอาด ยาว 190 เมตร 3. บริเวณถนนบายพาสถึงร้านอาหารบ่อดิน ยาว 156 เมตร 4. ซอยหน้าบ้านนายภักดีบ้านนายสง่า เปรินกุล ยาว 350 เมตร		2	ที่ทำการปกครอง อำเภอหนองแค	750,000	750,000	750,000	750,000	750,000	3,750,000

บัญชีรายการชุดโครงการสำคัญ			งบประมาณดำเนินการ						
แผนงาน/โครงการสำคัญ	ยุทธศาสตร์ชาติ (X)/ แผนแม่บทฯ (Y)	แหล่งงบประมาณ	หน่วยดำเนินการ	พ.ศ. 2566	พ.ศ. 2567	พ.ศ. 2568	พ.ศ. 2569	พ.ศ. 2570	พ.ศ. 2566-2570
กิจกรรมที่ 4.1.303 ก่อสร้างถังประปาแฉวมเปลี่ยนเพื่อรองรับกิจกรรมทางเศรษฐกิจฐานราก หมู่ที่ 1 ตำบลบ้านคำ อำเภอวิหารแดง จังหวัดสระบุรี		2	ที่ทำการปกครอง อำเภอวิหารแดง	377,000	377,001	377,002	377,003	377,004	1,885,010
กิจกรรมที่ 4.1.304 ปรับปรุงเครื่องกรองน้ำประปาประจำหมู่บ้าน จำนวน 2 จุด 1. บ้านนายทองอินทร์ มณีธรรม 2. บ้านนายสวาท พันธุ์แดง		2	ที่ทำการปกครอง อำเภอหนองแค	300,000	300,000	300,000	300,000	300,000	1,500,000
กิจกรรมที่ 4.1.305 ปรับปรุงขยายเขตประปาหมู่บ้าน หมู่ที่ 1 บ้านหัวตะกิง ตำบลกลุ่มหัก อำเภอหนองแค จังหวัดสระบุรี		2	ที่ทำการปกครอง อำเภอหนองแค	500,000	500,000	500,000	500,000	500,000	2,500,000
กิจกรรมที่ 4.1.306 ปรับปรุงขยายเขตประปาหมู่บ้าน หมู่ที่ 12 บ้านสวนกล้วย ตำบลกลุ่มหัก อำเภอหนองแค จังหวัดสระบุรี		2	ที่ทำการปกครอง อำเภอหนองแค	500,000	500,000	500,000	500,000	500,000	2,500,000
กิจกรรมที่ 4.1.307 ปรับปรุงขยายเขตประปาหมู่บ้าน หมู่ที่ 7 บ้านโคกน้ำบ่อ ตำบลกลุ่มหัก อำเภอหนองแค จังหวัดสระบุรี		2	ที่ทำการปกครอง อำเภอหนองแค	500,000	500,000	500,000	500,000	500,000	2,500,000
กิจกรรมที่ 4.1.308 ปรับปรุงระบบประปาหมู่บ้าน หมู่ที่ 3 บ้านจาน ตำบลหนองนาก อำเภอหนองแค จังหวัดสระบุรี		2	ที่ทำการปกครอง อำเภอหนองแค	500,000	500,000	500,000	500,000	500,000	2,500,000

บัญชีรายการชุดโครงการสำคัญ			งบประมาณดำเนินการ						
แผนงาน/โครงการสำคัญ	ยุทธศาสตร์ชาติ (X)/ แผนแม่บทฯ (Y)	แหล่งงบประมาณ	หน่วยดำเนินการ	พ.ศ. 2566	พ.ศ. 2567	พ.ศ. 2568	พ.ศ. 2569	พ.ศ. 2570	พ.ศ. 2566-2570
กิจกรรมที่ 4.1.309 ปรับปรุงระบบประปาหมู่บ้าน หมู่ที่ 5 บ้านหนองครก ตำบลหนองนาแก อำเภอหนองแค จังหวัดสระบุรี		2	ที่ทำการปกครอง อำเภอหนองแค	500,000	500,000	500,000	500,000	500,000	2,500,000
กิจกรรมที่ 4.1.310 ปรับปรุงระบบประปาหมู่บ้าน หมู่ที่ 6 บ้านหนองตาพรหม ตำบลหนองนาแก อำเภอหนองแค จังหวัดสระบุรี		2	ที่ทำการปกครอง อำเภอหนองแค	500,000	500,000	500,000	500,000	500,000	2,500,000
กิจกรรมที่ 4.1.311 ปรับปรุงระบบประปาหมู่บ้าน หมู่ที่ 8 บ้านโคกหนองนา ตำบลหนองนาแก อำเภอหนองแค จังหวัดสระบุรี		2	ที่ทำการปกครอง อำเภอหนองแค	500,000	500,000	500,000	500,000	500,000	2,500,000
กิจกรรมที่ 4.1.312 ปรับปรุงระบบประปาหมู่บ้าน หมู่ที่ 1 บ้านโคกขวน ตำบลคชสิทธิ์ อำเภอหนองแค จังหวัดสระบุรี		2	ที่ทำการปกครอง อำเภอหนองแค	800,000	800,000	800,000	800,000	800,000	4,000,000
กิจกรรมที่ 4.1.313 ปรับปรุงระบบประปาหมู่บ้าน หมู่ที่ 2 บ้านโคกขี้เหล็ก ตำบลคชสิทธิ์ อำเภอหนองแค จังหวัดสระบุรี		2	ที่ทำการปกครอง อำเภอหนองแค	800,000	800,000	800,000	800,000	800,000	4,000,000
กิจกรรมที่ 4.1.314 ปรับปรุงระบบประปาหมู่บ้าน หมู่ที่ 9 บ้านโคกขวน ตำบลคชสิทธิ์ อำเภอหนองแค จังหวัดสระบุรี		2	ที่ทำการปกครอง อำเภอหนองแค	800,000	800,000	800,000	800,000	800,000	4,000,000
กิจกรรมที่ 4.1.315 ปรับปรุงระบบผลิตน้ำประปาชุมชน ม.พัน 11 รอ. และชุมชนกองเครื่องช่วยฝึก		2	ที่ทำการปกครอง อำเภอเมืองสระบุรี	21,213,600	21,213,600	21,213,600	21,213,600	21,213,600	106,068,000

บัญชีรายการชุดโครงการสำคัญ			งบประมาณดำเนินการ					
แผนงาน/โครงการสำคัญ	ยุทธศาสตร์ชาติ (X)/ แผนแม่บทฯ (Y)	แหล่งงบประมาณ	พ.ศ. 2566	พ.ศ. 2567	พ.ศ. 2568	พ.ศ. 2569	พ.ศ. 2570	พ.ศ. 2566-2570
กิจกรรมที่ 4.1.316 โครงการเปลี่ยนท่าอากาศยานประปา หมู่บ้าน หมู่ที่ 10 ตำบลพุดแค อำเภอเฉลิมพระเกียรติ จังหวัดสระบุรี		2	379,100	379,100	379,100	379,100	379,100	1,895,500
กิจกรรมที่ 4.1.317 วางท่อขยายเขตประปา บ้านกอก หมู่ที่ 6 ตำบลบ้านแก่ง อำเภอเฉลิมพระเกียรติ จังหวัดสระบุรี		2	180,500	180,500	180,500	180,500	180,500	902,500
กิจกรรมที่ 4.1.318 ซ่อมแซมท่อประปาภายในหมู่บ้าน หมู่ที่ 8 บ้านพุดแคพัฒนา ตำบลพุดแค อำเภอเฉลิมพระเกียรติ จังหวัดสระบุรี		2	100,000	100,000	100,000	100,000	100,000	500,000
กิจกรรมที่ 4.1.319 ซ่อมแซมท่อประปาภายในหมู่บ้าน หมู่ที่ 9 บ้านบ่อหินพัฒนา ตำบลพุดแค อำเภอเฉลิมพระเกียรติ จังหวัดสระบุรี		2	103,000	103,000	103,000	103,000	103,000	515,000
กิจกรรมที่ 4.1.320 ปรับปรุงกรองน้ำประปา ขนาดกำลังการผลิต 250 ลบ.ม./ชม. ที่ทำการฝ่ายผลิตที่ 3 (ประปาแก่งขนุน)		2	4,212,600	4,212,600	4,212,600	4,212,600	4,212,600	21,063,000
กิจกรรมที่ 4.1.321 ปรับปรุงซ่อมแซมระบบประปา หมู่บ้าน		2	306,000	306,000	306,000	306,000	306,000	1,530,000

บัญชีรายการชุดโครงการสำคัญ			งบประมาณดำเนินการ						
แผนงาน/โครงการสำคัญ	ยุทธศาสตร์ชาติ (X)/ แผนแม่บทฯ (Y)	แหล่งงบประมาณ	หน่วยดำเนินการ	พ.ศ. 2566	พ.ศ. 2567	พ.ศ. 2568	พ.ศ. 2569	พ.ศ. 2570	พ.ศ. 2566-2570
กิจกรรมที่ 4.1.322 ปรับปรุงห้องแมนเดระบบจ่ายน้ำประปาหมู่บ้าน หมู่ที่ 3 หมู่ที่ 5		2	องค์การบริหารส่วนตำบลโคกสะอาด	499,000	499,000	499,000	499,000	499,000	2,495,000
กิจกรรมที่ 4.1.323 ปรับปรุงท่อเมนประปาวางท่อประปา กลุ่มบ้านนางพยอม ยาว 1,000 เมตร		2	ที่ทำการปกครองอำเภออมวตเหล็ก	100,000	100,000	100,000	100,000	100,000	500,000
กิจกรรมที่ 4.1.324 ปรับปรุงท่อเมนประปาวางท่อประปาภายในหมู่บ้าน 2 จุด ๆ ละ 2,000 เมตร รวมเป็น 4,000 เมตร		2	ที่ทำการปกครองอำเภออมวตเหล็ก	425,000	425,000	425,000	425,000	425,000	2,125,000
กิจกรรมที่ 4.1.325 ปรับปรุงระบบจ่ายน้ำท่อส่งน้ำประปาหมู่บ้าน หมู่ที่ 3 ตำบลตลาดน้อย		2	เทศบาลตำบลตลาดน้อย	342,000	342,000	342,000	342,000	342,000	1,710,000
กิจกรรมที่ 4.1.326 ปรับปรุงระบบน้ำประปาเทศบาล		2	เทศบาลตำบลตลาดน้อย	3,500,000	3,500,000	3,500,000	3,500,000	3,500,000	17,500,000
กิจกรรมที่ 4.1.327 ปรับปรุงระบบประปา หมู่ที่ 4 ตำบลหน้าพระลาน		2	องค์การบริหารส่วนตำบลหน้าพระลาน	361,000	361,000	361,000	361,000	361,000	1,805,000
กิจกรรมที่ 4.1.328 ปรับปรุงระบบประปาหมู่บ้าน		2	ที่ทำการปกครองอำเภอพระพุทธบาท	239,000	239,000	239,000	239,000	239,000	1,195,000

บัญชีรายการชุดโครงการสำคัญ			งบประมาณดำเนินการ						
แผนงาน/โครงการสำคัญ	ยุทธศาสตร์ชาติ (X)/ แผนแม่บทฯ (Y)	แหล่งงบประมาณ	หน่วยดำเนินการ	พ.ศ. 2566	พ.ศ. 2567	พ.ศ. 2568	พ.ศ. 2569	พ.ศ. 2570	พ.ศ. 2566-2570
กิจกรรมที่ 4.1.329 ปรับปรุงระบบประปาหมู่บ้าน หมู่ที่ 10 (กลุ่มบ้านนาหงส์สร วังถักถัด)		2	ที่ทำการปกครอง อำเภอวังม่วง	263,000	263,000	263,000	263,000	263,000	1,315,000
กิจกรรมที่ 4.1.330 ปรับปรุงระบบประปาหมู่บ้าน หมู่ที่ 11 บ้านหนองตาปอ ตำบลพุดแดง อำเภอเฉลิมพระเกียรติ จังหวัดสระบุรี		2	ที่ทำการปกครอง อำเภอเฉลิมพระเกียรติ	72,000	72,000	72,000	72,000	72,000	360,000
กิจกรรมที่ 4.1.331 ปรับปรุงระบบประปาหมู่บ้านเพื่ออุปโภคบริโภค หมู่ที่ 1 บ้านพุดแดง อำเภอเฉลิมพระเกียรติ จังหวัดสระบุรี		2	ที่ทำการปกครอง อำเภอเฉลิมพระเกียรติ	167,000	167,000	167,000	167,000	167,000	835,000
กิจกรรมที่ 4.1.332 ปรับปรุงวางท่อเมนประปาหมู่บ้านบ้านเขาแก้ว หมู่ที่ 4 ตำบลคลองเรือ อำเภอวิหารแดง จังหวัดสระบุรี		2	ที่ทำการปกครอง อำเภอวิหารแดง	282,500	282,500	282,500	282,500	282,500	1,412,500
กิจกรรมที่ 4.1.333 พัฒนาระบบประปาหมู่บ้าน วัดโคกกระพี้		2	ที่ทำการปกครอง อำเภอเสาไห้	500,000	500,000	500,000	500,000	500,000	2,500,000
กิจกรรมที่ 4.1.334 พัฒนาระบบประปาหมู่บ้าน หมู่ที่ 10 ตำบลบ้านยาง อำเภอเสาไห้ จังหวัดสระบุรี		2	ที่ทำการปกครอง อำเภอเสาไห้	830,000	830,000	830,000	830,000	830,000	4,150,000
กิจกรรมที่ 4.1.335 ขยายเขตจำหน่ายน้ำประปาส่วนภูมิภาค หมู่ที่ 6 บริเวณบ้านหนองตาพรหม ท่อพื่อ (ท่อดำ) ศก. 100 มม. ระยะทางยาว 550 เมตร		2	ที่ทำการปกครอง อำเภอเมืองสระบุรี	500,000	500,000	500,000	500,000	500,000	2,500,000

บัญชีรายการชุดโครงการสำคัญ			งบประมาณดำเนินการ						
แผนงาน/โครงการสำคัญ	ยุทธศาสตร์ชาติ (X)/ แผนแม่บทฯ (Y)	แหล่งงบประมาณ	หน่วยดำเนินการ	พ.ศ. 2566	พ.ศ. 2567	พ.ศ. 2568	พ.ศ. 2569	พ.ศ. 2570	พ.ศ. 2566-2570
กิจกรรมที่ 4.1.336 ก่อสร้างท่อลอดเหลี่ยม คลล. (Box Culvert) หน้ 5 ขนาดกว้าง 1.00 x 1.00 เมตร ยาว 114 เมตร และก่อสร้างถนน คลล. กว้าง 5 เมตร ยาว 114 เมตร หนา 0.15 เมตร หรือคิดเป็นพื้นที่คอนกรีตไม่น้อยกว่า 570 ตร.ม.		2	ที่ทำการปกครอง อำเภอหนองแค	3,650,000	3,650,000	3,650,000	3,650,000	3,650,000	18,250,000
กิจกรรมที่ 4.1.337 ซ่อมแซมถนนบริเวณโรงพยาบาลพระ หมู่ที่ 9 ระยะทางยาว 320 เมตร		2	ที่ทำการปกครอง อำเภอหนองแค	500,000	500,000	500,000	500,000	500,000	2,500,000
กิจกรรมที่ 4.1.338 ซ่อมแซมถนนบึงหนองโพธิ์ ตำบลหนองสรวง อำเภอวิหารแดง จังหวัดสระบุรี		2	ที่ทำการปกครอง อำเภอวิหารแดง	8,444,000	8,444,000	8,444,000	8,444,000	8,444,000	42,220,000
กิจกรรมที่ 4.1.339 วางท่อคอนกรีตเสริมเหล็ก บริเวณบ้านนายสวาท พันธุ์แดง หมู่ที่ 1 ขนาดท่อ คลล.ศก. 0.40 เมตร พร้อมบ่อพัก ระยะทางยาว 200 เมตร		2	ที่ทำการปกครอง อำเภอหนองแค	500,000	500,000	500,000	500,000	500,000	2,500,000
กิจกรรมที่ 4.1.340 วางท่อคอนกรีตเสริมเหล็ก บริเวณศาลาประชาคม หมู่ที่ 1 ขนาดท่อ คลล.ศก. 0.60 เมตร พร้อมบ่อพัก ระยะทางยาว 170 เมตร		2	ที่ทำการปกครอง อำเภอหนองแค	500,000	500,000	500,000	500,000	500,000	2,500,000
กิจกรรมที่ 4.1.341 ซ่อมแซมบ่อลาดทดแทน หมู่ที่ 8 บ้านขุนใหญ่ บริเวณกลุ่มบ้านนายฉวย ดันทอง		2	องค์การบริหารส่วนตำบลป่าสัก	200,000	200,000	200,000	200,000	200,000	1,000,000

บัญชีรายการชุดโครงการสำคัญ			งบประมาณดำเนินการ						
แผนงาน/โครงการสำคัญ	ยุทธศาสตร์ชาติ (X)/ แผนแม่บทฯ (Y)	แหล่งงบประมาณ	หน่วยดำเนินการ	พ.ศ. 2566	พ.ศ. 2567	พ.ศ. 2568	พ.ศ. 2569	พ.ศ. 2570	พ.ศ. 2566-2570
กิจกรรมที่ 4.1.342 เจาะบ่อบาดาล ขนาดศูนย์กลาง 6 นิ้ว พร้อมถังเหล็กเก็บน้ำ ขนาดความจุ 65 ลบ.ม. พร้อมติดตั้งระบบประปาหมู่บ้าน		2	ที่ทำการปกครอง อำเภอหนองแค	1,800,000	1,800,000	1,800,000	1,800,000	1,800,000	9,000,000
กิจกรรมที่ 4.1.343 เจาะบ่อบาดาลพร้อมถังทอกรู 100 เมตร บ้านท่าวี หมู่ที่ 3 ตำบลฝั่งระวง อำเภอเฉลิมพระเกียรติ จังหวัดสระบุรี		2	ที่ทำการปกครอง อำเภอเฉลิมพระเกียรติ	449,000	449,000	449,000	449,000	449,000	2,245,000
กิจกรรมที่ 4.1.344 เจาะบ่อบาดาลพร้อมถังทอกรู 100 เมตร บ้านเพ็ญใจ หมู่ที่ 1 ตำบลฝั่งระวง อำเภอเฉลิมพระเกียรติ จังหวัดสระบุรี		2	ที่ทำการปกครอง อำเภอเฉลิมพระเกียรติ	449,000	449,000	449,000	449,000	449,000	2,245,000
กิจกรรมที่ 4.1.345 เจาะบ่อบาดาลพร้อมถังทอกรู 100 เมตร บ้านห้วยน้อย หมู่ที่ 5 ตำบลฝั่งระวง อำเภอเฉลิมพระเกียรติ จังหวัดสระบุรี		2	ที่ทำการปกครอง อำเภอเฉลิมพระเกียรติ	449,000	449,000	449,000	449,000	449,000	2,245,000
กิจกรรมที่ 4.1.346 เจาะบ่อบาดาลพร้อมถังทอกรู 100 เมตร บ้านห้วยหินขาว หมู่ที่ 2 ตำบลฝั่งระวง อำเภอเฉลิมพระเกียรติ จังหวัดสระบุรี		2	ที่ทำการปกครอง อำเภอเฉลิมพระเกียรติ	449,000	449,000	449,000	449,000	449,000	2,245,000
กิจกรรมที่ 4.1.347 เจาะบ่อบาดาลพร้อมถังทอกรู 100 เมตร บ้านท่าวี หมู่ที่ 3 ตำบลฝั่งระวง อำเภอเฉลิมพระเกียรติ จังหวัดสระบุรี		2	ที่ทำการปกครอง อำเภอเฉลิมพระเกียรติ	449,000	449,000	449,000	449,000	449,000	2,245,000
กิจกรรมที่ 4.1.348 เจาะบ่อบาดาลพร้อมถังทอกรู บ้านเขาคิน หมู่ที่ 1 ตำบลเขาคินพัฒนา อำเภอเฉลิมพระเกียรติ จังหวัดสระบุรี		2	ที่ทำการปกครอง อำเภอเฉลิมพระเกียรติ	449,000	449,000	449,000	449,000	449,000	2,245,000

บัญชีรายการชุดโครงการสำคัญ			งบประมาณดำเนินการ						
แผนงาน/โครงการสำคัญ	ยุทธศาสตร์ชาติ (X)/ แผนแม่บทฯ (Y)	แหล่งงบประมาณ	หน่วยดำเนินการ	พ.ศ. 2566	พ.ศ. 2567	พ.ศ. 2568	พ.ศ. 2569	พ.ศ. 2570	พ.ศ. 2566-2570
กิจกรรมที่ 4.1.349 เจาะบ่อบาดาลพร้อมลงทุนที่บ้านเขาดิน หมู่ที่ 2 ตำบลเขาดินพัฒนา อำเภอเฉลิมพระเกียรติ จังหวัดสระบุรี		2	ที่ทำการปกครอง อำเภอ เฉลิมพระเกียรติ	449,000	449,000	449,000	449,000	449,000	2,245,000
กิจกรรมที่ 4.1.350 เจาะบ่อบาดาลพร้อมลงทุนที่บ้านเขาหินปูน หมู่ที่ 6 ตำบลเขาดินพัฒนา อำเภอเฉลิมพระเกียรติ จังหวัดสระบุรี		2	ที่ทำการปกครอง อำเภอ เฉลิมพระเกียรติ	313,000	313,000	313,000	313,000	313,000	1,565,000
กิจกรรมที่ 4.1.351 เจาะบ่อบาดาลพร้อมลงทุนที่บ้านโคกดินแดง หมู่ที่ 7 ตำบลเขาดินพัฒนา อำเภอเฉลิมพระเกียรติ จังหวัดสระบุรี		2	ที่ทำการปกครอง อำเภอ เฉลิมพระเกียรติ	313,000	313,000	313,000	313,000	313,000	1,565,000
กิจกรรมที่ 4.1.352 เจาะบ่อบาดาลพร้อมลงทุนที่บ้านดั่งใหม่มงคล หมู่ที่ 3 ตำบลเขาดินพัฒนา อำเภอเฉลิมพระเกียรติ จังหวัดสระบุรี		2	ที่ทำการปกครอง อำเภอ เฉลิมพระเกียรติ	449,000	449,000	449,000	449,000	449,000	2,245,000
กิจกรรมที่ 4.1.353 เจาะบ่อบาดาลพร้อมลงทุนที่บ้านโนนเต้อ หมู่ที่ 5 ตำบลเขาดินพัฒนา อำเภอเฉลิมพระเกียรติ จังหวัดสระบุรี		2	ที่ทำการปกครอง อำเภอ เฉลิมพระเกียรติ	313,000	313,000	313,000	313,000	313,000	1,565,000
กิจกรรมที่ 4.1.354 เจาะบ่อบาดาลพร้อมลงทุนที่บ้านลาดเขาปูน หมู่ที่ 7 ตำบลบ้านแก่ง อำเภอเฉลิมพระเกียรติ จังหวัดสระบุรี		2	ที่ทำการปกครอง อำเภอ เฉลิมพระเกียรติ	449,000	449,000	449,000	449,000	449,000	2,245,000
กิจกรรมที่ 4.1.355 เจาะบ่อบาดาลพร้อมลงทุนที่บ้านห้วยหินขาว หมู่ที่ 4 ตำบลเขาดินพัฒนา อำเภอเฉลิมพระเกียรติ จังหวัดสระบุรี		2	ที่ทำการปกครอง อำเภอ เฉลิมพระเกียรติ	449,000	449,000	449,000	449,000	449,000	2,245,000

บัญชีรายการชุดโครงการสำคัญ			งบประมาณดำเนินการ						
แผนงาน/โครงการสำคัญ	ยุทธศาสตร์ชาติ (X)/ แผนแม่บทฯ (Y)	แหล่งงบประมาณ	หน่วยดำเนินการ	พ.ศ. 2566	พ.ศ. 2567	พ.ศ. 2568	พ.ศ. 2569	พ.ศ. 2570	พ.ศ. 2566-2570
กิจกรรมที่ 4.1.356 จัดทำแหล่งน้ำบาดาลระยะใกล้ เพื่อแก้ปัญหาในพื้นที่แล้งซ้ำซากหรือน้ำเค็ม		2	กรมชลประทาน	102,669,000	102,669,000	102,669,000	102,669,000	102,669,000	513,345,000
กิจกรรมที่ 4.1.357 ขุดเจาะบ่อบาดาล หมู่ที่ 2 ตำบลนาโคง อำเภอเมืองสระบุรี จังหวัดสระบุรี		2	ที่ทำการปกครอง อำเภอเมืองสระบุรี	495,000	495,000	495,000	495,000	495,000	2,475,000
กิจกรรมที่ 4.1.358 ขุดเจาะบ่อบาดาล หมู่ที่ 3 ตำบลนาโคง อำเภอเมืองสระบุรี จังหวัดสระบุรี		2	ที่ทำการปกครอง อำเภอเมืองสระบุรี	491,000	491,000	491,000	491,000	491,000	2,455,000
กิจกรรมที่ 4.1.359 ขุดเจาะบ่อบาดาล หมู่ที่ 4 ตำบลตาเื่อง อำเภอเมืองสระบุรี จังหวัดสระบุรี		2	ที่ทำการปกครอง อำเภอเมืองสระบุรี	324,000	324,000	324,000	324,000	324,000	1,620,000
กิจกรรมที่ 4.1.360 ขุดเจาะบ่อบาดาลพร้อมติดตั้งถังผสมปูน หมู่ที่ 1 ตำบลนาโคง อำเภอเมืองสระบุรี จังหวัดสระบุรี		2	ที่ทำการปกครอง อำเภอเมืองสระบุรี	472,000	472,000	472,000	472,000	472,000	2,360,000
กิจกรรมที่ 4.1.361 ขุดบ่อกักเก็บน้ำ ยาว 30 เมตร กว้าง 18 เมตร หมู่ที่ 7 ตำบลพุดแดง อำเภอเฉลิมพระเกียรติ จังหวัดสระบุรี		2	ที่ทำการปกครอง อำเภอเฉลิมพระเกียรติ	150,600	150,600	150,600	150,600	150,600	753,000
กิจกรรมที่ 4.1.362 งานขุดเจาะบ่อบาดาลพลังงานแสงอาทิตย์โซลาร์เซลล์		2	ที่ทำการปกครอง อำเภอเมืองสระบุรี	499,000	499,000	499,000	499,000	499,000	2,495,000

บัญชีรายการชุดโครงการสำคัญ			งบประมาณดำเนินการ						
แผนงาน/โครงการสำคัญ	ยุทธศาสตร์ชาติ (X)/ แผนแม่บทฯ (Y)	แหล่งงบประมาณ	หน่วยดำเนินการ	พ.ศ. 2566	พ.ศ. 2567	พ.ศ. 2568	พ.ศ. 2569	พ.ศ. 2570	พ.ศ. 2566-2570
กิจกรรมที่ 4.1.363 เจาะบ่อบาดาล หมู่ที่ 10 บ้านโป่งแก้ง ตำบลวังม่วง อำเภอวังม่วง จังหวัดสระบุรี		2	ที่ทำการปกครอง อำเภอวังม่วง	390,000	390,000	390,000	390,000	390,000	1,950,000
กิจกรรมที่ 4.1.364 เจาะบ่อบาดาล หมู่ที่ 15 บ้านท่าหนึ่ง ตำบลวังม่วง อำเภอวังม่วง จังหวัดสระบุรี		2	ที่ทำการปกครอง อำเภอวังม่วง	390,000	390,000	390,000	390,000	390,000	1,950,000
กิจกรรมที่ 4.1.365 เจาะบ่อบาดาล หมู่ที่ 17 บ้านซับแห้ง ตำบลวังม่วง อำเภอวังม่วง จังหวัดสระบุรี		2	ที่ทำการปกครอง อำเภอวังม่วง	390,000	390,000	390,000	390,000	390,000	1,950,000
กิจกรรมที่ 4.1.366 เจาะบ่อบาดาล หมู่ที่ 3 บ้านวังยาง ตำบลวังม่วง อำเภอวังม่วง จังหวัดสระบุรี		2	ที่ทำการปกครอง อำเภอวังม่วง	390,000	390,000	390,000	390,000	390,000	1,950,000
กิจกรรมที่ 4.1.367 เจาะบ่อบาดาล หมู่ที่ 4 บ้านโป่งตะขบ ตำบลวังม่วง อำเภอวังม่วง จังหวัดสระบุรี		2	ที่ทำการปกครอง อำเภอวังม่วง	390,000	390,000	390,000	390,000	390,000	1,950,000
กิจกรรมที่ 4.1.368 เจาะบ่อบาดาล หมู่ที่ 5 บ้านจิวงาม ตำบลวังม่วง อำเภอวังม่วง จังหวัดสระบุรี		2	ที่ทำการปกครอง อำเภอวังม่วง	390,000	390,000	390,000	390,000	390,000	1,950,000
กิจกรรมที่ 4.1.369 เจาะบ่อบาดาล หมู่ที่ 6 บ้านป่าลานหินลาด ตำบลวังม่วง อำเภอวังม่วง จังหวัดสระบุรี		2	ที่ทำการปกครอง อำเภอวังม่วง	390,000	390,000	390,000	390,000	390,000	1,950,000

บัญชีรายการชุดโครงการสำคัญ			งบประมาณดำเนินการ						
แผนงาน/โครงการสำคัญ	ยุทธศาสตร์ชาติ (X)/ แผนแม่บทฯ (Y)	แหล่งงบประมาณ	หน่วยดำเนินการ	พ.ศ. 2566	พ.ศ. 2567	พ.ศ. 2568	พ.ศ. 2569	พ.ศ. 2570	พ.ศ. 2566-2570
กิจกรรมที่ 4.1.370 เจาะป๋อบาดาล หมู่ที่ 9 บ้านหนองบอน ตำบลวังม่วง อำเภอวังม่วง จังหวัดสระบุรี		2	ที่ทำการปกครองอำเภอวังม่วง	390,000	390,000	390,000	390,000	390,000	1,950,000
กิจกรรมที่ 4.1.371 ปรับปรุงอ่างเก็บน้ำเขายอดเอียง		2	โครงการชลประทานสระบุรี	50,000,000	50,000,000.00	50,000,000.00	50,000,000.00	50,000,000.00	250,000,000
กิจกรรมที่ 4.1.372 ปรับปรุงอ่างเก็บน้ำบ่อลัดหน้า		2	โครงการชลประทานสระบุรี	45,000,000	45,000,000	45,000,000	45,000,000	45,000,000	225,000,000
กิจกรรมที่ 4.1.373 พัฒนาอ่างเก็บน้ำคลองเพรียว หมู่ที่ 6 ตำบลตะกุด อำเภอเมืองสระบุรี จังหวัดสระบุรี		2	สำนักงานโยธาธิการและผังเมืองจังหวัดสระบุรี	30,000,000	40,000,000	40,000,000	40,000,000	40,000,000	190,000,000
กิจกรรมที่ 4.1.374 ปรับปรุงระบบท่อส่งน้ำ โครงการอ่างเก็บน้ำห้วยหินขาว ตำบลเขาคันทนพัฒนา อำเภอเฉลิมพระเกียรติ จังหวัดสระบุรี		2	โครงการส่งน้ำและบำรุงรักษาสระบุรี	300000000	300000000	300000000	300000000	300000000	150,000,000
กิจกรรมที่ 4.1.375 ปรับปรุงป้องกันพังทลายอ่างเก็บน้ำมวกเหล็ก		2	โครงการส่งน้ำและบำรุงรักษาสระบุรี	300000000	300000000	300000000	300000000	300000000	150,000,000
กิจกรรมที่ 4.1.376 ปรับปรุงอ่างเก็บน้ำห้วยพุด		2	โครงการส่งน้ำและบำรุงรักษาสระบุรี	450000000	450000000	450000000	450000000	450000000	225,000,000

บัญชีรายการชุดโครงการสำคัญ			งบประมาณดำเนินการ						
แผนงาน/โครงการสำคัญ	ยุทธศาสตร์ชาติ (X)/ แผนแม่บทฯ (Y)	แหล่งงบประมาณ	หน่วยดำเนินการ	พ.ศ. 2566	พ.ศ. 2567	พ.ศ. 2568	พ.ศ. 2569	พ.ศ. 2570	พ.ศ. 2566-2570
กิจกรรมที่ 4.1.377 ก่อสร้างอ่างเก็บน้ำเขาคราว		2	โครงการส่งน้ำและบำรุงรักษาสระบุรี	45000000	45000000	45000000	45000000	45000000	225,000,000
กิจกรรมที่ 4.1.378 ซ่อมแซมสะพานถนนรอบอ่างฝั่งซ้าย กม.1+000 โครงการส่งน้ำและบำรุงรักษาป่าสักชลสิทธิ์ ตำบลวังม่วง อำเภอวังม่วง จังหวัดสระบุรี		2	โครงการส่งน้ำและบำรุงรักษาป่าสักชลสิทธิ์	500,000	500,000	500,000	500,000	500,000	2,500,000
กิจกรรมที่ 4.1.379 ซ่อมแซมสะพานถนนรอบอ่างฝั่งซ้าย กม.6+143 โครงการส่งน้ำและบำรุงรักษาป่าสักชลสิทธิ์ ตำบลวังม่วง อำเภอวังม่วง จังหวัดสระบุรี		2	โครงการส่งน้ำและบำรุงรักษาป่าสักชลสิทธิ์	500,000	500,000	500,000	500,000	500,000	2,500,000
กิจกรรมที่ 4.1.380 ซ่อมแซมสะพานถนนรอบอ่างฝั่งซ้าย กม.8+063 โครงการส่งน้ำและบำรุงรักษาป่าสักชลสิทธิ์ ตำบลวังม่วง อำเภอวังม่วง จังหวัดสระบุรี		2	โครงการส่งน้ำและบำรุงรักษาป่าสักชลสิทธิ์	500,000	500,000	500,000	500,000	500,000	2,500,000
กิจกรรมที่ 4.1.381 ซ่อมแซมสะพานถนนรอบอ่างฝั่งซ้าย กม.9+832 โครงการส่งน้ำและบำรุงรักษาป่าสักชลสิทธิ์ ตำบลวังม่วง อำเภอวังม่วง จังหวัดสระบุรี		2	โครงการส่งน้ำและบำรุงรักษาป่าสักชลสิทธิ์	500,000	500,000	500,000	500,000	500,000	2,500,000
กิจกรรมที่ 4.1.382 ก่อสร้างสถานีสูบน้ำ ชนิดชุดเจาะ บอบบาดาลดัดแปลงงานแสงอาทิตย์ พร้อมระบบส่งน้ำ เพื่อการเกษตร จำนวน 5 แห่ง ภายในเขตเทศบาล ตำบลดอนพุด		2	ที่ทำการปกครองอำเภอดอนพุด	2,000,000	2,000,000	2,000,000	2,000,000	2,000,000	10,000,000

บัญชีรายการชุดโครงการสำคัญ			งบประมาณดำเนินการ						
แผนงาน/โครงการสำคัญ	ยุทธศาสตร์ชาติ (X)/ แผนแม่บทฯ (Y)	แหล่งงบประมาณ	หน่วยดำเนินการ	พ.ศ. 2566	พ.ศ. 2567	พ.ศ. 2568	พ.ศ. 2569	พ.ศ. 2570	พ.ศ. 2566-2570
กิจกรรมที่ 4.1.383 ซ่อมแซมคลองตาดคอนกรีต 7L กม. 8+500 ถึง กม.10+500 เป็นช่วง ๆ ฝายส่งน้ำและบำรุงรักษาที่ 2 โครงการส่งน้ำและบำรุงรักษาป่าสักชลสิทธิ์ ตำบลบ้านยาง อำเภอเสนาไห้ จังหวัดสระบุรี		2	โครงการส่งน้ำและบำรุงรักษาป่าสักชลสิทธิ์	3,000,000	3,000,000	3,000,000	3,000,000	3,000,000	15,000,000
กิจกรรมที่ 4.1.384 ซ่อมแซมคลองตาดคอนกรีต 10L กม.4+270 ถึง กม.6+270 เป็นช่วง ๆ ฝายส่งน้ำและบำรุงรักษาที่ 2 โครงการส่งน้ำและบำรุงรักษาป่าสักชลสิทธิ์ ตำบลหัวป่าทวาย อำเภอพระพุทธบาท จังหวัดสระบุรี		2	โครงการส่งน้ำและบำรุงรักษาป่าสักชลสิทธิ์	3,000,000	3,000,000	3,000,000	3,000,000	3,000,000	15,000,000
กิจกรรมที่ 4.1.385 ซ่อมแซมคลองตาดคอนกรีต 6L กม. 7+085 ถึง กม.9+085 เป็นช่วง ๆ ฝายส่งน้ำและบำรุงรักษาที่ 2 โครงการส่งน้ำและบำรุงรักษาป่าสักชลสิทธิ์ ตำบลตาวเรือง อำเภอเมือง จังหวัดสระบุรี		2	โครงการส่งน้ำและบำรุงรักษาป่าสักชลสิทธิ์	3,000,000	3,000,000	3,000,000	3,000,000	3,000,000	15,000,000
กิจกรรมที่ 4.1.386 ซ่อมแซมคลองตาดคอนกรีต 8L กม. 5+710 ถึง กม.7+710 เป็นช่วง ๆ ฝายส่งน้ำและบำรุงรักษาที่ 2 โครงการส่งน้ำและบำรุงรักษาที่ 2 โครงการส่งน้ำและบำรุงรักษาป่าสักชลสิทธิ์ ตำบลบ้านยาง อำเภอเสนาไห้ จังหวัดสระบุรี		2	โครงการส่งน้ำและบำรุงรักษาป่าสักชลสิทธิ์	3,000,000	3,000,000	3,000,000	3,000,000	3,000,000	15,000,000
กิจกรรมที่ 4.1.387 ตาดคอนกรีตคลองส่งน้ำ 23 ขวา กม.8+500-13+350 พร้อมอาคาร		2	โครงการส่งน้ำและบำรุงรักษา เรียงราง	50,000,000	50,000,000	50,000,000	50,000,000	50,000,000	250,000,000

บัญชีรายการชุดโครงการสำคัญ			งบประมาณดำเนินงาน						
แผนงาน/โครงการสำคัญ	ยุทธศาสตร์ชาติ (X)/ แผนแม่บทฯ (Y)	แหล่งงบประมาณ	หน่วยดำเนินการ	พ.ศ. 2566	พ.ศ. 2567	พ.ศ. 2568	พ.ศ. 2569	พ.ศ. 2570	พ.ศ. 2566-2570
กิจกรรมที่ 4.1.388 ตาดคอนกรีตคลองส่งน้ำ 23 ขวา กม.13+350-17+800 พร้อมอาคาร		2	โครงการส่งน้ำและบำรุงรักษา เรียงราง	50,000,000	50,000,000	50,000,000	50,000,000	50,000,000	250,000,000
กิจกรรมที่ 4.1.389 ตาดคอนกรีตคลองส่งน้ำ 24 ขวา กม.5+000- กม.10+000 พร้อมอาคารประกอบ		2	โครงการส่งน้ำและบำรุงรักษา เรียงราง	50,000,000	50,000,000	50,000,000	50,000,000	50,000,000	250,000,000
กิจกรรมที่ 4.1.390 ตาดคอนกรีตคลองส่งน้ำ 23 ขวา กม.5+000-8+500 พร้อมอาคารประกอบ		2	โครงการส่งน้ำและบำรุงรักษา เรียงราง	50,000,000	50,000,000	50,000,000	50,000,000	50,000,000	250,000,000
กิจกรรมที่ 4.1.391 ตาดคอนกรีตคลองส่งน้ำ 11 ขวา กม.0+000 - กม.4+000 ตำบลหนองแค อำเภอหนองแค จังหวัดสระบุรี		2	โครงการส่งน้ำและบำรุงรักษา ป่าสักใต้	25,000,000	25,000,000	25,000,000	25,000,000	25,000,000	125,000,000
กิจกรรมที่ 4.1.392 ตาดคอนกรีตคลองส่งน้ำ 10 ขวา พร้อมอาคารประกอบ ตำบลหนองแค อำเภอหนองแค จังหวัดสระบุรี		2	โครงการส่งน้ำและบำรุงรักษา ป่าสักใต้	25,000,000	25,000,000	25,000,000	25,000,000	25,000,000	125,000,000
กิจกรรมที่ 4.1.393 ตาดคอนกรีตคลองส่งน้ำ 24 ขวา (ช่วงที่ 1) กม.3+040-5+000		2	โครงการส่งน้ำและบำรุงรักษา เรียงราง	48,000,000	48,000,000	48,000,000	48,000,000	48,000,000	240,000,000

บัญชีรายการชุดโครงการสำคัญ			งบประมาณดำเนินการ						
แผนงาน/โครงการสำคัญ	ยุทธศาสตร์ชาติ (X)/ แผนแม่บทฯ (Y)	แหล่งงบประมาณ	หน่วยดำเนินการ	พ.ศ. 2566	พ.ศ. 2567	พ.ศ. 2568	พ.ศ. 2569	พ.ศ. 2570	พ.ศ. 2566-2570
กิจกรรมที่ 4.1.394 ก่อสร้างระบบระบายน้ำหลักและระบบป้องกันน้ำท่วมพื้นที่ชุมชนพระพุทธบาท อำเภอพระพุทธบาท จังหวัดสระบุรี		2	สำนักงานโยธาธิการและผังเมือง จังหวัดสระบุรี	40,000,000	40,000,000	40,000,000	40,000,000	40,000,000	200,000,000
กิจกรรมที่ 4.1.395 ก่อสร้างระบบระบายน้ำหลักและระบบป้องกันน้ำท่วมพื้นที่ชุมชนเมืองแก่งคอย จังหวัดสระบุรี		2	สำนักงานโยธาธิการและผังเมือง จังหวัดสระบุรี	60,000,000	60,000,000	60,000,000	60,000,000	70,000,000	310,000,000
กิจกรรมที่ 4.1.396 ก่อสร้างระบบระบายน้ำหลักและระบบป้องกันน้ำท่วมพื้นที่ชุมชนเมืองสระบุรี จังหวัดสระบุรี		2	สำนักงานโยธาธิการและผังเมือง จังหวัดสระบุรี	50,000,000	50,000,000	50,000,000	50,000,000	70,000,000	270,000,000
กิจกรรมที่ 4.1.397 ก่อสร้างรางระบายน้ำ คลส. รูปตัวยู หมู่ที่ 2 ซอยบ้านนางริชตการณ์ สดสะอาด ปากกว้าง 0.40 เมตร ยาวไม่น้อยกว่า 124 เมตร ลึก 0.50 เมตร พร้อมฝาดระแนงเหล็ก		2	ที่ทำการปกครอง อำเภอหนองแค	490,000	490,000	490,000	490,000	490,000	2,450,000
กิจกรรมที่ 4.1.398 ก่อสร้างรางระบายน้ำ บริเวณบ้านโคกอก หมู่ที่ 2 ขนาดปากกว้าง 0.30 เมตร ระยะทางยาว 153 เมตร พร้อมฝาดระแนงเหล็ก		2	ที่ทำการปกครอง อำเภอหนองแค	460,000	460,000	460,000	460,000	460,000	2,300,000
กิจกรรมที่ 4.1.399 ก่อสร้างรางระบายน้ำ บริเวณบ้านนาสมสมัย ถึงบ้านนาบุญเดือน สายประสิทธิ์ หมู่ที่ 2 ขนาดปากกว้าง 0.30 เมตร ระยะทางยาว 147 เมตร พร้อมฝาดระแนงเหล็ก		2	ที่ทำการปกครอง อำเภอหนองแค	400,000	400,000	400,000	400,000	400,000	2,000,000

บัญชีรายการชุดโครงการสำคัญ			งบประมาณดำเนินการ						
แผนงาน/โครงการสำคัญ	ยุทธศาสตร์ชาติ (X)/ แผนแม่บทฯ (Y)	แหล่งงบประมาณ	หน่วยดำเนินการ	พ.ศ. 2566	พ.ศ. 2567	พ.ศ. 2568	พ.ศ. 2569	พ.ศ. 2570	พ.ศ. 2566-2570
กิจกรรมที่ 4.1.400 ซ่อมแซมต้นคลองระบายใหญ่เรียงรางฝั่งขวา กม.20+200 ถึง กม.25+400 ระยะทาง 4.2 กม.		2	โครงการส่งน้ำและบำรุงรักษา โดกกระเทียม	3,290,000	3,290,000	3,290,000	3,290,000	3,290,000	16,450,000
กิจกรรมที่ 4.1.401 ซ่อมแซมท่อส่งน้ำเข้านาคลองแยกซอย 2 ซ้าย-21 ซวาฝั่งซ้าย กม.3+400		2	โครงการส่งน้ำและบำรุงรักษา โดกกระเทียม	200,000	200,000	200,000	200,000	200,000	1,000,000
กิจกรรมที่ 4.1.402 ขุดวางท่อระบายน้ำ คสล. บริเวณ 2 ซ้างถนนสายขาขาด - หนองแขง ขนาดท่อ คสล.ศก. 1.00 เมตร ป่อพัก คสล. สำหรับท่อกลม 1.00 เมตร พร้อมฝาตะแกรงเหล็ก ยาว 180 เมตร		2	ที่ทำการปกครอง อำเภอหนองแค	650,000	650,000	650,000	650,000	650,000	3,250,000
กิจกรรมที่ 4.1.403 ซ่อมแซมท่อระบายน้ำต้นคลองระบายใหญ่เรียงราง ฝั่งขวา กม.30+100		2	โครงการส่งน้ำและบำรุงรักษา โดกกระเทียม	200,000	200,000	200,000	200,000	200,000	1,000,000
กิจกรรมที่ 4.1.404 ปรับปรุง ประตูระบายน้ำกลางคลองระบายใหญ่เรียงราง กม.19+520 (ประตูระบายน้ำทองชัย)		2	โครงการส่งน้ำและบำรุงรักษา โดกกระเทียม	10,000,000	10,000,000	10,000,000	10,000,000	10,000,000	50,000,000
กิจกรรมที่ 4.1.405 ปรับปรุง ทบ.ปากคลองระบาย 1 ซวา-4 ซ้าง เรียงราง		2	โครงการส่งน้ำและบำรุงรักษา โดกกระเทียม	10,000,000	10,000,000	10,000,000	10,000,000	10,000,000	50,000,000

บัญชีรายการชุดโครงการสำคัญ			งบประมาณดำเนินการ						
แผนงาน/โครงการสำคัญ	ยุทธศาสตร์ชาติ (X)/ แผนแม่บทฯ (Y)	แหล่งงบประมาณ	หน่วยดำเนินการ	พ.ศ. 2566	พ.ศ. 2567	พ.ศ. 2568	พ.ศ. 2569	พ.ศ. 2570	พ.ศ. 2566-2570
กิจกรรมที่ 4.1.406 ก่อสร้างสถานีสูบน้ำบ้านตอยาง กม. 120+000 คลองชัยนาท -ป่าสัก		2	โครงการส่งน้ำและบำรุงรักษา โดกกระเทียม	35,000,000	35,000,000	35,000,000	35,000,000	35,000,000	175,000,000
กิจกรรมที่ 4.1.407 ก่อสร้างสถานีสูบน้ำด้วยไฟฟ้าปากคลองส่งน้ำ 23 ขวา		2	โครงการส่งน้ำและบำรุงรักษา เรืองราช	50,000,000	50,000,000	50,000,000	50,000,000	50,000,000	250,000,000
กิจกรรมที่ 4.1.408 ก่อสร้างสถานีสูบน้ำบ้านป่าแหน กม.115+000 คลองชัยนาท -ป่าสัก		2	โครงการส่งน้ำและบำรุงรักษา โดกกระเทียม	35,000,000	35,000,000	35,000,000	35,000,000	35,000,000	175,000,000
กิจกรรมที่ 4.1.409 ระบบส่งน้ำอ่างเก็บน้ำบ้านตอง		2	โครงการส่งน้ำและบำรุงรักษา สระบุรี	30,000,000	30,000,000	30,000,000	30,000,000	30,000,000	150,000,000
กิจกรรมที่ 4.1.410 ปรับปรุงระบบควบคุมการเปิด - ปิดบานระบาย โครงการอ่างเก็บน้ำรวมถลิ่ง		2	โครงการส่งน้ำและบำรุงรักษา สระบุรี	5,000,000	5,000,000	5,000,000	5,000,000	5,000,000	25,000,000
กิจกรรมที่ 4.1.411 ก่อสร้างเขื่อนป้องกันตลิ่ง บริเวณบึงโจ่งฝั่งตะวันตก หมู่ที่ 3 และ 7 ตำบลเมืองเก่า อำเภอเสนาให้ จังหวัดสระบุรี ความยาว 1,050เมตร		2	สำนักงานโยธาธิการและผังเมือง จังหวัดสระบุรี	35,000,000	35,000,000	35,000,000	35,000,000	35,000,000	175,000,000

บัญชีรายการชุดโครงการสำคัญ			งบประมาณดำเนินการ						
แผนงาน/โครงการสำคัญ	ยุทธศาสตร์ชาติ (X)/ แผนแม่บทฯ (Y)	แหล่งงบประมาณ	หน่วยดำเนินการ	พ.ศ. 2566	พ.ศ. 2567	พ.ศ. 2568	พ.ศ. 2569	พ.ศ. 2570	พ.ศ. 2566-2570
กิจกรรมที่ 4.1.412 ก่อสร้างเขื่อนป้องกันตลิ่ง บริเวณบึงโพงฝั่งตะวันออก หมู่ที่ 3 และ 6 ตำบลเมืองเก่า อำเภอเสนาห์ จังหวัดสระบุรี ความยาว 1,370 เมตร		2	สำนักงานโยธาธิการและผังเมือง จังหวัดสระบุรี	45,000,000	45,000,000	45,000,000	45,000,000	470,000,000	650,000,000
กิจกรรมที่ 4.1.413 ก่อสร้างเขื่อนป้องกันตลิ่งริม บึงโจ้งพร้อมปรับปรุงภูมิทัศน์ หน้าเทศบาลตำบลเมืองเก่า ตำบลเมืองเก่า อำเภอเสนาห์ จังหวัดสระบุรี ความยาว 500 เมตร		2	สำนักงานโยธาธิการและผังเมือง จังหวัดสระบุรี	15,000,000	15,000,000	20,000,000	20,000,000	20,000,000	90,000,000
กิจกรรมที่ 4.1.414 ก่อสร้างเขื่อนป้องกันตลิ่งริม แม่น้ำป่าสักพร้อมปรับปรุง ภูมิทัศน์บริเวณวัดท่าสี่โพธิ์เหนือ (ต่อเนื่องระยะที่2) ตำบลท่าตูม อำเภอแก่งคอย จังหวัดสระบุรี ความยาว 800 เมตร		2	สำนักงานโยธาธิการและผังเมือง จังหวัดสระบุรี	25,000,000	25,000,000	30,000,000	30,000,000	30,000,000	140,000,000
กิจกรรมที่ 4.1.415 ก่อสร้างเขื่อนป้องกันตลิ่งริม แม่น้ำป่าสัก บริเวณกองพันทหารม้าที่ 11 กรมทหารม้าที่ 4 รักษาพระองค์ ตำบลปากเพรียว อำเภอเมือง จังหวัดสระบุรี ความยาว 1,000 เมตร		2	สำนักงานโยธาธิการและผังเมือง จังหวัดสระบุรี	30,000,000	30,000,000	30,000,000	40,000,000	40,000,000	170,000,000
กิจกรรมที่ 4.1.416 ก่อสร้างเขื่อนป้องกันตลิ่งริม แม่น้ำป่าสัก บริเวณวัดท่ากระเบา ตำบลท่าตูม อำเภอแก่งคอย จังหวัดสระบุรี ความยาว 400 เมตร		2	สำนักงานโยธาธิการและผังเมือง จังหวัดสระบุรี	20,000,000	20,000,000	20,000,000	20,000,000	20,000,000	100,000,000

บัญชีรายการชุดโครงการสำคัญ			งบประมาณดำเนินการ						
แผนงาน/โครงการสำคัญ	ยุทธศาสตร์ชาติ (X)/ แผนแม่บทฯ (Y)	แหล่งงบประมาณ	หน่วยดำเนินการ	พ.ศ. 2566	พ.ศ. 2567	พ.ศ. 2568	พ.ศ. 2569	พ.ศ. 2570	พ.ศ. 2566-2570
กิจกรรมที่ 4.1.417 ก่อสร้างเขื่อนป้องกันตลิ่งริมแม่น้ำป่าสัก บริเวณหมู่ที่ 1 ตำบลบ้านยาง อำเภอเสนาห์ จังหวัดสระบุรี ความยาว 270 เมตร		2	สำนักงานโยธาธิการและผังเมือง จังหวัดสระบุรี	15,000,000	15,000,000	15,000,000	15,000,000	14,000,000	74,000,000
กิจกรรมที่ 4.1.418 ก่อสร้างเขื่อนป้องกันตลิ่งริมแม่น้ำป่าสัก บริเวณหมู่ที่ 10 ตำบลท่าศาลา อำเภอแก่งคอย จังหวัดสระบุรี ความยาว 300 เมตร		2	สำนักงานโยธาธิการและผังเมือง จังหวัดสระบุรี	30,000,000	30,000,000	30,000,000	30,000,000	30,000,000	150,000,000
กิจกรรมที่ 4.1.419 ก่อสร้างเขื่อนป้องกันตลิ่งริมแม่น้ำป่าสัก บริเวณหมู่ที่ 2 ตำบลท่าช้าง อำเภอเสนาห์ จังหวัดสระบุรี ความยาว 350 เมตร		2	สำนักงานโยธาธิการและผังเมือง จังหวัดสระบุรี	20,000,000	20,000,000	20,000,000	20,000,000	18,500,000	98,500,000
กิจกรรมที่ 4.1.420 ก่อสร้างเขื่อนป้องกันตลิ่งริมแม่น้ำป่าสัก บริเวณหมู่ที่ 2 ตำบลบ้านธาตุ อำเภอแก่งคอย จังหวัดสระบุรี ความยาว 200 เมตร		2	สำนักงานโยธาธิการและผังเมือง จังหวัดสระบุรี	10,000,000	19,000,000	19,000,000	19,000,000	19,000,000	86,000,000
กิจกรรมที่ 4.1.421 ก่อสร้างเขื่อนป้องกันตลิ่งริมแม่น้ำป่าสัก บริเวณหมู่ที่ 4 ตำบลท่าศาลา อำเภอแก่งคอย จังหวัดสระบุรี ความยาว 200 เมตร		2	สำนักงานโยธาธิการและผังเมือง จังหวัดสระบุรี	10,000,000	10,000,000	10,000,000	10,000,000	10,000,000	50,000,000
กิจกรรมที่ 4.1.422 ก่อสร้างเขื่อนป้องกันตลิ่งริมแม่น้ำป่าสัก บริเวณหมู่ที่ 6 ตำบลท่าศาลา อำเภอแก่งคอย จังหวัดสระบุรี ความยาว 250 เมตร		2	สำนักงานโยธาธิการและผังเมือง จังหวัดสระบุรี	10,000,000	15,000,000	15,000,000	15,000,000	15,000,000	70,000,000

บัญชีรายการชุดโครงการสำคัญ			งบประมาณดำเนินการ						
แผนงาน/โครงการสำคัญ	ยุทธศาสตร์ชาติ (X)/ แผนแม่บทฯ (Y)	แหล่งงบประมาณ	หน่วยดำเนินการ	พ.ศ. 2566	พ.ศ. 2567	พ.ศ. 2568	พ.ศ. 2569	พ.ศ. 2570	พ.ศ. 2566-2570
กิจกรรมที่ 4.1.423 ก่อสร้างเขื่อนป้องกันตลิ่งริม แม่น้ำป่าสัก บริเวณหมู่ที่ 8 ตำบลท่าค้อ อำเภอมะนังคอง จังหวัดสระบุรี ความยาว 250 เมตร		2	สำนักงานโยธาธิการและผังเมือง จังหวัดสระบุรี	10,000,000	15,000,000	15,000,000	15,000,000	15,000,000	70,000,000
กิจกรรมที่ 4.1.424 ก่อสร้างเขื่อนป้องกันตลิ่งริม แม่น้ำป่าสัก บริเวณหมู่ที่ 10 ตำบลท่าค้อ อำเภอมะนังคอง จังหวัดสระบุรี ความยาว 250 เมตร		2	สำนักงานโยธาธิการและผังเมือง จังหวัดสระบุรี	10,000,000	15,000,000	15,000,000	15,000,000	15,000,000	70,000,000
กิจกรรมที่ 4.1.425 ก่อสร้างเขื่อนป้องกันตลิ่งริม แม่น้ำป่าสัก บริเวณหลังโรงพยาบาลสระบุรี ตำบลปากเพรียว อำเภอเมืองสระบุรี จังหวัดสระบุรี ความยาว 170 เมตร		2	สำนักงานโยธาธิการและผังเมือง จังหวัดสระบุรี	10,000,000	10,000,000	10,000,000	10,000,000	10,000,000	50,000,000
กิจกรรมที่ 4.1.426 ก่อสร้างเขื่อนป้องกันตลิ่งริม แม่น้ำป่าสักและปรับปรุงภูมิทัศน์ บริเวณพื้นที่ชุมชนตำบลสวนดอกไม้ อำเภอเสาไห้ จังหวัดสระบุรี ความยาว 350 เมตร		2	สำนักงานโยธาธิการและผังเมือง จังหวัดสระบุรี	20,000,000	15,400,000	15,400,000	15,400,000	15,400,000	81,600,000
กิจกรรมที่ 4.1.427 ก่อสร้างเขื่อนป้องกันตลิ่งริมบึงไฉ่ พร้อมปรับปรุงภูมิทัศน์ หน้าเทศบาลตำบลเมืองเก่า ตำบลเมืองเก่า อำเภอเสาไห้ จังหวัดสระบุรี ความยาว 500 เมตร		2	สำนักงานโยธาธิการและผังเมือง จังหวัดสระบุรี	50,000,000	50,000,000	50,000,000	50,000,000	50,000,000	250,000,000

บัญชีรายการชุดโครงการสำคัญ			งบประมาณดำเนินการ						
แผนงาน/โครงการสำคัญ	ยุทธศาสตร์ชาติ (X)/ แผนแม่บทฯ (Y)	แหล่งงบประมาณ	หน่วยดำเนินการ	พ.ศ. 2566	พ.ศ. 2567	พ.ศ. 2568	พ.ศ. 2569	พ.ศ. 2570	พ.ศ. 2566-2570
กิจกรรมที่ 4.1.428 ก่อสร้างเขื่อนป้องกันตลิ่งริมแม่น้ำป่าสัก บริเวณวัดศาลเตี้ย ตำบลศาลเตี้ย อำเภอแก่งคอย จังหวัดสระบุรี ความยาว 200 เมตร		2	สำนักงานโยธาธิการและผังเมือง จังหวัดสระบุรี	15,000,000	14,000,000	14,000,000	14,000,000	14,000,000	71,000,000
กิจกรรมที่ 4.1.429 ก่อสร้างเขื่อนป้องกันตลิ่งริมแม่น้ำป่าสัก บริเวณวัดศาลเตี้ย ตำบลศาลเตี้ย อำเภอแก่งคอย จังหวัดสระบุรี ความยาว 200 เมตร		2	สำนักงานโยธาธิการและผังเมือง จังหวัดสระบุรี	29,000,000	29,000,000	29,000,000	29,000,000	29,000,000	145,000,000
กิจกรรมที่ 4.1.430 ก่อสร้างเขื่อนป้องกันตลิ่งริมแม่น้ำป่าสัก บริเวณวัดท่าสี่โพธิ์เหนือ (ต่อเนื่องเชื่อมเดิม) ตำบลท่าตูม อำเภอแก่งคอย จังหวัดสระบุรี ความยาว 700 เมตร		2	สำนักงานโยธาธิการและผังเมือง จังหวัดสระบุรี	30,000,000	4,000,000	4,000,000	4,000,000	4,000,000	46,000,000
กิจกรรมที่ 4.1.431 ก่อสร้างเขื่อนป้องกันตลิ่งริมแม่น้ำป่าสัก บริเวณวัดท่าสี่โพธิ์เหนือ (ต่อหน้าของเชื่อมเดิม) ตำบลท่าตูม อำเภอแก่งคอย จังหวัดสระบุรี		2	สำนักงานโยธาธิการและผังเมือง จังหวัดสระบุรี	70,000,000	70,000,000	70,000,000	70,000,000	70,000,000	350,000,000
กิจกรรมที่ 4.1.432 ก่อสร้างเขื่อนป้องกันตลิ่งริมแม่น้ำป่าสัก บริเวณวัดบ้านกอก ตำบลบ้านแก่ง อำเภอเฉลิมพระเกียรติ จังหวัดสระบุรี ความยาว 290 เมตร		2	สำนักงานโยธาธิการและผังเมือง จังหวัดสระบุรี	15,000,000	14,000,000	14,000,000	14,000,000	14,000,000	71,000,000

บัญชีรายการชุดโครงการสำคัญ			งบประมาณดำเนินการ						
แผนงาน/โครงการสำคัญ	ยุทธศาสตร์ชาติ (X)/ แผนแม่บทฯ (Y)	แหล่งงบประมาณ	หน่วยดำเนินการ	พ.ศ. 2566	พ.ศ. 2567	พ.ศ. 2568	พ.ศ. 2569	พ.ศ. 2570	พ.ศ. 2566-2570
กิจกรรมที่ 4.1.433 ก่อสร้างเขื่อนป้องกันตลิ่งริมแม่น้ำป่าสัก บริเวณวัดบ้านม่วงถึง บริเวณบ้านกลาง เขตเทศบาลเมืองแก่งคอย อำเภอแก่งคอย จังหวัดสระบุรี ความยาว 540 เมตร		2	สำนักงานโยธาธิการและผังเมือง จังหวัดสระบุรี	15,000,000	15,000,000	15,000,000	9,000,000	9,000,000	63,000,000
กิจกรรมที่ 4.1.434 ก่อสร้างเขื่อนป้องกันตลิ่งริมแม่น้ำป่าสักพร้อมปรับปรุงภูมิทัศน์ บริเวณวัดซ่ง - วัดจันทร์ตำบลเมืองเก่า อำเภอเสนาห์ จังหวัดสระบุรี ความยาว 500 เมตร		2	สำนักงานโยธาธิการและผังเมือง จังหวัดสระบุรี	20,000,000	20,000,000	20,000,000	20,000,000	20,000,000	100,000,000
กิจกรรมที่ 4.1.435 ก่อสร้างเขื่อนป้องกันตลิ่งริมแม่น้ำป่าสักพร้อมปรับปรุงภูมิทัศน์ บริเวณวัดบัวงาม ตำบลบ้านยาง อำเภอเสนาห์ จังหวัดสระบุรี		2	สำนักงานโยธาธิการและผังเมือง จังหวัดสระบุรี	30,000,000	30,000,000	30,000,000	30,000,000	30,000,000	150,000,000
กิจกรรมที่ 4.1.436 ก่อสร้างเขื่อนป้องกันตลิ่งริมแม่น้ำป่าสักพร้อมปรับปรุงภูมิทัศน์ บริเวณวัดฝั่งรวง ตำบลฝั่งรวง อำเภอเฉลิมพระเกียรติ จังหวัดสระบุรี ความยาว 500 เมตร		2	สำนักงานโยธาธิการและผังเมือง จังหวัดสระบุรี	20,000,000	20,000,000	20,000,000	20,000,000	20,000,000	100,000,000
กิจกรรมที่ 4.1.437 ก่อสร้างเขื่อนป้องกันตลิ่งริมแม่น้ำป่าสักพร้อมปรับปรุงภูมิทัศน์ บริเวณวัดจันทร์ ตำบลเมืองเก่า อำเภอเสนาห์ จังหวัดสระบุรี ความยาว 150 เมตร		2	สำนักงานโยธาธิการและผังเมือง จังหวัดสระบุรี	20,000,000	20,000,000	20,000,000	20,000,000	20,000,000	100,000,000

บัญชีรายการชุดโครงการสำคัญ			งบประมาณดำเนินการ						
แผนงาน/โครงการสำคัญ	ยุทธศาสตร์ชาติ (X)/ แผนแม่บทฯ (Y)	แหล่งงบประมาณ	หน่วยดำเนินการ	พ.ศ. 2566	พ.ศ. 2567	พ.ศ. 2568	พ.ศ. 2569	พ.ศ. 2570	พ.ศ. 2566-2570
กิจกรรมที่ 4.1.438 ก่อสร้างเขื่อนป้องกันตลิ่งริมแม่น้ำป่าสักพร้อมปรับปรุงภูมิทัศน์บริเวณวัดซ่ง - วัดจันทร์ ตำบลเมืองเก่า อำเภอเสนาให้ จังหวัดสระบุรี ความยาว 500 เมตร		2	สำนักงานโยธาธิการและผังเมือง จังหวัดสระบุรี	60,000,000	60,000,000	60,000,000	60,000,000	60,000,000	300,000,000
กิจกรรมที่ 4.1.439 ก่อสร้างเขื่อนป้องกันตลิ่งริมแม่น้ำป่าสักและปรับปรุงภูมิทัศน์ บริเวณวัดโตนต ตำบลดาวเรือง อำเภอเมืองสระบุรี จังหวัดสระบุรี ความยาว 340 เมตร		2	สำนักงานโยธาธิการและผังเมือง จังหวัดสระบุรี	20,000,000	28,000,000	36,000,000	44,000,000	52,000,000	180,000,000
กิจกรรมที่ 4.1.440 ก่อสร้างเขื่อนป้องกันตลิ่งริมแม่น้ำป่าสักและปรับปรุงภูมิทัศน์บริเวณวัดโตนต ตำบลดาวเรือง อำเภอเมืองสระบุรี จังหวัดสระบุรี ความยาว 340 เมตร		2	สำนักงานโยธาธิการและผังเมือง จังหวัดสระบุรี	40,800,000	40,800,000	40,800,000	40,800,000	40,800,000	204,000,000
กิจกรรมที่ 4.1.441 ก่อสร้างแนวป้องกันตลิ่งกัดเซาะบริเวณท่อลอดเหลี่ยม หมู่ที่ 2 และหมู่ที่ 9 ตำบลพุคำจาน อำเภอพระพุทธบาท จังหวัดสระบุรี		2	ที่ทำการปกครอง อำเภอพระพุทธบาท	199,000	199,000	199,000	199,000	199,000	995,000
กิจกรรมที่ 4.1.442 ก่อสร้างแนวป้องกันตลิ่งกัดเซาะคลองธารทองแดง หมู่ที่ 9 ตำบลพุคำจาน อำเภอพระพุทธบาท จังหวัดสระบุรี		2	ที่ทำการปกครอง อำเภอพระพุทธบาท	486,000	486,000	486,000	486,000	486,000	2,430,000

บัญชีรายการชุดโครงการสำคัญ		งบประมาณดำเนินการ							
แผนงาน/โครงการสำคัญ	ยุทธศาสตร์ชาติ (X)/ แผนแม่บทฯ (Y)	แหล่งงบประมาณ	หน่วยดำเนินการ	พ.ศ. 2566	พ.ศ. 2567	พ.ศ. 2568	พ.ศ. 2569	พ.ศ. 2570	พ.ศ. 2566-2570
กิจกรรมที่ 4.1.443 ก่อสร้างกำแพงกันดินรอบบึงหนองโน ตำบลหนองโน อำเภอเมืองสระบุรี จังหวัดสระบุรี		2	สำนักงานโยธาธิการและผังเมือง จังหวัดสระบุรี	3,190,000	3,190,000	3,190,000	3,190,000	3,190,000	15,950,000
กิจกรรมที่ 4.1.444 ก่อสร้างหินเรียงยาแนวริมคันคลองธารทองแดง หมู่ที่ 4 ตำบลธารเกษม		2	ที่ทำการปกครองอำเภอพระพุทธบาท	476,000	476,000	476,000	476,000	476,000	2,380,000
กิจกรรมที่ 4.1.445 ซ่อมแซมอาคารบังคับน้ำ Check Structure คลอง MC กม.16+785 ฝายส่งน้ำและบำรุงรักษาที่ 2 โครงการส่งน้ำและบำรุงรักษาป่าสักชลสิทธิ์ ตำบลพระยาท อำเภอเสนาให้ จังหวัดสระบุรี		2	โครงการส่งน้ำและบำรุงรักษาป่าสักชลสิทธิ์	200,000	200,000	200,000	200,000	200,000	1,000,000
กิจกรรมที่ 4.1.446 ซ่อมแซมอาคารบังคับน้ำ Check Structure คลอง MC กม.11+415 ฝายส่งน้ำและบำรุงรักษาที่ 2 โครงการส่งน้ำและบำรุงรักษาป่าสักชลสิทธิ์ ตำบลเขาดินพัฒนา อำเภอเฉลิมพระเกียรติ จังหวัดสระบุรี		2	โครงการส่งน้ำและบำรุงรักษาป่าสักชลสิทธิ์	300,000	300,000	300,000	300,000	300,000	1,500,000
กิจกรรมที่ 4.1.447 ซ่อมแซมอาคารบังคับน้ำ Check Structure คลอง MC กม.9+235 ฝายส่งน้ำและบำรุงรักษาที่ 2 โครงการส่งน้ำและบำรุงรักษาป่าสักชลสิทธิ์ ตำบลฝั่งรวง อำเภอเฉลิมพระเกียรติ จังหวัดสระบุรี		2	โครงการส่งน้ำและบำรุงรักษาป่าสักชลสิทธิ์	500,000	500,000	500,000	500,000	500,000	2,500,000

บัญชีรายการชุดโครงการสำคัญ			งบประมาณดำเนินการ						
แผนงาน/โครงการสำคัญ	ยุทธศาสตร์ชาติ (X)/ แผนแม่บทฯ (Y)	แหล่งงบประมาณ	หน่วยดำเนินการ	พ.ศ. 2566	พ.ศ. 2567	พ.ศ. 2568	พ.ศ. 2569	พ.ศ. 2570	พ.ศ. 2566-2570
กิจกรรมที่ 4.1.448 งานปรับปรุงอาคารน้ำตกคลองส่งน้ำสายใหญ่คลองเพรียว กม.20+610		2	โครงการส่งน้ำและบำรุงรักษาคลองเพรียว-เส้าใต้	2,500,000	2,500,000	2,500,000	2,500,000	2,500,000	12,500,000
กิจกรรมที่ 4.1.449 ปรับปรุงอาคารบังคับน้ำกลางคลองระบายหนองสร้าง กม.6+800		2	โครงการส่งน้ำและบำรุงรักษาคลองเพรียว-เส้าใต้	15,000,000	15,000,000	15,000,000	15,000,000	15,000,000	75,000,000
กิจกรรมที่ 4.1.450 งานปรับปรุงอาคารน้ำตกคลองส่งน้ำ 2 ขวาคลองเพรียว กม.6+400		2	โครงการส่งน้ำและบำรุงรักษาคลองเพรียว-เส้าใต้	2,500,000	2,500,000	2,500,000	2,500,000	2,500,000	12,500,000
กิจกรรมที่ 4.1.451 ปรับปรุงอาคารน้ำตก กม.8+620 คลองส่งน้ำสายใหญ่ คลองเพรียว		2	โครงการส่งน้ำและบำรุงรักษาคลองเพรียว-เส้าใต้	3,000,000	3,000,000	3,000,000	3,000,000	3,000,000	15,000,000
กิจกรรมที่ 4.1.452 ปรับปรุงคลองน้ำ 2 ขวา เส้าใต้ กม. 0+000-กม.3+000 พร้อมอาคารประกอบ		2	โครงการส่งน้ำและบำรุงรักษาคลองเพรียว-เส้าใต้	20,000,000	20,000,000	20,000,000	20,000,000	20,000,000	100,000,000

บัญชีรายการชุดโครงการสำคัญ		งบประมาณดำเนินการ							
แผนงาน/โครงการสำคัญ	ยุทธศาสตร์ชาติ (X)/ แผนแม่บทฯ (Y)	แหล่งงบประมาณ	หน่วยดำเนินการ	พ.ศ. 2566	พ.ศ. 2567	พ.ศ. 2568	พ.ศ. 2569	พ.ศ. 2570	พ.ศ. 2566-2570
กิจกรรมที่ 4.1.453 ปรับปรุงคลองส่งน้ำ 3 ขวา คลองเพ็ญ 6+000 ถึง 6+640 พร้อมอาคารประกอบ		2	โครงการส่งน้ำและบำรุงรักษาคลองเพ็ญ-เส้าใต้	40,000,000	40,000,000	40,000,000	40,000,000	40,000,000	200,000,000
กิจกรรมที่ 4.1.454 ปรับปรุงคลองส่งน้ำ 1 ซ้าย 2 ขวา คลองเพ็ญ กม.0+000 ถึง 2+600 พร้อมอาคารประกอบ		2	โครงการส่งน้ำและบำรุงรักษาคลองเพ็ญ-เส้าใต้	20,000,000	20,000,000	20,000,000	20,000,000	20,000,000	100,000,000
กิจกรรมที่ 4.1.455 ปรับปรุงตาดคอนกรีตคลองส่งน้ำ 1 ขวา - คลองเพ็ญพร้อมอาคารประกอบ (ระยะที่ 1)		2	โครงการส่งน้ำและบำรุงรักษาคลองเพ็ญ-เส้าใต้	20,000,000	20,000,000	20,000,000	20,000,000	20,000,000	100,000,000
กิจกรรมที่ 4.1.456 ปรับปรุงสถานีสูบน้ำหนองกบ		2	โครงการส่งน้ำและบำรุงรักษาคลองเพ็ญ-เส้าใต้	15,000,000	15,000,000	15,000,000	15,000,000	15,000,000	75,000,000
กิจกรรมที่ 4.1.457 ปรับปรุงคลองส่งน้ำ 2 ขวา คลองเพ็ญ กม.0+000 ถึง 5+000		2	โครงการส่งน้ำและบำรุงรักษาคลองเพ็ญ-เส้าใต้	50,000,000	50,000,000	50,000,000	50,000,000	50,000,000	250,000,000

บัญชีรายการชุดโครงการสำคัญ			งบประมาณดำเนินการ						
แผนงาน/โครงการสำคัญ	ยุทธศาสตร์ชาติ (X)/ แผนแม่บทฯ (Y)	แหล่งงบประมาณ	หน่วยดำเนินการ	พ.ศ. 2566	พ.ศ. 2567	พ.ศ. 2568	พ.ศ. 2569	พ.ศ. 2570	พ.ศ. 2566-2570
กิจกรรมที่ 4.1.458 ปรับปรุงคลองส่งน้ำ 1 ขวา 2 ขวา คลองเพ็ญวิภา กม.0+000 ถึง 4+420		2	โครงการส่งน้ำ และบำรุงรักษา คลองเพ็ญวิภา-เสาดูใต้	12,500,000	12,500,000	12,500,000	12,500,000	12,500,000	62,500,000
กิจกรรมที่ 4.1.459 ปรับปรุงไซฟ่อน กลางคลองส่งน้ำ 2 ขวา-23ขวา กม.5+650		2	โครงการส่งน้ำ และบำรุงรักษา เรียงราง	3,000,000	3,000,000	3,000,000	3,000,000	3,000,000	15,000,000
กิจกรรมที่ 4.1.460 ปรับปรุง ทรบ.กลางคลองส่งน้ำ 2 ขวา - 23ขวา กม.3+200 จำนวน 1 แห่ง		2	โครงการส่งน้ำ และบำรุงรักษา เรียงราง	3,000,000	3,000,000	3,000,000	3,000,000	3,000,000	15,000,000
กิจกรรมที่ 4.1.461 ปรับปรุง ทรบ.ปากคลองส่งน้ำ 2 ขวา - 23 ขวา		2	โครงการส่งน้ำ และบำรุงรักษา เรียงราง	3,000,000	3,000,000	3,000,000	3,000,000	3,000,000	15,000,000
กิจกรรมที่ 4.1.462 ปรับปรุงคลองส่งน้ำ 25 ขวา พร้อมอาคารประกอบ		2	โครงการส่งน้ำ และบำรุงรักษา เรียงราง	60,000,000	60,000,000	60,000,000	60,000,000	60,000,000	300,000,000
กิจกรรมที่ 4.1.463 ปรับปรุงท่อลอดกลางคลองส่งน้ำ 25 ขวา กม.4+700		2	โครงการส่งน้ำ และบำรุงรักษา เรียงราง	3,000,000	3,000,000	3,000,000	3,000,000	3,000,000	15,000,000

บัญชีรายการชุดโครงการสำคัญ			งบประมาณดำเนินการ						
แผนงาน/โครงการสำคัญ	ยุทธศาสตร์ชาติ (X)/ แผนแม่บทฯ (Y)	แหล่งงบประมาณ	หน่วยดำเนินการ	พ.ศ. 2566	พ.ศ. 2567	พ.ศ. 2568	พ.ศ. 2569	พ.ศ. 2570	พ.ศ. 2566-2570
กิจกรรมที่ 4.1.464 ปรับปรุง พรบ.ปากคลองส่งน้ำ 4 ขวา - 23 ขวา		2	โครงการส่งน้ำและบำรุงรักษาเชิงราง	2,500,000	2,500,000	2,500,000	2,500,000	2,500,000	12,500,000
กิจกรรมที่ 4.1.465 ปรับปรุง พรบ.ปากคลองส่งน้ำ 3 ขวา - 23 ขวา		2	โครงการส่งน้ำและบำรุงรักษาเชิงราง	3,000,000	3,000,000	3,000,000	3,000,000	3,000,000	15,000,000
กิจกรรมที่ 4.1.466 ปรับปรุงคลองส่งน้ำ 2 ขวา คลองเพรียว กม.5+000 ถึง 10+220 พร้อมอาคารประกอบ		2	โครงการส่งน้ำและบำรุงรักษาคลองเพรียว-เส่าใต้	50,000,000	50,000,000	50,000,000	50,000,000	50,000,000	250,000,000
กิจกรรมที่ 4.1.467 ปรับปรุงคลองส่งน้ำ 2 ขวา คลองเพรียว กม.10+220 ถึง 16+300 พร้อมอาคารประกอบ		2	โครงการส่งน้ำและบำรุงรักษาคลองเพรียว-เส่าใต้	42,000,000	42,000,000	42,000,000	42,000,000	42,000,000	210,000,000
กิจกรรมที่ 4.1.468 ปรับปรุงทางขังน้ำหน้าโรงสูบน้ำพร้อมอาคารประกอบ		2	โครงการส่งน้ำและบำรุงรักษาคลองเพรียว-เส่าใต้	25,000,000	25,000,000	25,000,000	25,000,000	25,000,000	125,000,000

บัญชีรายการชุดโครงการสำคัญ			งบประมาณดำเนินการ						
แผนงาน/โครงการสำคัญ	ยุทธศาสตร์ชาติ (X)/ แผนแม่บทฯ (Y)	แหล่งงบประมาณ	หน่วยดำเนินการ	พ.ศ. 2566	พ.ศ. 2567	พ.ศ. 2568	พ.ศ. 2569	พ.ศ. 2570	พ.ศ. 2566-2570
กิจกรรมที่ 4.1.469 ปรับปรุงทางข้ามน้ำโรงสูบลดลงเพรียว พร้อมอาคารประกอบ		2	โครงการส่งน้ำและบำรุงรักษาคลองเพรียว-เสาดำใต้	25,000,000	25,000,000	25,000,000	25,000,000	25,000,000	125,000,000
กิจกรรมที่ 4.1.470 ปรับปรุงสถานีสูบน้ำเสาดำใต้ พร้อมอาคารประกอบ		2	โครงการส่งน้ำและบำรุงรักษาคลองเพรียว-เสาดำใต้	20,000,000	20,000,000	20,000,000	20,000,000	20,000,000	100,000,000
กิจกรรมที่ 4.1.471 งานปรับปรุง ทรบ.ปากคลองสายใหญ่คลองเพรียว กม. 0+060		2	โครงการส่งน้ำและบำรุงรักษาคลองเพรียว-เสาดำใต้	2,500,000	2,500,000	2,500,000	2,500,000	2,500,000	12,500,000
กิจกรรมที่ 4.1.472 ปรับปรุงจัดรูปที่ดินโครงการส่งน้ำและบำรุงรักษาโคกกระเทียม พื้นที่ 700 ไร่ ระยะที่ 1		2	สำนักงานจัดรูปที่ดินฯ	7,122,500	7,122,500	7,122,500	7,122,500	7,122,500	35,612,500
กิจกรรมที่ 4.1.473 ปรับปรุงจัดรูปที่ดินโครงการส่งน้ำและบำรุงรักษาโคกกระเทียม พื้นที่ 700 ไร่ ระยะที่ 2		2	สำนักงานจัดรูปที่ดินฯ	7,122,500	7,122,500	7,122,500	7,122,500	7,122,500	35,612,500
กิจกรรมที่ 4.1.474 ปรับปรุงจัดรูปที่ดินโครงการส่งน้ำและบำรุงรักษาโคกกระเทียม พื้นที่ 1,000 ไร่ ระยะที่ 3		2	สำนักงานจัดรูปที่ดินฯ	12,210,000	12,210,000	12,210,000	12,210,000	12,210,000	61,050,000
กิจกรรมที่ 4.1.475 ปรับปรุงจัดรูปที่ดินโครงการส่งน้ำและบำรุงรักษาโคกกระเทียม พื้นที่ 700 ไร่ ระยะที่ 4		2	สำนักงานจัดรูปที่ดินฯ	7,122,500	7,122,500	7,122,500	7,122,500	7,122,500	35,612,500

บัญชีรายการชุดโครงการสำคัญ			งบประมาณดำเนินการ						
แผนงาน/โครงการสำคัญ	ยุทธศาสตร์ชาติ (X)/ แผนแม่บทฯ (Y)	แหล่งงบประมาณ	หน่วยดำเนินการ	พ.ศ. 2566	พ.ศ. 2567	พ.ศ. 2568	พ.ศ. 2569	พ.ศ. 2570	พ.ศ. 2566-2570
กิจกรรมที่ 4.1.476 ปรับปรุงจัดรูปที่ดินโครงการส่งน้ำและบำรุงรักษาคลองเทียม พื้นที่ 700 ไร่ ระยะที่ 5		2	สำนักงานจัดรูปที่ดินฯ	7,122,500	7,122,500	7,122,500	7,122,500	7,122,500	35,612,500
กิจกรรมที่ 4.1.477 ปรับปรุงจัดระบบน้ำโครงการส่งน้ำและบำรุงรักษาคลองเพ็ญ - เสาไห้ พื้นที่ 870 ไร่ ระยะที่ 1		2	สำนักงานจัดรูปที่ดินฯ	9,157,500	9,157,500	9,157,500	9,157,500	9,157,500	45,787,500
กิจกรรมที่ 4.1.478 ปรับปรุงจัดระบบน้ำโครงการส่งน้ำและบำรุงรักษาคลองเพ็ญ - เสาไห้ พื้นที่ 1,100 ไร่ ระยะที่ 2		2	สำนักงานจัดรูปที่ดินฯ	9,157,500	9,157,500	9,157,500	9,157,500	9,157,500	45,787,500
กิจกรรมที่ 4.1.479 ปรับปรุงจัดระบบน้ำโครงการส่งน้ำและบำรุงรักษาคลองเพ็ญ - เสาไห้ พื้นที่ 480 ไร่ ระยะที่ 3		2	สำนักงานจัดรูปที่ดินฯ	5,087,500	5,087,500	5,087,500	5,087,500	5,087,500	25,437,500
กิจกรรมที่ 4.1.480 จัดรูปที่ดินโครงการส่งน้ำและบำรุงรักษาโรงรับซื้อพื้นที่ 2,000 ไร่ ระยะที่ 1		2	สำนักงานจัดรูปที่ดินฯ	20,350,000	20,350,000	20,350,000	20,350,000	20,350,000	101,750,000
กิจกรรมที่ 4.1.481 ส่งเสริมชุมชนเครือข่ายแก้ไขปัญหาด้านการบริหารจัดการน้ำระดับพื้นที่		2	ที่ทำการปกครองจังหวัดสระบุรี	40,000,000	40,000,000	40,000,000	40,000,000	40,000,000	200,000,000
กิจกรรมที่ 4.1.482 ระบบส่งน้ำบ้านไร่		2	โครงการชลประทานสระบุรี	30,000,000	30,000,000	30,000,000	30,000,000	30,000,000	150,000,000

บัญชีรายการชุดโครงการสำคัญ			งบประมาณดำเนินการ						
แผนงาน/โครงการสำคัญ	ยุทธศาสตร์ชาติ (X)/ แผนแม่บทฯ (Y)	แหล่งงบประมาณ	หน่วยดำเนินการ	พ.ศ. 2566	พ.ศ. 2567	พ.ศ. 2568	พ.ศ. 2569	พ.ศ. 2570	พ.ศ. 2566-2570
กิจกรรมที่ 4.1.483 ขยายเขตก่อสร้างโครงการชลประทานบริเวณทางเข้าบ้านนายประสิทธิ์ ศรีสะอาด หมู่ที่ 5 บ้านหนองกรด ถึงบริเวณบ่อบัว หมู่ที่ 1 บ้านฉิมไชติ ตำบลแสงพัน อำเภอวังม่วง จังหวัดสระบุรี		2	เทศบาลตำบลแสงพัน	1,189,000	1,189,000	1,189,000	1,189,000	1,189,000	5,945,000
กิจกรรมที่ 4.1.484 ติดตั้งถังกรองน้ำดื่มดื่มเดียว ขนาดถึง 1.50 เมตร สูง 1.50 เมตร พร้อมวางระบบท่อขยายเขต หมู่ที่ 4 หมู่บ้านเขาวงก ตำบลหน้าพระลาน อำเภอเฉลิมพระเกียรติ จังหวัดสระบุรี		2	ที่ทำการปกครองอำเภอเฉลิมพระเกียรติ	414,000	414,000	414,000	414,000	414,000	2,070,000
กิจกรรมที่ 4.1.485 ติดตั้งถังกรองน้ำดื่มดื่มเดียว ขนาดถึง 1.50 เมตร สูง 1.50 เมตร พร้อมวางระบบท่อขยายเขต หมู่ที่ 2 หมู่บ้านเขางอบ ตำบลหน้าพระลาน อำเภอเฉลิมพระเกียรติ จังหวัดสระบุรี		2	ที่ทำการปกครองอำเภอเฉลิมพระเกียรติ	150,000	150,000	150,000	150,000	150,000	750,000
กิจกรรมที่ 4.1.486 ติดตั้งถังกรองน้ำดื่มดื่มเดียว ขนาดถึง 1.50 เมตร สูง 1.50 เมตร พร้อมวางระบบท่อขยายเขต หมู่ที่ 5 หมู่บ้านเขาอดเือง ตำบลหน้าพระลาน อำเภอเฉลิมพระเกียรติ จังหวัดสระบุรี		2	ที่ทำการปกครองอำเภอเฉลิมพระเกียรติ	177,000	177,000	177,000	177,000	177,000	885,000
กิจกรรมที่ 4.1.487 ติดตั้งถังกรองน้ำดื่มดื่มเดียว บ้านแก่ง หมู่ที่ 3 ตำบลบ้านแก่ง อำเภอเฉลิมพระเกียรติ จังหวัดสระบุรี		2	ที่ทำการปกครองอำเภอเฉลิมพระเกียรติ	164,000	164,000	164,000	164,000	164,000	820,000

บัญชีรายการชุดโครงการสำคัญ			งบประมาณดำเนินการ						
แผนงาน/โครงการสำคัญ	ยุทธศาสตร์ชาติ (X)/ แผนแม่บทฯ (Y)	แหล่งงบประมาณ	หน่วยดำเนินการ	พ.ศ. 2566	พ.ศ. 2567	พ.ศ. 2568	พ.ศ. 2569	พ.ศ. 2570	พ.ศ. 2566-2570
กิจกรรมที่ 4.1.488 ติดตั้งถังแชนเมปญู สูง 15 เมตร ขนาดบรรจุน้ำ 15 ลูกบาศก์เมตร พร้อมถังกรองน้ำ มีลิตมิเดีย ขนาดสูง 1.50 เมตร หมู่ที่ 1 หมู่บ้านเขาขาว ตำบลหน้าพระลาน อำเภอเฉลิมพระเกียรติ จังหวัดสระบุรี		2	ที่ทำการปกครอง อำเภอ เฉลิมพระเกียรติ	498,000	498,000	498,000	498,000	498,000	2,490,000
กิจกรรมที่ 4.1.489 ติดตั้งถังกรองน้ำมีลิตมิเดีย หมู่ที่ 5 บ้านสังรวง ตำบลสังรวง อำเภอเฉลิมพระเกียรติ จังหวัดสระบุรี		2	ที่ทำการปกครอง อำเภอ เฉลิมพระเกียรติ	450,000	450,000	450,000	450,000	450,000	2,250,000
กิจกรรมที่ 4.1.490 ติดตั้งถังกรองน้ำมีลิตมิเดีย ขนาดสูง 1.50 เมตร สูง 1.50 พร้อมวางระบบท่อขยายเขต หมู่ที่ 2 บ้านบ่อหินตำบลพแค อำเภอเฉลิมพระเกียรติ จังหวัดสระบุรี		2	ที่ทำการปกครอง อำเภอ เฉลิมพระเกียรติ	179,000	179,000	179,000	179,000	179,000	895,000
กิจกรรมที่ 4.1.491 ติดตั้งถังกรองน้ำมีลิตมิเดีย ขนาดสูง 1.50 เมตร สูง 1.50 เมตร พร้อมวางระบบท่อขยายเขต หมู่ที่ 6 หมู่บ้านหนองจาน ตำบลหน้าพระลาน อำเภอเฉลิมพระเกียรติ จังหวัดสระบุรี		2	ที่ทำการปกครอง อำเภอ เฉลิมพระเกียรติ	217,000	217,000	217,000	217,000	217,000	1,085,000

บัญชีรายการชุดโครงการสำคัญ			งบประมาณดำเนินการ						
แผนงาน/โครงการสำคัญ	ยุทธศาสตร์ชาติ (X)/ แผนแม่บทฯ (Y)	แหล่งงบประมาณ	หน่วยดำเนินการ	พ.ศ. 2566	พ.ศ. 2567	พ.ศ. 2568	พ.ศ. 2569	พ.ศ. 2570	พ.ศ. 2566-2570
กิจกรรมที่ 4.1.492 ติดตั้งเครื่องนำมัลติมีเดีย ขนาดถึง 1.50 เมตร สูง 1.50 เมตร พร้อมวางระบบท่อขยายเขต หมู่ที่ 7 หมู่บ้านหน้าพระลาน ตำบลหน้าพระลาน อำเภอเฉลิมพระเกียรติ จังหวัดสระบุรี		2	ที่ทำการปกครอง เฉลิมพระเกียรติ	317,000	317,000	317,000	317,000	317,000	1,585,000
กิจกรรมที่ 4.1.493 ติดตั้งเครื่องนำมัลติมีเดีย ขนาดถึง 1.50 เมตร สูง 1.50 เมตร พร้อมวางระบบท่อขยายเขต หมู่ที่ 11 หมู่บ้านเขางอบ ตำบลหน้าพระลาน อำเภอเฉลิมพระเกียรติ จังหวัดสระบุรี		2	ที่ทำการปกครอง เฉลิมพระเกียรติ	401,000	401,000	401,000	401,000	401,000	2,005,000
กิจกรรมที่ 4.1.494 ติดตั้งเครื่องนำมัลติมีเดีย หมู่ที่ 2 บ้านโน้ง ตำบลบ้านแก้ง อำเภอเฉลิมพระเกียรติ จังหวัดสระบุรี		2	ที่ทำการปกครอง เฉลิมพระเกียรติ	294,000	294,000	294,000	294,000	294,000	1,470,000
กิจกรรมที่ 4.1.495 ติดตั้งเครื่องนำมัลติมีเดีย หมู่ที่ 6 บ้านกอก ตำบลบ้านแก้ง อำเภอเฉลิมพระเกียรติ จังหวัดสระบุรี		2	ที่ทำการปกครอง เฉลิมพระเกียรติ	280,000	280,000	280,000	280,000	280,000	1,400,000
กิจกรรมที่ 4.1.496 ติดตั้งเครื่องนำมัลติมีเดีย ขนาดสูง พร้อมวางระบบ ท่อขยายเขต หมู่ที่ 4 บ้านแพะตมดง ตำบลพุดแดง อำเภอเฉลิมพระเกียรติ จังหวัดสระบุรี		2	ที่ทำการปกครอง เฉลิมพระเกียรติ	307,000	307,000	307,000	307,000	307,000	1,535,000

บัญชีรายการชุดโครงการสำคัญ			งบประมาณดำเนินการ						
แผนงาน/โครงการสำคัญ	ยุทธศาสตร์ชาติ (X)/ แผนแม่บทฯ (Y)	แหล่งงบประมาณ	หน่วยดำเนินการ	พ.ศ. 2566	พ.ศ. 2567	พ.ศ. 2568	พ.ศ. 2569	พ.ศ. 2570	พ.ศ. 2566-2570
กิจกรรมที่ 4.1.497 ติดตั้งถังแชมเปญ สูง 12 เมตร ขนาดบรรจุน้ำ 12 ลูกบาศก์เมตร หมู่ที่ 3 บ้านโคกดินแดง ตำบลพุดแดง อำเภอเฉลิมพระเกียรติ จังหวัดสระบุรี		2	ที่ทำการปกครองอำเภอเฉลิมพระเกียรติ	475,000	475,000	475,000	475,000	475,000	2,375,000
กิจกรรมที่ 4.1.498 ติดตั้งถังแชมเปญ สูง 12 เมตร ขนาดบรรจุน้ำ 12 ลูกบาศก์เมตร หมู่ที่ 6 บ้านห้วยยาง ตำบลพุดแดง อำเภอเฉลิมพระเกียรติ จังหวัดสระบุรี		2	ที่ทำการปกครองอำเภอเฉลิมพระเกียรติ	475,000	475,000	475,000	475,000	475,000	2,375,000
กิจกรรมที่ 4.1.499 ติดตั้งถังแชมเปญ สูง 12 เมตร ขนาดบรรจุน้ำ 12 ลูกบาศก์เมตร หมู่ที่ 7 บ้านหนองหว้าตำบลพุดแดง อำเภอเฉลิมพระเกียรติ จังหวัดสระบุรี		2	ที่ทำการปกครองอำเภอเฉลิมพระเกียรติ	475,000	475,000	475,000	475,000	475,000	2,375,000
กิจกรรมที่ 4.1.500 ติดตั้งถังแชมเปญ สูง 15 เมตร ขนาดบรรจุน้ำ 15 ลูกบาศก์เมตร พร้อมถังกรอง มีดัดมีเดีย ขนาดถัง 1.50 เมตร สูง 1.50 เมตร หมู่ 2 บ้านโง้ง ตำบลบ้านแก้ง อำเภอเฉลิมพระเกียรติ จังหวัดสระบุรี		2	ที่ทำการปกครองอำเภอเฉลิมพระเกียรติ	498,000	498,000	498,000	498,000	498,000	2,490,000
กิจกรรมที่ 4.1.501 ติดตั้งถังแชมเปญ สูง 15 เมตร ขนาดบรรจุ 15 ลูกบาศก์เมตร พร้อมถังกรองน้ำ มีดัดมีเดีย ขนาดถัง 1.50 เมตร สูง 1.50 เมตร หมู่ที่ 10 หมู่บ้านหนองโอง ตำบลหน้าพระลาน อำเภอเฉลิมพระเกียรติ จังหวัดสระบุรี		2	ที่ทำการปกครองอำเภอเฉลิมพระเกียรติ	498,000	498,000	498,000	498,000	498,000	2,490,000

บัญชีรายการชุดโครงการสำคัญ			งบประมาณดำเนินการ						
แผนงาน/โครงการสำคัญ	ยุทธศาสตร์ชาติ (X)/ แผนแม่บทฯ (Y)	แหล่งงบประมาณ	หน่วยดำเนินการ	พ.ศ. 2566	พ.ศ. 2567	พ.ศ. 2568	พ.ศ. 2569	พ.ศ. 2570	พ.ศ. 2566-2570
กิจกรรมที่ 4.1.502 ติดตั้งถังแฉกเปลี่ยนสูง 15 เมตร ขนาดบรรจุ 1.5 ลูกบาศก์เมตร พร้อมถังกรองน้ำ มีลิ่มยึด ขนาดสูง 1.50 เมตร หมู่ที่ 9 หมู่บ้านหนองสงสามท่า ตำบลหน้าพระลาน อำเภอเฉลิมพระเกียรติ จังหวัดสระบุรี		2	ที่ทำการปกครอง เฉลิมพระเกียรติ	472,000	472,000	472,000	472,000	472,000	2,360,000
กิจกรรมที่ 4.1.503 ธนาคารน้ำใต้ดิน ตำบลโคกแย้		2	ที่ทำการปกครอง อำเภอหนองแค	232,000	232,000	232,000	232,000	232,000	1,160,000
กิจกรรมที่ 4.1.504 ปรับปรุงพัฒนาแหล่งน้ำเพื่ออุปโภค บริโภคและการเกษตร และบำรุงรักษาแหล่งน้ำ		2	สำนักงานทรัพยากรน้ำภาค 2	21,900,000	21,900,000	21,900,000	21,900,000	21,900,000	109,500,000
กิจกรรมที่ 4.1.505 ปรับภูมิทัศน์บ่อพรานล้างเนื้อ อำเภอพระเทพบาท จังหวัดสระบุรี		2	สำนักงานโยธาธิการและผังเมือง จังหวัดสระบุรี	29,000,000	29,000,000	29,000,000	29,000,000	29,000,000	145,000,000
กิจกรรมที่ 4.1.506 สถานีสูบน้ำด้วยไฟฟ้าพร้อมระบบส่งน้ำบ้านท่าเตื่อ		2	โครงการชลประทานสระบุรี	2,000,000	2,000,000	2,000,000	2,000,000	2,000,000	10,000,000
กิจกรรมที่ 4.1.507 ก่อสร้างแหล่งน้ำโบราณนอกเขตชลประทาน		2	สถานีพัฒนาที่ดินสระบุรี	2,670,000	2,670,000	2,670,000	534,000	2,670,000	11,214,000
กิจกรรมที่ 4.1.508 ปรับปรุงคลองส่งน้ำ 3R-6L กม. 0+000 ถึง กม.1+005 ตำบลศาลารีไทย อำเภอเสนาให้ จังหวัดสระบุรี		2	โครงการส่งน้ำและบำรุงรักษา ป่าสักชลสิทธิ์	15,000,000	15,000,000	15,000,000	15,000,000	15,000,000	75,000,000

บัญชีรายการชุดโครงการสำคัญ			งบประมาณดำเนินการ						
แผนงาน/โครงการสำคัญ	ยุทธศาสตร์ชาติ (X)/ แผนแม่บทฯ (Y)	แหล่งงบประมาณ	หน่วยดำเนินการ	พ.ศ. 2566	พ.ศ. 2567	พ.ศ. 2568	พ.ศ. 2569	พ.ศ. 2570	พ.ศ. 2566-2570
กิจกรรมที่ 4.1.509 ปรับปรุงติดตั้งสถานี 3R-6L ฝั่งซ้าย ช่วง กม.0+200 ถึง กม.0+470 ตำบลศาลาอีไทย อำเภอลำไ้ จังหวัดสระบุรี		2	โครงการส่งน้ำและบำรุงรักษาป่าสักชลสิทธิ์	15,000,000	15,000,000	15,000,000	15,000,000	15,000,000	75,000,000
กิจกรรมที่ 4.1.510 ปรับปรุงสะพานน้ำ ELEVATED FLUME คลอง 7L กม.5+698.423 ฝ่ายส่งน้ำและบำรุงรักษาที่ 2 โครงการส่งน้ำและบำรุงรักษาป่าสักชลสิทธิ์ตำบลหัวปลวก อำเภอเสนาให้ จังหวัดสระบุรี		2	โครงการส่งน้ำและบำรุงรักษาป่าสักชลสิทธิ์	5,000,000	5,000,000	5,000,000	5,000,000	5,000,000	25,000,000
กิจกรรมที่ 4.1.511 ซ่อมแซมอาคารบ้านพักคนงานขนาด 8 ครอบครัว ฝ่ายส่งน้ำและบำรุงรักษาที่ 2 โครงการส่งน้ำและบำรุงรักษาป่าสักชลสิทธิ์ จำนวน 1 หลังตำบลบ้านธาตุ อำเภอแก่งคอย จังหวัดสระบุรี		2	โครงการส่งน้ำและบำรุงรักษาป่าสักชลสิทธิ์	400,000	400,000	400,000	400,000	400,000	2,000,000
กิจกรรมที่ 4.1.512 ซ่อมแซมอาคารสื่อสาร ฝ่ายส่งน้ำและบำรุงรักษาที่ 2 โครงการส่งน้ำและบำรุงรักษาป่าสักชลสิทธิ์ จำนวน 1 แห่ง ตำบลบ้านธาตุ อำเภอแก่งคอย จังหวัดสระบุรี		2	โครงการส่งน้ำและบำรุงรักษาป่าสักชลสิทธิ์	500,000	500,000	500,000	500,000	500,000	2,500,000
กิจกรรมที่ 4.1.513 ซ่อมแซมระบบประปา ฝ่ายส่งน้ำและบำรุงรักษาที่ 2 โครงการส่งน้ำและบำรุงรักษาป่าสักชลสิทธิ์ จำนวน 1 แห่ง ตำบลบ้านธาตุ อำเภอแก่งคอย จังหวัดสระบุรี		2	โครงการส่งน้ำและบำรุงรักษาป่าสักชลสิทธิ์	400,000	400,000	400,000	400,000	400,000	2,000,000

บัญชีรายการชุดโครงการสำคัญ			งบประมาณดำเนินการ						
แผนงาน/โครงการสำคัญ	ยุทธศาสตร์ชาติ (X)/ แผนแม่บทฯ (Y)	แหล่งงบประมาณ	หน่วยดำเนินการ	พ.ศ. 2566	พ.ศ. 2567	พ.ศ. 2568	พ.ศ. 2569	พ.ศ. 2570	พ.ศ. 2566-2570
กิจกรรมที่ 4.1.514 ปรับปรุงสิ่งแวดล้อมภายในฝ่ายส่งน้ำและบำรุงรักษาที่ 2 จำนวน 3,148 ตร.ม. ฝ่ายส่งน้ำและบำรุงรักษาที่ 2 โครงการส่งน้ำและบำรุงรักษาป่าสักชลสิทธิ์ ตำบลหัวปลาก อำเภอเสนาห์ จังหวัดสระบุรี		2	โครงการส่งน้ำและบำรุงรักษาป่าสักชลสิทธิ์	1,500,000	1,500,000	1,500,000	1,500,000	1,500,000	7,500,000
กิจกรรมที่ 4.1.515 โครงการปรับปรุงพื้นที่แหล่งน้ำ ฟุ้งแฝกเชื่อมต่อคลองตะเคียน - คลองนาเพลา พร้อมระบบกระจายน้ำ ด้วยพลังงานแสงอาทิตย์		2	สำนักงานทรัพยากรธรรมชาติและสิ่งแวดล้อมจังหวัดสระบุรี	29,870,000	29,870,000	29,870,000	29,870,000	29,870,000	149,350,000
กิจกรรมที่ 4.1.516 พัฒนาระบบบำบัดเพื่อการเกษตรด้วยพลังงานแสงอาทิตย์ พื้นที่ 60 ไร่ บ้านซับปลากั้ง หมู่ที่ 4 ตำบลลำพญากลาง อำเภออมก๋อย จังหวัดสระบุรี		2	สำนักงานทรัพยากรธรรมชาติและสิ่งแวดล้อมจังหวัดสระบุรี	1,947,300	1,947,300	1,947,300	1,947,300	1,947,300	9,736,500
กิจกรรมที่ 4.1.517 พัฒนาระบบบำบัดเพื่อการเกษตรด้วยพลังงานแสงอาทิตย์ พื้นที่ 60 ไร่ บ้านซับนางเล็ง หมู่ที่ 7 ตำบลนายาว อำเภอพระพุทธบาท จังหวัดสระบุรี		2	สำนักงานทรัพยากรธรรมชาติและสิ่งแวดล้อมจังหวัดสระบุรี	1,947,300	1,947,300	1,947,300	1,947,300	1,947,300	9,736,500

บัญชีรายการชุดโครงการสำคัญ			งบประมาณดำเนินการ						
แผนงาน/โครงการสำคัญ	ยุทธศาสตร์ชาติ (X)/ แผนแม่บทฯ (Y)	แหล่งงบประมาณ	หน่วยดำเนินการ	พ.ศ. 2566	พ.ศ. 2567	พ.ศ. 2568	พ.ศ. 2569	พ.ศ. 2570	พ.ศ. 2566-2570
กิจกรรมที่ 4.1.518 พัฒนาระบบข้อมูลเพื่อการเกษตร ด้วยพลังงานแสงอาทิตย์ พื้นที่ 60 ไร่ บ้านป่าลานหินตก หมู่ที่ 6 ตำบลวังม่วง อำเภอวังม่วง จังหวัดสระบุรี		2	สำนักงานทรัพยากรธรรมชาติและสิ่งแวดล้อม จังหวัดสระบุรี	1,947,300	1,947,300	1,947,300	1,947,300	1,947,300	9,736,500
กิจกรรมที่ 4.1.519 พัฒนาระบบข้อมูลเพื่อการเกษตร ด้วยพลังงานแสงอาทิตย์ พื้นที่ 60 ไร่ บ้านถ้ำเต่า หมู่ที่ 7 ตำบลท่าค้อ อำเภอแก่งคอย จังหวัดสระบุรี		2	สำนักงานทรัพยากรธรรมชาติและสิ่งแวดล้อม จังหวัดสระบุรี	1,947,300	1,947,300	1,947,300	1,947,300	1,947,300	9,736,500
กิจกรรมที่ 4.1.520 พัฒนาระบบข้อมูลเพื่อความมั่นคงระดับชุมชน บ้านเขาช่องลม หมู่ที่ 3 ตำบลลำสมพุง อำเภอววกเหล็ก จังหวัดสระบุรี		2	สำนักงานทรัพยากรธรรมชาติและสิ่งแวดล้อม จังหวัดสระบุรี	5,211,000	5,211,000	5,211,000	5,211,000	5,211,000	26,055,000
กิจกรรมที่ 4.1.521 ส่งเสริมการใช้ระบบสูบน้ำพลังงานแสงอาทิตย์เพื่อการเกษตร (1 อำเภอ 1 อปท. สูบน้ำพลังงานแสงอาทิตย์เพื่อการเกษตร)		2	สำนักงานพลังงานจังหวัดสระบุรี	7,020,000	7,020,000	7,020,000	7,020,000	7,020,000	35,100,000

บัญชีรายการชุดโครงการสำคัญ			งบประมาณดำเนินการ						
แผนงาน/โครงการสำคัญ	ยุทธศาสตร์ชาติ (X)/ แผนแม่บทฯ (Y)	แหล่งงบประมาณ	หน่วยดำเนินการ	พ.ศ. 2566	พ.ศ. 2567	พ.ศ. 2568	พ.ศ. 2569	พ.ศ. 2570	พ.ศ. 2566-2570
กิจกรรมที่ 4.1.522 ส่งเสริมการใช้ระบบสูบน้ำพลังงานแสงอาทิตย์สำหรับระบบประปาหมู่บ้าน (1 อำเภอ 1 อปท. สูบน้ำพลังงานแสงอาทิตย์สำหรับระบบประปาหมู่บ้าน)		2	สำนักงานพลังงานจังหวัด สระบุรี	6,110,000	6,110,000	6,110,000	6,110,000	6,110,000	30,550,000
กิจกรรมที่ 4.1.523 เพิ่มสมรรถนะด้านบริหารและจัดการพลังงานครบวงจร ในชุมชนระดับตำบลและวิสาหกิจชุมชน (ระบบอบแห้งพลังงานแสงอาทิตย์)		2	สำนักงานพลังงานจังหวัด สระบุรี	91,000	91,000	91,000	91,000	91,000	455,000
กิจกรรมที่ 4.1.524 เพิ่มสมรรถนะด้านบริหารจัดการพลังงานครบวงจรในชุมชนระดับตำบลและวิสาหกิจชุมชน (ระบบเตาชีวมวล)		2	สำนักงานพลังงานจังหวัด สระบุรี	20,000	20,000	20,000	20,000	20,000	100,000
กิจกรรมที่ 4.1.525 ส่งเสริมการผลิตพลังงานทดแทน (ก๊าซชีวภาพแทนก๊าซ LPG) เพื่อใช้ในครัวเรือน		2	สำนักงานพลังงานจังหวัด สระบุรี	420,000	420,000	420,000	420,000	420,000	2,100,000
กิจกรรมที่ 4.1.526 พัฒนาประสิทธิภาพการผลิตดำเนินการดำเนินงานเชิงยุทธศาสตร์ตามแผนพลังงานจังหวัดในพื้นที่		2	สำนักงานพลังงานจังหวัด สระบุรี	60,000	60,000	60,000	60,000	60,000	300,000

บัญชีรายการชุดโครงการสำคัญ			งบประมาณดำเนินการ						
แผนงาน/โครงการสำคัญ	ยุทธศาสตร์ชาติ (X)/ แผนแม่บทฯ (Y)	แหล่งงบประมาณ	หน่วยดำเนินการ	พ.ศ. 2566	พ.ศ. 2567	พ.ศ. 2568	พ.ศ. 2569	พ.ศ. 2570	พ.ศ. 2566-2570
กิจกรรมที่ 4.1.527 พัฒนาแหล่งน้ำเพื่อการสร้างความมั่นคงน้ำภาคการผลิตนอกเขตพื้นที่ชลประทาน		2	สำนักงานทรัพยากรธรรมชาติและสิ่งแวดล้อมจังหวัดสระบุรี	49,630,000	49,630,000	49,630,000	49,630,000	49,630,000	248,150,000
กิจกรรมที่ 4.1.528 เพิ่มประสิทธิภาพการบริหารจัดการน้ำแก้ไขปัญหาสถานการณ์ระดับพื้นที่		2	สำนักงานป้องกันและบรรเทาสาธารณภัยจังหวัดสระบุรี					50,000,000	250,000,000
โครงการเพิ่มขีดความสามารถด้านอุตสาหกรรม การค้า และการลงทุน									
4.1.5 โครงการสำคัญที่ 5 สานพลังประชารัฐ จัดงานมหกรรมตลาดเงินสู่ผู้ประกอบการรายย่อย จังหวัดสระบุรี	2.16								
กิจกรรมหลักที่ 5.1 สานพลังประชารัฐ จัดงานมหกรรมตลาดเงินสู่ผู้ประกอบการรายย่อย จังหวัดสระบุรี									
4.1.6 โครงการสำคัญที่ 6 พัฒนาผลิตภัณฑ์และบรรจุภัณฑ์ด้วยนวัตกรรมเชิงสร้างสรรค์	2.3								
กิจกรรมหลักที่ 6.1 พัฒนาผลิตภัณฑ์และบรรจุภัณฑ์ด้วยนวัตกรรมเชิงสร้างสรรค์									
แผนงานที่ 4.2 พัฒนาระดับศักยภาพด้านการค้าการลงทุนการท่องเที่ยวและบริการ									

บัญชีรายการชุดโครงการสำคัญ				งบประมาณดำเนินการ					
แผนงาน/โครงการสำคัญ	ยุทธศาสตร์ชาติ (X)/ แผนแม่บทฯ (Y)	แหล่งงบประมาณ	หน่วยดำเนินการ	พ.ศ. 2566	พ.ศ. 2567	พ.ศ. 2568	พ.ศ. 2569	พ.ศ. 2570	พ.ศ. 2566-2570
โครงการส่งเสริมและพัฒนาภาคการท่องเที่ยวและบริการ									
4.2.1 โครงการสำคัญที่ 1 ส่งเสริมการจัดกิจกรรมเพื่อกระตุ้นตลาดการท่องเที่ยวในจังหวัดสระบุรี	2.5								
กิจกรรมหลักที่ 1.1 ส่งเสริมการจัดงานประเพณีระดับจังหวัด									
-									
กิจกรรมหลักที่ 1.2 ส่งเสริมการท่องเที่ยวในชุมชน/อำเภอ									
กิจกรรมที่ 1.2.1 ส่งเสริม วัฒนธรรม ประเพณี และศาสนา อำเภอเสาไห้		2	ที่ทำการปกครองอำเภอเสาไห้	100,000	100,000	100,000	100,000	100,000	500,000
กิจกรรมหลักที่ 1.3 ส่งเสริมสินค้า/บริการท้องถิ่น									
-									
กิจกรรมหลักที่ 1.4 พัฒนาศักยภาพบุคลากรด้านการท่องเที่ยว									
-									
4.2.2 โครงการสำคัญที่ 2 พัฒนาการเชื่อมโยงระบบขนส่งสู่แหล่งท่องเที่ยว	2.5								
กิจกรรมหลักที่ 2.1 พัฒนาโครงสร้างพื้นฐานสู่แหล่งท่องเที่ยว									
กิจกรรมที่ 1.1.1 สวนสาธารณะ สุวีริ่ง อุทยาน และพื้นที่สนับสนุนการรองรับนักท่องเที่ยวให้เป็นแหล่งท่องเที่ยวใหม่กลางเมืองสระบุรี		2	แขวงทางหลวงชนบทสระบุรี/สำนักงานโยธาธิการและผังเมืองจังหวัดสระบุรี	150,000,000	150,000,000	150,000,000	150,000,000	150,000,000	750,000,000

บัญชีรายการชุดโครงการสำคัญ				งบประมาณดำเนินการ					
แผนงาน/โครงการสำคัญ	ยุทธศาสตร์ชาติ (X)/ แผนแม่บทฯ (Y)	แหล่งงบประมาณ	หน่วยดำเนินการ	พ.ศ. 2566	พ.ศ. 2567	พ.ศ. 2568	พ.ศ. 2569	พ.ศ. 2570	พ.ศ. 2566-2570
กิจกรรมหลักที่ 2.2 การพัฒนาแหล่งท่องเที่ยวและบริการ									
-									
กิจกรรมหลักที่ 2.3 ส่งเสริมและพัฒนาศูนย์ผู้ประกอบการผลิตภัณฑ์ชุมชนให้มีความหลากหลาย									
-									
				3,712,604,255	3,722,275,061	3,740,077,487	3,745,523,631	4,209,025,359	19,129,505,793
				4,200,869,901	4,205,540,707	4,223,343,133	4,222,789,277	4,686,291,005	21,538,834,023

บัญชีโครงการ/กิจกรรม/งบประมาณ
เพื่อขอรับการสนับสนุนงบประมาณตามแผนพัฒนาจังหวัด
ประจำปีงบประมาณ (พ.ศ. 2566 - 2570)
(แยกตามแหล่งงบประมาณ/รายละเอียดการพัฒนา)
3. งบประมาณขององค์กรปกครองส่วนท้องถิ่น

สรุปแผนงานและโครงการสำคัญของจังหวัด (พ.ศ. 2566-2570)

หน่วย : บาท

ประเด็นการพัฒนา	โครงการ (จำนวน)	งบประมาณดำเนินการ					
		พ.ศ. 2566	พ.ศ. 2567	พ.ศ. 2568	พ.ศ. 2569	พ.ศ. 2570	พ.ศ. 2566 - 2570
1. ยกกระดับการพัฒนาเมืองอุตสาหกรรมเชิงนิเวศ	2	139,473,182	139,473,182	139,473,182	139,473,182	139,473,182	697,365,910
2. เสริมสร้างศักยภาพชุมชนและเมืองสีเขียวอย่างยั่งยืน	5	62,060,000	62,060,000	62,060,000	62,060,000	62,060,000	310,300,000
3. ยกกระดับการบริหารจัดการคมนาคมขนส่งและโลจิสติกส์รองรับอุตสาหกรรมและบริการในภูมิภาคอาเซียน	0	0	0	0	0	0	0
4. ยกกระดับขีดความสามารถในการผลิตภาคเกษตร การค้า การท่องเที่ยวและบริการมูลค่าสูงที่เป็นมิตรกับสิ่งแวดล้อม	4	100,556,724	100,556,724	100,556,724	100,556,724	100,556,724	502,783,620
รวมทั้งสิ้น	11	302,089,906	302,089,906	302,089,906	302,089,906	302,089,906	1,510,449,530

แบบฟอร์มสรุปแผนงานและโครงการสำคัญของจังหวัด (พ.ศ. 2566 - 2570)
จังหวัดสระบุรี

บัญชีรายการชุดโครงการสำคัญ			งบประมาณดำเนินการ					หน่วย : บาท	
แผนงาน/โครงการสำคัญ	ยุทธศาสตร์ชาติ (X)/ แผนแม่บทฯ (Y)	แหล่งงบประมาณ.	หน่วยดำเนินการ	พ.ศ. 2566	พ.ศ. 2567	พ.ศ. 2568	พ.ศ. 2569	พ.ศ. 2570	พ.ศ. 2566-2570
ประเด็นการพัฒนาที่ 1 : ยกระดับการพัฒนาเมืองอุตสาหกรรมเชิงนิเวศ									
แผนงานที่ 1.1 พัฒนาศูนย์บริการพื้นฐานและระบบโลจิสติกส์ให้ได้มาตรฐาน									
โครงการพัฒนาโครงสร้างพื้นฐานและระบบโลจิสติกส์									
1.1.1 โครงการสำคัญที่ 1 พัฒนาการเชื่อมโยงระบบขนส่งต่าง ๆ ในพื้นที่จังหวัดสระบุรี	5.7								
กิจกรรมหลักที่ 1.1 การพัฒนาการเชื่อมโยงระบบขนส่งต่าง ๆ ในพื้นที่จังหวัดสระบุรี									
กิจกรรมที่ 1.1.1 สร้างสะพานเชื่อมต่อหมู่บ้านสามสิบพันไร่ให้เหมือนอดีต หมู่ที่ 5 ตำบลบางโขมด	3		เทศบาลตำบลบางโขมด	200,000	200,000	200,000	200,000	200,000	1,000,000
กิจกรรมหลักที่ 1.2 พัฒนาโครงสร้างพื้นฐานที่เกื้อหนุนภาคการปกครองส่วนท้องถิ่น									
กิจกรรมที่ 1.2.1 เสริมถนนขอยบ้านกระบัง กว้าง 4 เมตร ยาว 1.70 กม. หมู่ที่ 2 ตำบลบ้านควีน	3		ที่ทำการปกครองอำเภอบ้านหมอ/เทศบาลตำบลท่าลาน/กอ.รม.	300,000	300,000	300,000	300,000	300,000	1,500,000
กิจกรรมที่ 1.2.2 ก่อสร้างถนน ค.ส.ล. ถนนคั่นคลองชลประทาน สายหลังบึงน้านัน นายทองหล่อ-หน้าบ้านอำเภอพริน สีประสัค หมู่ที่ 2 เชื่อมต่อ หมู่ที่ 3 ตำบลคอนพุด	3		เทศบาลตำบลคอนพุด/องค์การบริหารส่วนจังหวัดสระบุรี	3,750,000	3,750,000	3,750,000	3,750,000	3,750,000	18,750,000

บัญชีรายการชุดโครงการสำคัญ			งบประมาณดำเนินการ						
แผนงาน/โครงการสำคัญ	ยุทธศาสตร์ชาติ (X)/ แผนแม่บทฯ (Y)	แหล่งงบประมาณ.	หน่วยดำเนินการ	พ.ศ. 2566	พ.ศ. 2567	พ.ศ. 2568	พ.ศ. 2569	พ.ศ. 2570	พ.ศ. 2566-2570
กิจกรรมที่ 1.2.3 ก่อสร้างถนน ค.ส.ล. ถนนสายต้นคลอง รชช (ฝั่งขวา) หมู่ที่ 5 ตำบลบ้านหลวง อำเภอตอนพุด		3	เทศบาลตำบล ตอนพุด/ องค์การบริหารส่วน จังหวัดสระบุรี	11,120,000	11,120,000	11,120,000	11,120,000	11,120,000	55,600,000
กิจกรรมที่ 1.2.4 ก่อสร้างถนน ค.ส.ล. ถนนสายต้นคลอง รชช (ฝั่งซ้าย) หมู่ที่ 5 ตำบลบ้านหลวง อำเภอตอนพุด		3	เทศบาลตำบล ตอนพุด/ องค์การบริหารส่วน จังหวัดสระบุรี	11,300,000	11,300,000	11,300,000	11,300,000	11,300,000	56,500,000
กิจกรรมที่ 1.2.5 ก่อสร้างถนน ค.ส.ล. ถนนสาย ประชูนักกีฬา หมู่ที่ 3 ตำบลบ้านหลวง อำเภอตอนพุด		3	เทศบาลตำบล ตอนพุด/ องค์การบริหารส่วน จังหวัดสระบุรี	4,302,000	4,302,000	4,302,000	4,302,000	4,302,000	21,510,000
กิจกรรมที่ 1.2.6 ก่อสร้างถนน คสล. บริเวณหมู่ที่ 5 ตำบลไผ่หลิว เชื่อมต่อ หมู่ที่ 7 ตำบลคณฑอง อำเภอหนองไผ่		3	เทศบาลตำบล ตอนพุด/ องค์การบริหารส่วน จังหวัดสระบุรี	6,500,000	6,500,000	6,500,000	6,500,000	6,500,000	32,500,000
กิจกรรมที่ 1.2.7 ก่อสร้างถนน คสล. บริเวณหมู่ที่ 7 ตำบลไผ่หลิว เชื่อมต่อ หมู่ที่ 8 ตำบลหระเทพ อำเภอบ้านหมอ		3	เทศบาลตำบล ตอนพุด/ องค์การบริหารส่วน จังหวัดสระบุรี	3,300,000	3,300,000	3,300,000	3,300,000	3,300,000	16,500,000
กิจกรรมที่ 1.2.8 ก่อสร้างถนน คสล. หน้าบ้าน สท.ม.เชียร หมู่ที่ 1 ตำบลตลาดน้อย		3	เทศบาลตำบล ตลาดน้อย	1,000,000	1,000,000	1,000,000	1,000,000	1,000,000	5,000,000
กิจกรรมที่ 1.2.9 ก่อสร้างถนน คสล. เรียบ คลองเรียงราง หมู่ที่ 6 ตำบลบางโขมด		3	เทศบาลตำบล บางโขมด	300,000	300,000	300,000	300,000	300,000	1,500,000

บัญชีรายการชุดโครงการสำคัญ			งบประมาณดำเนินการ						
แผนงาน/โครงการสำคัญ	ยุทธศาสตร์ชาติ (X)/ แผนแม่บทฯ (Y)	แหล่งงบประมาณ	หน่วยงานดำเนินการ	พ.ศ. 2566	พ.ศ. 2567	พ.ศ. 2568	พ.ศ. 2569	พ.ศ. 2570	พ.ศ. 2566-2570
กิจกรรมที่ 1.2.10 ก่อสร้างถนนเรียงคดของเรียงรางติดต่อเทศบาลตำบลบางโขมด หมู่ที่ 1 ตำบลบ้านหม้อ		3	องค์การบริหารส่วนจังหวัดที่ทำการปกครองอำเภอบ้านหม้อ/ก.อ.ร.ม.น.	500,000	500,000	500,000	500,000	500,000	2,500,000
กิจกรรมที่ 1.2.11 ก่อสร้างถนนแอสฟัลต์ติกคอนกรีตที่ถนนคอนกรีตเดิม บริเวณถนนบ้านหนองม่วง (ทิศตะวันออก) หมู่ที่ 10		3	องค์การบริหารส่วนตำบลหนองโน	1,511,900	1,511,900	1,511,900	1,511,900	1,511,900	7,559,500
กิจกรรมที่ 1.2.12 ก่อสร้างถนนแอสฟัลต์ติกคอนกรีตที่ตำบลหนองโน		3	องค์การบริหารส่วนท้องถิ่น	1,200,000	1,200,000	1,200,000	1,200,000	1,200,000	6,000,000
กิจกรรมที่ 1.2.13 ก่อสร้างถนนแอสฟัลต์ติกคอนกรีตสายสข.ถ.1 - 0047 บริเวณหน้าองค์การบริหารส่วนตำบล ถึงบ้านแม่หนองหมู่ที่ 3 ตำบลดงตะงาว เชื่อมต่อด้านบ่อไร่แล้ว อำเภอดอนพุด จังหวัดสระบุรี ความกว้าง 6 เมตร ความยาวประมาณ 3,300 เมตร หนา 0.05 เมตร		3	องค์การบริหารส่วนตำบลดงตะงาว	5,000,000	5,000,000	5,000,000	5,000,000	5,000,000	25,000,000
กิจกรรมที่ 1.2.14 ก่อสร้างถนนแอสฟัลต์ติกคอนกรีตที่ถนนเดิม หมู่ที่ 4 ตำบลหนองโน		3	องค์การบริหารส่วนท้องถิ่น	909,000	909,000	909,000	909,000	909,000	4,545,000
กิจกรรมที่ 1.2.15 ก่อสร้างถนนแอสฟัลต์ติกคอนกรีตที่ถนนเดิม หมู่ที่ 5 ตำบลหนองโน		3	องค์การบริหารส่วนท้องถิ่น	544,000	544,000	544,000	544,000	544,000	2,720,000
กิจกรรมที่ 1.2.16 ก่อสร้างถนนแอสฟัลต์ติกคอนกรีตที่ถนนคอนกรีตเดิม ตำบลหนองโน		3	องค์การบริหารส่วนท้องถิ่น	1,420,000	1,420,000	1,420,000	1,420,000	1,420,000	7,100,000
กิจกรรมที่ 1.2.17 ก่อสร้างถนนแอสฟัลต์ติกคอนกรีตที่ถนนคอนกรีตเดิม หมู่ที่ 2 ตำบลหนองโน		3	องค์การบริหารส่วนท้องถิ่น	800,000	800,000	800,000	800,000	800,000	4,000,000
กิจกรรมที่ 1.2.18 ก่อสร้างถนนแอสฟัลต์ติกคอนกรีตที่ถนนคอนกรีตเดิม หมู่ที่ 7 - 8 ตำบลหนองโน		3	องค์การบริหารส่วนท้องถิ่น	2,400,000	2,400,000	2,400,000	2,400,000	2,400,000	12,000,000

บัญชีรายการชุดโครงการสำคัญ			งบประมาณดำเนินการ						
แผนงาน/โครงการสำคัญ	ยุทธศาสตร์ชาติ (X)/ แผนแม่บทฯ (Y)	แหล่งงบประมาณ.	หน่วยดำเนินการ	พ.ศ. 2566	พ.ศ. 2567	พ.ศ. 2568	พ.ศ. 2569	พ.ศ. 2570	พ.ศ. 2566-2570
กิจกรรมที่ 1.2.19 ก่อสร้างถนนแอสฟัลติกคอนกรีตทับถนนคอนกรีตเดิม หมู่ที่ 6 ตำบลหนองโน		3	องค์การปกครองส่วนท้องถิ่น	438,000	438,000	438,000	438,000	438,000	2,190,000
กิจกรรมที่ 1.2.20 ก่อสร้างถนนแอสฟัลติกคอนกรีตสายรอบ หมู่ที่ 3 เชื่อมต่อ หมู่ที่ 8 หมู่ที่ 3 ตำบลสร้างโตก		3	เทศบาลตำบลสร้างโตก	2,448,000	2,448,000	2,448,000	2,448,000	2,448,000	12,240,000
กิจกรรมที่ 1.2.21 ก่อสร้างถนนคอนกรีตเสริมเหล็กพร้อมราวรี เพื่อระบายน้ำและป้องกัน หมู่ที่ 7 ตำบลหนองโน		3	องค์การปกครองส่วนท้องถิ่น	1,127,000	1,127,000	1,127,000	1,127,000	1,127,000	5,635,000
กิจกรรมที่ 1.2.22 ก่อสร้างถนนคอนกรีต หมู่ที่ 3 ตำบลหนองโน		3	องค์การปกครองส่วนท้องถิ่น	1,100,000	1,100,000	1,100,000	1,100,000	1,100,000	5,500,000
กิจกรรมที่ 1.2.23 ก่อสร้างถนนคอนกรีตเสริมเหล็กและท่อระบายน้ำพร้อมบ่อพัก โดกล่าง 4 หมู่ที่ 9 ตำบลโคกสว่าง		3	องค์การปกครองส่วนท้องถิ่น	306,661	306,661	306,661	306,661	306,661	1,533,305
กิจกรรมที่ 1.2.24 ก่อสร้างถนนคอนกรีตเสริมเหล็ก โดกล่าง 1 ซอย 10/1 หมู่ที่ 5 ตำบลโคกสว่าง		3	องค์การปกครองส่วนท้องถิ่น	281,368	281,368	281,368	281,368	281,368	1,406,840
กิจกรรมที่ 1.2.25 ก่อสร้างถนนคอนกรีตเสริมเหล็ก โดกล่าง 1 ซอย 15 หมู่ที่ 5 ตำบลโคกสว่าง		3	องค์การปกครองส่วนท้องถิ่น	683,554	683,554	683,554	683,554	683,554	3,417,770
กิจกรรมที่ 1.2.26 ก่อสร้างถนนคอนกรีตเสริมเหล็กคลองชลประทาน ซอย 11 แยก 1 หมู่ที่ 7 ตำบลโคกสว่าง		3	องค์การปกครองส่วนท้องถิ่น	308,634	308,634	308,634	308,634	308,634	1,543,170
กิจกรรมที่ 1.2.27 ก่อสร้างถนนคอนกรีตเสริมเหล็กถนนหลัก 1 หมู่ที่ 8 ตำบลโคกสว่าง		3	องค์การปกครองส่วนท้องถิ่น	340,809	340,809	340,809	340,809	340,809	1,704,045

บัญชีรายการชุดโครงการสำคัญ			งบประมาณดำเนินการ						
แผนงาน/โครงการสำคัญ	ยุทธศาสตร์ชาติ (X)/ แผนแม่บทฯ (Y)	แหล่งงบประมาณ	หน่วยดำเนินการ	พ.ศ. 2566	พ.ศ. 2567	พ.ศ. 2568	พ.ศ. 2569	พ.ศ. 2570	พ.ศ. 2566-2570
กิจกรรมที่ 1.2.28 ก่อสร้างถนนคอนกรีตเสริมเหล็ก บริเวณถนนสะพานปูน บ้านดอนทอง หมู่ที่ 9 ถึง บริเวณถนนสายทางเลียบบดลอง สู่ทางเชื่อมต่อเขต ตำบลโก้งขน อำเภอเมือง จังหวัดบุรีรัมย์ ความกว้าง 5 เมตร ความยาว 2,200 เมตร ทน 0.15 เมตร		3	องค์การบริหารส่วนตำบลดงตะงาว	6,000,000	6,000,000	6,000,000	6,000,000	6,000,000	30,000,000
กิจกรรมที่ 1.2.29 ก่อสร้างถนนคอนกรีตเสริมเหล็ก บริเวณถนนสะพานปูนบ้านดอนทอง หมู่ที่ 9 ถึง บริเวณถนนสายทางบึงทางชะโด หมู่ที่ 9 ตำบลดงตะงาว เชื่อมต่อตำบลไผ่หลวง อำเภอจอมพล จังหวัดสระบุรี ความกว้าง 5 เมตร ความยาว 2,100 เมตร ทน 0.15 เมตร		3	องค์การบริหารส่วนตำบลดงตะงาว	5,500,000	5,500,000	5,500,000	5,500,000	5,500,000	27,500,000
กิจกรรมที่ 1.2.30 ก่อสร้างถนนคอนกรีตเสริมเหล็ก หมู่ที่ 2 บริเวณถนนเลียบบดลองใต้ บ้านนาร่อง - บ้านปอกแป็ก ชำนาญนาถะมา ย าศาสตร์ศรี		3	องค์กรปกครองส่วนท้องถิ่น	1,510,000	1,510,000	1,510,000	1,510,000	1,510,000	7,550,000
กิจกรรมที่ 1.2.31 ก่อสร้างถนนคอนกรีตเสริมเหล็ก พร้อมรางวี ทอร์บายน้ำและบ่อพัก หมู่ที่ 3 บริเวณทางเข้าบ้านนาถะมา ย าศาสตร์ศรี ตำบลหนองโน		3	องค์กรปกครองส่วนท้องถิ่น	282,000	282,000	282,000	282,000	282,000	1,410,000
กิจกรรมที่ 1.2.32 ก่อสร้างถนนคอนกรีตเสริมเหล็ก พร้อมวางท่อระบายน้ำ และบ่อพักหลังโรงพยาบาลส่งเสริมสุขภาพตำบลโคกสว่าง		3	องค์กรปกครองส่วนท้องถิ่น	1,907,576	1,907,576	1,907,576	1,907,576	1,907,576	9,537,880
กิจกรรมที่ 1.2.33 ก่อสร้างถนนคอนกรีตเสริมเหล็ก หมู่ที่ 2 ตำบลหนองโน		3	องค์กรปกครองส่วนท้องถิ่น	1,200,000	1,200,000	1,200,000	1,200,000	1,200,000	6,000,000
กิจกรรมที่ 1.2.34 ก่อสร้างถนนคอนกรีตบริเวณข้างวัดหนองถ่านใต้ หมู่ที่ 6 ตำบลหนองบัว		3	เทศบาลตำบลหนองบัว	500,000	500,000	500,000	500,000	500,000	2,500,000
กิจกรรมที่ 1.2.35 ก่อสร้างถนนดินลูกรังพร้อมวางท่อระบายน้ำเลียบบดลอง 2 หมู่ที่ 11 ตำบลโคกสว่าง		3	องค์กรปกครองส่วนท้องถิ่น	3,353,736	3,353,736	3,353,736	3,353,736	3,353,736	16,768,680

บัญชีรายการชุดโครงการสำคัญ			งบประมาณดำเนินการ						
แผนงาน/โครงการสำคัญ	ยุทธศาสตร์ชาติ (X)/ แผนแม่บท (Y)	แหล่งงบประมาณ	หน่วยดำเนินการ	พ.ศ. 2566	พ.ศ. 2567	พ.ศ. 2568	พ.ศ. 2569	พ.ศ. 2570	พ.ศ. 2566-2570
กิจกรรมที่ 1.2.36 ก่อสร้างถนนคอนกรีตเสริมเหล็กคลองชลประทาน ขอย 15 หมู่ที่ 6 ตำบลโคกสว่าง		3	องค์กรปกครองส่วนท้องถิ่น	1,070,729	1,070,729	1,070,729	1,070,729	1,070,729	5,353,645
กิจกรรมที่ 1.2.37 ก่อสร้างถนนลาดยางแอสฟัลต์คอนกรีต โคกสว่าง 1 ขอย 7 หมู่ที่ 3 ตำบลโคกสว่าง		3	องค์กรปกครองส่วนท้องถิ่น	154,074	154,074	154,074	154,074	154,074	770,370
กิจกรรมที่ 1.2.38 ก่อสร้างถนนลาดยางรอบ วัดหนองคล้า หมู่ที่ 4 ตำบลหนองบัว		3	เทศบาลตำบลหนองบัว	375,000	375,000	375,000	375,000	375,000	1,875,000
กิจกรรมที่ 1.2.39 ก่อสร้างถนนลูกรังสายบ้านนางสมหมาย เชื้อเส็ง หมู่ที่ 4 ตำบลสร้างไต่ก		3	เทศบาลตำบลสร้างไต่ก	240,000	240,000	240,000	240,000	240,000	1,200,000
กิจกรรมที่ 1.2.40 ก่อสร้างถนนลูกรังข้างทางรถไฟฝั่งตะวันตก หมู่ที่ 7 ตำบลบางโหนด		3	เทศบาลตำบลบางโหนด	300,000	300,000	300,000	300,000	300,000	1,500,000
กิจกรรมที่ 1.2.41 ก่อสร้างถนนลูกรังพร้อมวางท่อระบายน้ำโคกสว่าง 1 ขอย 2/2 หมู่ที่ 3 ตำบลโคกสว่าง		3	องค์กรปกครองส่วนท้องถิ่น	799,837	799,837	799,837	799,837	799,837	3,999,185
กิจกรรมที่ 1.2.42 ก่อสร้างสะพานคอนกรีตเสริมเหล็ก หมู่ที่ 3 ตำบลหนองโธ		3	องค์กรปกครองส่วนท้องถิ่น	1,200,000	1,200,000	1,200,000	1,200,000	1,200,000	6,000,000
กิจกรรมที่ 1.2.43 ก่อสร้างสะพานคอนกรีตเสริมเหล็ก หมู่ที่ 3 ตำบลบ้านหลวง		3	เทศบาลตำบลดอนพุด/องค์กรบริหารจังหวัดสระบุรี	3,150,000	3,150,000	3,150,000	3,150,000	3,150,000	15,750,000
กิจกรรมที่ 1.2.44 ก่อสร้างสะพานคอนกรีตเสริมเหล็ก หมู่ที่ 5 ตำบลหนองโธ		3	องค์กรปกครองส่วนท้องถิ่น	1,200,000	1,200,000	1,200,000	1,200,000	1,200,000	6,000,000
กิจกรรมที่ 1.2.45 ก่อสร้างสะพานคอนกรีตเสริมเหล็กบริเวณหน้าวัดหนองมน หมู่ที่ 6 ตำบลบ้านหลวง		3	เทศบาลตำบลดอนพุด/องค์กรบริหารจังหวัดสระบุรี	6,500,000	6,500,000	6,500,000	6,500,000	6,500,000	32,500,000

บัญชีรายการชุดโครงการสำคัญ			งบประมาณดำเนินการ						
แผนงาน/โครงการสำคัญ	ยุทธศาสตร์ชาติ (X)/ แผนแม่บทฯ (Y)	แหล่งงบประมาณ	หน่วยดำเนินการ	พ.ศ. 2566	พ.ศ. 2567	พ.ศ. 2568	พ.ศ. 2569	พ.ศ. 2570	พ.ศ. 2566-2570
กิจกรรมที่ 1.2.46 ก่อสร้างสะพานคอนกรีตเสริมเหล็ก บริเวณหน้าบ้านนายมานพ วัฒนพงษ์ หมู่ที่ 4 ตำบลไผ่หลวง		3	เทศบาลตำบล ดอนพุด/ องค์การบริหารจังหวัดสระบุรี	2,400,000	2,400,000	2,400,000	2,400,000	2,400,000	12,000,000
กิจกรรมที่ 1.2.47 ก่อสร้างสะพานคอนกรีตเสริมเหล็ก บริเวณหน้าบ้านนายเชาวลิต หมู่ที่ 2 ตำบลบ้านหลวง		3	เทศบาลตำบล ดอนพุด/ องค์การบริหารจังหวัดสระบุรี	2,400,000	2,400,000	2,400,000	2,400,000	2,400,000	12,000,000
กิจกรรมที่ 1.2.48 ซ่อมแซมถนน คลส. หน้าบ้านนายสมบุญ นาคิน และนายอนันต์ หล้าเจริญ หมู่ที่ 6 ตำบลตลาดน้อย		3	เทศบาลตำบล ตลาดน้อย	200,000	200,000	200,000	200,000	200,000	1,000,000
กิจกรรมที่ 1.2.49 ซ่อมแซมถนนผิวแอสฟัลต์คอนกรีต โคกสว่าง 2 ตำบลโคกสว่าง		3	องค์การบริหารส่วนตำบลไผ่หลวง	881,299	881,299	881,299	881,299	881,299	4,406,495
กิจกรรมที่ 1.2.50 ซ่อมแซมถนนลูกรัง (เส้นหลังหมู่บ้าน) หมู่ที่ 1 ตำบลโคกใหญ่		3	กอ.รณน./ องค์การบริหารส่วนจังหวัดสระบุรี/ ที่ทำการปกครองอำเภอบ้านหมอ/ องค์การบริหารส่วนตำบลโคกใหญ่/ หนองเทพ	200,000	200,000	200,000	200,000	200,000	1,000,000
กิจกรรมที่ 1.2.51 ซ่อมแซมถนนลูกรัง บริเวณสายสวนสน หมู่ที่ 3 ตำบลตลาดน้อย		3	เทศบาลตำบล ตลาดน้อย	70,000	70,000	70,000	70,000	70,000	350,000
กิจกรรมที่ 1.2.52 ซ่อมแซมถนนลูกรังภายในหมู่บ้าน หมู่ที่ 2 ตำบลหนองเทพ		3	องค์การบริหารส่วนตำบลโคกใหญ่/ หนองเทพ	200,000	200,000	200,000	200,000	200,000	1,000,000
กิจกรรมที่ 1.2.53 ซ่อมแซมถนนลูกรังภายในหมู่บ้าน หมู่ที่ 7 ตำบลหนองเทพ		3	องค์การบริหารส่วนตำบลโคกใหญ่/ หนองเทพ	400,000	400,000	400,000	400,000	400,000	2,000,000

บัญชีรายการชุดโครงการสำคัญ			งบประมาณดำเนินการ					
แผนงาน/โครงการสำคัญ	ยุทธศาสตร์ชาติ (X)/ แผนแม่บทฯ (Y)	แหล่งงบประมาณ	พ.ศ. 2566	พ.ศ. 2567	พ.ศ. 2568	พ.ศ. 2569	พ.ศ. 2570	พ.ศ. 2566-2570
กิจกรรมที่ 1.2.54 ซ่อมแซมถนนลูกรังภายในหมู่บ้าน หมู่ที่ 3 ตำบลห้วยเทพ		3	200,000	200,000	200,000	200,000	200,000	1,000,000
กิจกรรมที่ 1.2.55 ซ่อมแซมทางเชื่อมถนนกับซอยบ้านนางเชิงพรหมศรี หมู่ที่ 10 ตำบลบ้านควิว		3	100,000	100,000	100,000	100,000	100,000	500,000
กิจกรรมที่ 1.2.56 ซ่อมสร้างถนนลาดยางทางเข้าบ้านนางลำเนียง โพธิ์พืด หมู่ที่ 5 ตำบลหนองบัว		3	500,000	500,000	500,000	500,000	500,000	2,500,000
กิจกรรมที่ 1.2.57 ถนนคอนกรีต หมู่ที่ 8 ตำบลห้วยเทพ		3	400,000	400,000	400,000	400,000	400,000	2,000,000
กิจกรรมที่ 1.2.58 ถนนลาดยางบริเวณป่าอม สะพานดำ หมู่ที่ 8 ตำบลบ้านหม้อ		3	200,000	200,000	200,000	200,000	200,000	1,000,000
กิจกรรมที่ 1.2.59 นำลูกรังมาเทพซ่อมขอบถนน หมู่ที่ 7 ตำบลหนองบัว		3	30,000	30,000	30,000	30,000	30,000	150,000
กิจกรรมที่ 1.2.60 ปรับปรุงและซ่อมแซมถนนคอนกรีตเสริมเหล็ก โดกลสว่าง 4 หมู่ที่ 9 ตำบลโกลสว่าง		3	758,120	758,120	758,120	758,120	758,120	3,790,600
กิจกรรมที่ 1.2.61 ปรับปรุงและซ่อมแซมถนนคอนกรีตเสริมเหล็ก โดยการฉาบผิวจราจรแอสฟัลต์คอนกรีต ปิดทับโกลสว่าง 4 หมู่ที่ 9 ตำบลโกลสว่าง		3	258,402	258,402	258,402	258,402	258,402	1,292,010
กิจกรรมที่ 1.2.62 ปรับปรุงและซ่อมแซมถนนคอนกรีตเสริมเหล็ก โดยการฉาบผิวจราจรแอสฟัลต์คอนกรีตปิดทับ โดกลสว่าง 1 ซอย 3 หมู่ที่ 3 ตำบลโกลสว่าง		3	1,722,341	1,722,341	1,722,341	1,722,341	1,722,341	8,611,705

บัญชีรายการชุดโครงการสำคัญ			งบประมาณดำเนินการ						
แผนงาน/โครงการสำคัญ	ยุทธศาสตร์ชาติ (X)/ แผนแม่บทฯ (Y)	แหล่งงบประมาณ	หน่วยดำเนินการ	พ.ศ. 2566	พ.ศ. 2567	พ.ศ. 2568	พ.ศ. 2569	พ.ศ. 2570	พ.ศ. 2566-2570
กิจกรรมที่ 1.2-63 ปรับปรุงและซ่อมแซมถนนคอนกรีตเสริมเหล็ก โดยการฉาบผิวจราจรแอสฟัลต์ค้อนกรีตปิดทับ โดกล่างหมู่ 2 หมู่ที่ 2 ตำบลโคกสว่าง		3	องค์กรปกครองส่วนท้องถิ่น	895,120	895,120	895,120	895,120	895,120	4,475,600
กิจกรรมที่ 1.2-64 ปรับปรุงและซ่อมแซมถนนคอนกรีตเสริมเหล็ก โดยการฉาบผิวจราจรแอสฟัลต์ค้อนกรีตปิดทับ โดกล่างหมู่ 1 ซอย 12 หมู่ที่ 5 ตำบลโคกสว่าง		3	องค์กรปกครองส่วนท้องถิ่น	1,271,403	1,271,403	1,271,403	1,271,403	1,271,403	6,357,015
กิจกรรมที่ 1.2-65 ปรับปรุงและซ่อมแซมถนนคอนกรีตเสริมเหล็ก โดยการฉาบผิวจราจรแอสฟัลต์ค้อนกรีตปิดทับสายเดี่ยวเมือง 7 หมู่ที่ 2 ตำบลโคกสว่าง		3	องค์กรปกครองส่วนท้องถิ่น	1,457,819	1,457,819	1,457,819	1,457,819	1,457,819	7,289,095
กิจกรรมที่ 1.2-66 ปรับปรุงถนนแอสฟัลต์ติกค้อนกรีตตำบลหนองโน		3	องค์กรปกครองส่วนท้องถิ่น	2,370,000	2,370,000	2,370,000	2,370,000	2,370,000	11,850,000
กิจกรรมที่ 1.2-67 ปรับปรุงถนนคอนกรีต หน้าบ้านหมอย้อย หมู่ที่ 7 ตำบลบ้านหมอย		3	องค์การบริหารส่วนตำบลเมือะซิงชัน	500,000	500,000	500,000	500,000	500,000	2,500,000
กิจกรรมที่ 1.2-68 ปรับปรุงถนนซอยแตรวงและซอยเย็นทรง หมู่ที่ 1 ตำบลบ้านควี้		3	องค์การบริหารส่วนจังหวัด/ที่ทำการปกครองอำเภอบ้านหมอย/สำนักงานพัฒนาชุมชนอำเภอบ้านหมอย	100,000	100,000	100,000	100,000	100,000	500,000
กิจกรรมที่ 1.2-69 ปรับปรุงถนนด้วยแอสฟัลต์ติกค้อนกรีต พร้อมตีเส้นจราจร		3	เทศบาลตำบลตะกุด	800,000	800,000	800,000	800,000	800,000	4,000,000

บัญชีรายการชุดโครงการสำคัญ			งบประมาณดำเนินการ						
แผนงาน/โครงการสำคัญ	ยุทธศาสตร์ชาติ (X)/ แผนแม่บท (Y)	แหล่งงบประมาณ	หน่วยดำเนินการ	พ.ศ. 2566	พ.ศ. 2567	พ.ศ. 2568	พ.ศ. 2569	พ.ศ. 2570	พ.ศ. 2566-2570
กิจกรรมที่ 1.2-70 ปรับปรุงถนนลาดยาง บริเวณถนนเส้นหลัง ต.60 เชื่อมต่อถนนสายหน้าทำการอำเภอดอนพุด หมู่ที่ 2 - 3 ตำบลดอนพุด		3	เทศบาลตำบลดอนพุด /องค์การบริหารส่วนจังหวัดสระบุรี	2,600,000	2,600,000	2,600,000	2,600,000	2,600,000	13,000,000
กิจกรรมที่ 1.2-71 ปรับปรุงถนนลาดยาง บริเวณทางเข้าวัดข้าง หมู่ที่ 4 ตำบลบ้านหลวง เชื่อมต่อด้านสบางนา อำเภอมหาราช จังหวัดพระนครศรีอยุธยา		3	เทศบาลตำบลดอนพุด /องค์การบริหารส่วนจังหวัดสระบุรี	2,100,000	2,100,000	2,100,000	2,100,000	2,100,000	10,500,000
กิจกรรมที่ 1.2-72 ปรับปรุงถนนลาดยางแบบแอสฟัลต์ติกคอกกรีต สายแยกทางหลวงหมายเลข 3267 หมู่ที่ 2 ตำบลบ้านหลวง ถึง หมู่ที่ 4 ตำบลดงเตงงาว เชื่อมต่อเขตตำบลบางนา อำเภอมหาราช จังหวัดพระนครศรีอยุธยา		3	เทศบาลตำบลดอนพุด /องค์การบริหารส่วนจังหวัดสระบุรี	7,550,000	7,550,000	7,550,000	7,550,000	7,550,000	37,750,000
กิจกรรมที่ 1.2-73 ปรับปรุงถนนลูกรังเป็น ถนน คสล. (ซอยบ้านนาขยอ หมู่ที่ 5 ตำบลบ้านควีว)		3	เทศบาลตำบลท่าลาน	150,000	150,000	150,000	150,000	150,000	750,000
กิจกรรมที่ 1.2-74 ปรับปรุงถนนสายบ้านหนองบัวโพรง วัดหนองเข หมู่ที่ 2 ตำบลหนองบัว		3	เทศบาลตำบลหนองบัว /ที่ทำการปกครองอำเภอบ้านหมอ	450,000	450,000	450,000	450,000	450,000	2,250,000
กิจกรรมที่ 1.2-75 ปรับปรุงถนนสายหลังวัดหนองเข หมู่ที่ 3 ตำบลหนองบัว		3	เทศบาลตำบลหนองบัว	241,000	241,000	241,000	241,000	241,000	1,205,000
กิจกรรมที่ 1.2-76 ปรับปรุงผิวจราจรแอสฟัลต์ติกคอกกรีต หมู่ที่ 12 สายบ้านเมธาสิทธิ์ กว้าง 8 เมตร ยาว 2,000 เมตร		3	องค์การบริหารส่วนตำบลลำพญากลาง	6,850,000	6,850,000	6,850,000	6,850,000	6,850,000	34,250,000

บัญชีรายการชุดโครงการสำคัญ			งบประมาณดำเนินการ					
แผนงาน/โครงการสำคัญ	ยุทธศาสตร์ชาติ (X)/ แผนแม่บทฯ (Y)	แหล่งงบประมาณ	พ.ศ. 2566	พ.ศ. 2567	พ.ศ. 2568	พ.ศ. 2569	พ.ศ. 2570	พ.ศ. 2566-2570
กิจกรรมที่ 1.2.77 ปรับปรุงนิเวศนคอนกรีตเสริม หมู่ที่ 10 (บริเวณทางเข้าบ้านหนองม่วง ฝั่งตะวันออก)		3	500,000	500,000	500,000	500,000	500,000	2,500,000
กิจกรรมที่ 1.2.78 ปรับปรุงผิวถนนที่ชำรุด หมู่ที่ 2 ตำบลบ้านหม้อ		3	100,000	100,000	100,000	100,000	100,000	500,000
กิจกรรมที่ 1.2.79 ลาดยางแอสฟัลต์คอกอนกรีตทับ ถนนคอนกรีตเดิม หมู่ที่ 7 ตำบลหนองไธ้		3	500,000	500,000	500,000	500,000	500,000	2,500,000
กิจกรรมที่ 1.2.80 สร้างถนนคอนกรีตเสริมเหล็ก โคกสว่าง 4 ซอย 1/1 หมู่ที่ 9 ตำบลโคกสว่าง		3	104,800	104,800	104,800	104,800	104,800	524,000
กิจกรรมที่ 1.2.81 ปรับปรุงถนนลาดยาง ซอยโลสภา หมู่ที่ 1 ตำบลไผ่ขวาง		3	279,000	279,000	279,000	279,000	279,000	1,395,000
กิจกรรมหลักที่ 1.3 เพิ่มขีดความสามารถด้านการอำนวยความสะดวกประชาชนเชิงบูรณาการ								
กิจกรรมที่ 1.3.1 ก่อสร้างทางเดินเท้า บริเวณรอบ บึงหนองโน ตำบลหนองโน		3	500,000	500,000	500,000	500,000	500,000	2,500,000
กิจกรรมที่ 1.3.2 ก่อสร้างทางเดินเท้าหมู่ที่ 2 ตำบลหนองไธ้		3	500,000	500,000	500,000	500,000	500,000	2,500,000
แผนงานที่ 1.2 ส่งเสริมคุณภาพสิ่งแวดล้อมสู่การเป็นเมืองน่าอยู่								
โครงการส่งเสริมอุตสาหกรรมเชิงนิเวศและการสร้างเครือข่ายเชิงบูรณาการ								
1.2.1 โครงการสำคัญที่ 1 เพิ่มประสิทธิภาพการบริหาร จัดการคุณภาพสิ่งแวดล้อมสู่ความเป็นเมืองน่าอยู่ จังหวัดสระบุรี	5.6							
กิจกรรมหลักที่ 1.1 ยกระดับการบริหารจัดการ สู่เมืองอุตสาหกรรมเชิงนิเวศ								

บัญชีรายการชุดโครงการสำคัญ				งบประมาณดำเนินการ					
แผนงาน/โครงการสำคัญ	ยุทธศาสตร์ชาติ (X)/ แผนแม่บทฯ (Y)	แหล่งงบประมาณ.	หน่วยดำเนินการ	พ.ศ. 2566	พ.ศ. 2567	พ.ศ. 2568	พ.ศ. 2569	พ.ศ. 2570	พ.ศ. 2566-2570
กิจกรรมหลักที่ 1.2 เพิ่มพื้นที่สีเขียวในจังหวัดสระบุรี อย่างยั่งยืน									
กิจกรรมที่ 1.2.1 ปรับปรุงภูมิทัศน์ในอำเภอ		3	องค์การบริหารส่วนจังหวัดสระบุรี/ที่ทำการปกครองอำเภอหนองแค	100,000	100,000	100,000	100,000	100,000	500,000
แผนงานที่ 1.3 ยกระดับการบริหารจัดการสู่เมืองอุตสาหกรรมเชิงนิเวศ									
โครงการบริหารจัดการด้านทรัพยากรธรรมชาติและสิ่งแวดล้อม									
1.3.1 โครงการสำคัญที่ 1 เพิ่มประสิทธิภาพเชิงเครือข่ายด้านการบริหารจัดการพลังงานพื้นที่จังหวัดสระบุรี	5.7								
กิจกรรมหลักที่ 1.1 เพิ่มประสิทธิภาพเชิงเครือข่ายด้านการบริหารจัดการพลังงานพื้นที่จังหวัดสระบุรี									
				139,473,182	139,473,182	139,473,182	139,473,182	139,473,182	697,365,910
ประเด็นการพัฒนาที่ 2 : เสริมสร้างศักยภาพชุมชนและเมืองสีเขียวอย่างยั่งยืน									
แผนงานที่ 2.1 เสริมสร้างความปลอดภัยและความมั่นคงในชีวิต									
โครงการเสริมสร้างความมั่นคงและความปลอดภัยในชีวิต									
2.1.1 โครงการสำคัญที่ 1 เพิ่มประสิทธิภาพด้านความมั่นคงและปลอดภัยของประชาชน	1.1								
กิจกรรมหลักที่ 1.1 รมร่งการป้องกันและแก้ไขปัญหายาเสพติด TO BE NUMBER ONE จังหวัดสระบุรี			ชุมชน/องค์การบริหารส่วนตำบลเมืองสีตวัน	30,000	30,000	30,000	30,000	30,000	150,000
กิจกรรมที่ 1.1.1 จัดกิจกรรมสร้างความรู้ให้เยาวชนทางไกลยาเสพติด หมู่ที่ 10 ตำบลบ้านหมอ		3							

บัญชีรายการชุดโครงการสำคัญ			งบประมาณดำเนินการ						
แผนงาน/โครงการสำคัญ	ยุทธศาสตร์ชาติ (X)/ แผนแม่บทฯ (Y)	แหล่งงบประมาณ.	หน่วยงานดำเนินการ	พ.ศ. 2566	พ.ศ. 2567	พ.ศ. 2568	พ.ศ. 2569	พ.ศ. 2570	พ.ศ. 2566-2570
กิจกรรมที่ 1.1.2 ฝึกสอนเด็กให้เรียนรู้ศัลยกรรมทางไกลอย่างปลอดภัย หมู่ที่ 7 ตำบลสร้างใต้		3	เทศบาลตำบลสร้างใต้/ กอ.รมน./ สำนักงานพัฒนาชุมชนอำเภอบ้านหม้อ/ กศน.อำเภอบ้านหม้อ	30,000	30,000	30,000	30,000	30,000	150,000
กิจกรรมหลักที่ 1.2 เสริมสร้างความปลอดภัยและความมั่นคงในพื้นที่จังหวัดสระบุรี									
กิจกรรมที่ 1.2.1 ติดตั้งกล้องโทรทัศน์วงจรปิด (CCTV) และระบบสารสนเทศ		3	เทศบาลตำบลตะกุด	6,000,000	6,000,000	6,000,000	6,000,000	6,000,000	30,000,000
กิจกรรมที่ 1.2.2 ติดตั้งกล้องวงจรปิด CCTV บริเวณทางเข้าหมู่บ้าน หมู่ที่ 3 ตำบลบ้านคว่ำ		3	เทศบาลตำบลทาดาน	50,000	50,000	50,000	50,000	50,000	250,000
กิจกรรมที่ 1.2.3 ปกป้องสถาบันสำคัญของชาติ หมู่ที่ 1 ตำบลหนองบัว		3	ที่ทำการปกครองอำเภอบ้านหม้อ/ สถานีตำรวจอรรถอำเภอบ้านหม้อ/ กอ.รมน./ เทศบาลตำบลหนองบัว	50,000	50,000	50,000	50,000	50,000	250,000
กิจกรรมที่ 1.2.4 ส่งเสริมให้ผู้อยู่อาศัยในโอกาส ผู้ยากไร้ หมู่ที่ 3 ตำบลโคกใหญ่		3	องค์การบริหารส่วนตำบลโคกใหญ่พระเทพ	20,000	20,000	20,000	20,000	20,000	100,000
2.1.2 โครงการสำคัญที่ 2 เสริมสร้างความปลอดภัยในชีวิตและทรัพย์สิน	4.1								
กิจกรรมหลักที่ 2.1 เสริมสร้างความปลอดภัยในชีวิตและทรัพย์สิน									

บัญชีรายการชุดโครงการสำคัญ			งบประมาณดำเนินการ						
แผนงาน/โครงการสำคัญ	ยุทธศาสตร์ชาติ (X)/ แผนแม่บทฯ (Y)	แหล่งงบประมาณ.	หน่วยดำเนินการ	พ.ศ. 2566	พ.ศ. 2567	พ.ศ. 2568	พ.ศ. 2569	พ.ศ. 2570	พ.ศ. 2566-2570
กิจกรรมหลักที่ 2.2 ติดตั้งไฟฟ้าส่องสว่างในเขตชุมชน เพื่ออำนวยความสะดวกแก่ประชาชน									
2.1.4 โครงการสำคัญที่ 4 เสริมสร้างสังคมสุขภาพดี	1.13								
หน้าสู่การพัฒนาที่ยั่งยืน									
กิจกรรมหลักที่ 4.1 เสริมสร้างสังคมสุขภาพดี									
กิจกรรมที่ 4.1.1 ก่อสร้างศูนย์เสริมสร้างสุขภาพประชาชนและผู้สูงอายุ		3	เทศบาลตำบลคอนมุด/ องค์การบริหารส่วนจังหวัดสระบุรี	11,000,000	11,000,000	11,000,000	11,000,000	11,000,000	55,000,000
2.1.5 โครงการสำคัญที่ 5 สระบุรีร่วมใจสู้ภัยแล้ง	1.1								
กิจกรรมหลักที่ 5.1 สระบุรีร่วมใจสู้ภัยแล้ง									
แผนงานที่ 2.2 พัฒนาศักยภาพ คุณภาพชีวิต และระบบนิเวศที่เอื้อต่อการเรียนรู้ตลอดชีวิตของประชาชนทุกกลุ่มทุกช่วงวัย									
โครงการส่งเสริมและพัฒนาด้านสังคม									
2.2.1 โครงการสำคัญที่ 1 พัฒนาคุณภาพชีวิตเศรษฐกิจครัวเรือนตามแนวปรัชญาเศรษฐกิจพอเพียงอย่างยั่งยืน	3.11								
กิจกรรมหลักที่ 1.1 พัฒนาคุณภาพชีวิตเศรษฐกิจครัวเรือนตามแนวปรัชญาเศรษฐกิจพอเพียงอย่างยั่งยืน									
กิจกรรมหลักที่ 1.2 ผลิตและพัฒนากำลังคนทางด้านอาชีวศึกษาสอดคล้องความต้องการของสถานประกอบการในจังหวัดสระบุรี									

บัญชีรายการชุดโครงการสำคัญ			งบประมาณดำเนินการ						
แผนงาน/โครงการสำคัญ	ยุทธศาสตร์ชาติ (X)/ แผนแม่บทฯ (Y)	แหล่งงบประมาณ	หน่วยดำเนินการ	พ.ศ. 2566	พ.ศ. 2567	พ.ศ. 2568	พ.ศ. 2569	พ.ศ. 2570	พ.ศ. 2566-2570
กิจกรรมหลักที่ 1.3 ขับเคลื่อนการพัฒนาตามปรัชญาเศรษฐกิจพอเพียงโมเดลจังหวัดสระบุรี									
กิจกรรมที่ 1.3.1 ดำเนินงานหมู่บ้านเศรษฐกิจพอเพียง หมู่ที่ 5 ตำบลบ้านหมอ		3	ชุมชน/สำนักงานพัฒนาชุมชนอำเภอบ้านหมอ/องค์การบริหารส่วนตำบลเมืองขี้ดิน	50,000	50,000	50,000	50,000	50,000	250,000
กิจกรรมที่ 1.3.2 นำอมาหลกปรัชญาเศรษฐกิจพอเพียงไปสู่การปฏิบัติจนเป็นวิถีชีวิต หมู่ที่ 2 ตำบลสร้างโคก		3	เทศบาลตำบลสร้างโคก/ชุมชน	10,000	10,000	10,000	10,000	10,000	50,000
กิจกรรมที่ 1.3.3 มีกิจกรรมส่งเสริมรายได้อื่นอาชีพเสริมตามแนวหลักเศรษฐกิจพอเพียง หมู่ที่ 11 ตำบลบ้านศรี		3	สำนักงานพัฒนาชุมชนอำเภอบ้านหมอ/กศน.อำเภอบ้านหมอ/เทศบาลตำบลท่าลาน/เอกชน	100,000	100,000	100,000	100,000	100,000	500,000
กิจกรรมที่ 1.3.4 ส่งเสริมเศรษฐกิจพอเพียงในชุมชน หมู่ที่ 3 ตำบลบ้านหมอ		3	เทศบาลตำบลบ้านหมอ	10,000	10,000	10,000	10,000	10,000	50,000
กิจกรรมที่ 1.3.5 ส่งเสริมความรู้และสนับสนุนเศรษฐกิจพอเพียง หมู่ที่ 2 ตำบลตลาดน้อย		3	เทศบาลตำบลตลาดน้อย	30,000	30,000	30,000	30,000	30,000	150,000

บัญชีรายการชุดโครงการสำคัญ			งบประมาณดำเนินการ						
แผนงาน/โครงการสำคัญ	ยุทธศาสตร์ชาติ (X)/ แผนแม่บทฯ (Y)	แหล่งงบประมาณ.	หน่วยดำเนินการ	พ.ศ. 2566	พ.ศ. 2567	พ.ศ. 2568	พ.ศ. 2569	พ.ศ. 2570	พ.ศ. 2566-2570
กิจกรรมที่ 1.3.6 อบรมให้ความรู้และศึกษาดูงานเรื่องเศรษฐกิจพอเพียง หมู่ที่ 4 ตำบลบ้านควีน		3	ที่ทำการปกครองอำเภอบ้านหมอ/กอ.รมน./สำนักงานพัฒนาชุมชนอำเภอบ้านหมอ/เทศบาลตำบลท่าลาน/สำนักงานเกษตรอำเภอบ้านหมอ	30,000	30,000	30,000	30,000	30,000	150,000
2.2.2 โครงการสำคัญที่ 2 พัฒนาสระบุรีเมืองแห่งความสุข คนดี คุณภาพชีวิตดี	3.11								
กิจกรรมหลักที่ 2.1 พัฒนาระบบเมืองแห่งความสุข คนดี คุณภาพชีวิตดี									
-									
แผนงานที่ 2.3 เสริมสร้างการพัฒนาชุมชนและเมืองอย่างยั่งยืน									
โครงการเพิ่มประสิทธิภาพการบริหารจัดการ									
2.3.1 โครงการสำคัญที่ 1 พัฒนาศักยภาพชุมชนและเมืองอย่างยั่งยืน	5.6								
กิจกรรมหลักที่ 1.1 สร้างเสริมโครงสร้างพื้นฐานที่จำเป็นต่อการพัฒนาชุมชนและเมือง									
กิจกรรมที่ 1.1.1 ติดตั้งเสาไฟถนนพลังงานแสงอาทิตย์ตามบัญชีนวัตกรรมไทย จำนวน 572 ต้น (โครงการถ่ายโอน)	3		องค์การบริหารส่วนจังหวัดสระบุรี	40,040,000	40,040,000	40,040,000	40,040,000	40,040,000	200,200,000
กิจกรรมที่ 1.1.2 ซ่อมแซมหลังคาอาคารสำนักงานองค์การบริหารส่วน ตำบลโคกสว่าง	3		องค์การปกครองส่วนท้องถิ่น	500,000	500,000	500,000	500,000	500,000	2,500,000
กิจกรรมหลักที่ 1.2 สร้างเครือข่าย การพัฒนาเมืองด้วยกระบวนการมีส่วนร่วมขององค์กรทุกภาคส่วน									
-									
กิจกรรมหลักที่ 1.3 พัฒนากาการบริหารจัดการน้ำ การจัดการขยะ เพิ่มพื้นที่ป่าและสิ่งแวดล้อม									
-									

บัญชีรายการชุดโครงการสำคัญ			งบประมาณดำเนินการ						
แผนงาน/โครงการสำคัญ	ยุทธศาสตร์ชาติ (X)/ แผนแม่บทฯ (Y)	แหล่งงบประมาณ	หน่วยดำเนินการ	พ.ศ. 2566	พ.ศ. 2567	พ.ศ. 2568	พ.ศ. 2569	พ.ศ. 2570	พ.ศ. 2566-2570
2.3.2 โครงการสำคัญที่ 2 การเพิ่มประสิทธิภาพภาครัฐ และการบริการประชาชนอย่างมีประสิทธิภาพ	6.20								
กิจกรรมหลักที่ 2.1 พัฒนาระบบการบริการของสาธารณะเพื่ออำนวยความสะดวกแก่ประชาชนในทุกระดับชั้น									
กิจกรรมที่ 2.1.1 จัดซื้อรถบรรทุกขยะเทศบาล ตำบลกุดนกงิ้ว		3	เทศบาลตำบลกุดนกงิ้ว	2,400,000	2,400,000	2,400,000	2,400,000	2,400,000	12,000,000
กิจกรรมที่ 2.1.2 ปรับปรุงศาลาเอนกประสงค์ หมู่ที่ 3 ตำบลบางโพน		3	เทศบาลตำบลบางโพน	100,000	100,000	100,000	100,000	100,000	500,000
กิจกรรมที่ 2.1.3 ขยายเขตไฟฟ้าแกือกมัว ถึงบ้านนายอุดม บรรดาศักดิ์ (โพธาราม) หมู่ที่ 5 ตำบลสร้างโคก		3	ชุมชน	200,000	200,000	200,000	200,000	200,000	1,000,000
กิจกรรมที่ 2.1.4 ขยายเขตไฟฟ้าส่วนภูมิภาคโคกสว่าง 1 ซอย 1 หมู่ที่ 3 ตำบลโคกสว่าง		3	องค์การบริหารส่วนตำบลโพธิ์ถิ่น	200,000	200,000	200,000	200,000	200,000	1,000,000
กิจกรรมหลักที่ 2.2 ส่งเสริมสังคมแห่งคุณภาพและบุคลากรต้นแบบตามหลักธรรมาภิบาล									
กิจกรรมหลักที่ 2.3 เผยแพร่ข้อมูลข่าวสารและสร้างการรับรู้สู่ชุมชน									
กิจกรรมที่ 2.3.1 หอกระจายข่าว หมู่ที่ 4 ตำบลบ้านหมอ		3	องค์การบริหารส่วนตำบลเมืองจันทน์	200,000	200,000	200,000	200,000	200,000	1,000,000
กิจกรรมที่ 2.3.2 ติดตั้งหอกระจายข่าว หมู่ที่ 9 ตำบลบ้านหมอ		3	กอ.รมน. ที่ทำการปกครองอำเภอบ้านหมอ/เทศบาลตำบลบ้านหมอ	150,000	150,000	150,000	150,000	150,000	750,000
กิจกรรมที่ 2.3.18 ติดตั้งเสียงตามสาย หมู่ที่ 5 ตำบลพรหมเทพ		3	องค์การบริหารส่วนจังหวัด/ที่ทำการปกครองอำเภอบ้านหมอ	150,000	150,000	150,000	150,000	150,000	750,000

บัญชีรายการชุดโครงการสำคัญ			งบประมาณดำเนินการ						
แผนงาน/โครงการสำคัญ	ยุทธศาสตร์ชาติ (X)/ แผนแม่บทฯ (Y)	แหล่งงบประมาณ	หน่วยดำเนินการ	พ.ศ. 2566	พ.ศ. 2567	พ.ศ. 2568	พ.ศ. 2569	พ.ศ. 2570	พ.ศ. 2566-2570
กิจกรรมที่ 2.3.3 ขยายเสียงตามสาย หมู่ที่ 2 ตำบลโคกใหญ่		3	องค์การบริหารส่วนจังหวัดสระบุรี/ องค์การบริหารส่วนตำบล โคกใหญ่ทพรพพ/ ที่ทำการปกครองอำเภอบ้านหมอ/กอ.รมน.	200,000	200,000	200,000	200,000	200,000	1,000,000
กิจกรรมที่ 2.3.4 ปรับปรุงเสียงตามสาย พร้อมเพิ่มจุดลำโพง หมู่ที่ 7 ตำบลบ้านศรี		3	เทศบาลตำบลท่าลาน/ ที่ทำการปกครองอำเภอบ้านหมอ	10,000	10,000	10,000	10,000	10,000	50,000
กิจกรรมที่ 2.3.5 ปรับปรุงเสียงตามสาย หมู่ที่ 12 ตำบลบ้านหมอ		3	องค์การบริหารส่วนจังหวัดสระบุรี/ เทศบาลตำบลบ้านหมอ	500,000	500,000	500,000	500,000	500,000	2,500,000
กิจกรรมหลักที่ 2.4 พัฒนาขีดสมรรถนะการจัดการระบบเทคโนโลยีสารสนเทศเชื่อมโยงการบริหารการสาธารณสุขสู่ความทันสมัย									
-				62,060,000	62,060,000	62,060,000	62,060,000	62,060,000	310,300,000
ประเด็นการพัฒนาที่ 3 : ยกระดับการบริหารจัดการคมนาคมขนส่งและโลจิสติกส์รองรับอุตสาหกรรมและบริการในภูมิภาคอาเซียน									
แผนงานที่ 3.1 พัฒนาระบบโครงสร้างพื้นฐานเพื่อด้านคมนาคมขนส่งและโลจิสติกส์เพื่อเชื่อมโยงภูมิภาคกับระเบียงเศรษฐกิจพิเศษภาคตะวันออกเฉียงเหนือ									
โครงการพัฒนาโครงสร้างพื้นฐานและระบบโลจิสติกส์									
3.1.1 โครงการสำคัญที่ 1 พัฒนาและปรับปรุงระบบเส้นทางคมนาคมเพื่อการรองรับการพัฒนาเศรษฐกิจ			2.7						
กิจกรรมหลัก 1.1 พัฒนาและปรับปรุงโครงสร้างเส้นทางคมนาคม									
-									

บัญชีรายการชุดโครงการสำคัญ				งบประมาณดำเนินการ					
แผนงาน/โครงการสำคัญ	ยุทธศาสตร์ชาติ (X)/ แผนแม่บทฯ (Y)	แหล่งงบประมาณ	หน่วยดำเนินการ	พ.ศ. 2566	พ.ศ. 2567	พ.ศ. 2568	พ.ศ. 2569	พ.ศ. 2570	พ.ศ. 2566-2570
แผนงานที่ 3.2 การพัฒนาพื้นที่และระบบนิเวศเพื่อรองรับการเป็นศูนย์กลางด้านคมนาคมขนส่งและโลจิสติกส์									
โครงการพัฒนาโครงสร้างพื้นฐานและระบบโลจิสติกส์									
3.2.1 โครงการสำคัญที่ 1 พัฒนาลำโพงอำนวยความสะดวกและศูนย์บริการด้านโลจิสติกส์เพื่อรองรับการพัฒนาเศรษฐกิจ	2.11								
กิจกรรมหลักที่ 1.1 พัฒนาและส่งเสริมผู้ให้บริการโลจิสติกส์สู่การให้บริการแบบครบวงจร									
-									
แผนงานที่ 3.3 เพิ่มประสิทธิภาพการคมนาคมขนส่งและเครือข่ายโลจิสติกส์									
โครงการพัฒนาโครงสร้างพื้นฐานและระบบโลจิสติกส์									
3.3.1 โครงการสำคัญที่ 1 การบริหารจัดการคมนาคมขนส่งอัจฉริยะ	2.7								
กิจกรรมหลัก 1.1 พัฒนาระบบการคมนาคมขนส่งอัจฉริยะ เชื่อมโยงระบบการเดินทางและการขนส่งทางบก ทางราง และทางน้ำ									
-									
กิจกรรมหลักที่ 1.2 พัฒนาและบูรณาการฐานข้อมูลการเดินทางและขนส่งทุกรูปแบบ									
-									
ประเด็นการพัฒนาที่ 4 ยกระดับขีดความสามารถในการผลิตภาคเกษตร การค้า การท่องเที่ยวและบริการมูลค่าสูงที่เป็นมิตรกับสิ่งแวดล้อม									
แผนงานที่ 4.1 ส่งเสริมระบบการผลิต การแปรรูปสินค้าสู่มาตรฐานสากล (ผลิตภัณฑ์ชุมชน สินค้าเกษตรปลอดภัย)									
โครงการส่งเสริมและพัฒนาภาคการเกษตร									
4.1.1 โครงการสำคัญที่ 1 พัฒนาการบริหารจัดการและเพิ่มผลผลิตทางการเกษตรปลอดภัย									
กิจกรรมหลักที่ 1.1 พัฒนาการบริหารจัดการและเพิ่มผลผลิตทางการเกษตรปลอดภัย									
กิจกรรมที่ 1.1.1 แปรรูปจากดอกเห็ด(น้ำพริกเห็ด) หมู่ที่ 8 ตำบลสร้างโคก		3	สำนักงานพัฒนาชุมชนอำเภอบ้านหมอ/ชุมชน	10,000	10,000	10,000	10,000	10,000	50,000

บัญชีรายการชุดโครงการสำคัญ			งบประมาณดำเนินการ						
แผนงาน/โครงการสำคัญ	ยุทธศาสตร์ชาติ (X)/ แผนแม่บทฯ (Y)	แหล่งงบประมาณ	หน่วยดำเนินการ	พ.ศ. 2566	พ.ศ. 2567	พ.ศ. 2568	พ.ศ. 2569	พ.ศ. 2570	พ.ศ. 2566-2570
กิจกรรมที่ 1.1.2 แปรรูปสินค้าทางการเกษตร หมู่ที่ 6 ตำบลสร้างโคก		3	ประชาชน/ เทศบาลตำบล สร้างโคก/ สำนักงานพัฒนา ชุมชนอำเภอบ้านหมอ/ กศน.ตำบลสร้างโคก	10,000	10,000	10,000	10,000	10,000	50,000
กิจกรรมที่ 1.1.3 จัดตั้งกองทุนปุ๋ยและการใช้ปุ๋ยชีวภาพ หมู่ที่ 5 ตำบลลาดน้อย		3	สมาชิกกองทุน	500,000	500,000	500,000	500,000	500,000	2,500,000
กิจกรรมที่ 1.1.4 ปรับปรุงโรงเรียนผลิตน้ำพริก ผักหวานป่าให้ได้มาตรฐาน อย. หมู่ที่ 1 ตำบลสร้างโคก		3	เทศบาลตำบล สร้างโคก/ สำนักงานพัฒนา ชุมชนอำเภอบ้านหมอ	100,000	100,000	100,000	100,000	100,000	500,000
4.1.2 โครงการสำคัญที่ 2 พันธุ์และเพิ่มปริมาณสัตว์น้ำ และบริหารจัดการทรัพยากรประมง	2.3								
กิจกรรมหลักที่ 2.1 พันธุ์และเพิ่มปริมาณสัตว์น้ำและบริหารจัดการทรัพยากรประมง									
4.1.3 โครงการสำคัญที่ 3 ส่งเสริมตลาดสินค้าเกษตรปลอดภัยจังหวัดสระบุรี	2.3								
กิจกรรมหลักที่ 3.1 ส่งเสริมตลาดสินค้าเกษตรปลอดภัยจังหวัดสระบุรี									
4.1.4 โครงการสำคัญที่ 4 เพิ่มประสิทธิภาพการบริหารจัดการน้ำแบบบูรณาการระดับพื้นที่	2.19								
กิจกรรมหลักที่ 4.1 เพิ่มประสิทธิภาพการบริหารจัดการน้ำแบบบูรณาการระดับพื้นที่									

บัญชีรายการชุดโครงการสำคัญ			งบประมาณดำเนินการ						
แผนงาน/โครงการสำคัญ	ยุทธศาสตร์ชาติ (X)/ แผนแม่บทฯ (Y)	แหล่งงบประมาณ	หน่วยงานดำเนินการ	พ.ศ. 2566	พ.ศ. 2567	พ.ศ. 2568	พ.ศ. 2569	พ.ศ. 2570	พ.ศ. 2566-2570
กิจกรรมที่ 4.1.1 ความสะอาดคลอง รอ 7 ซอ หมู่ที่ 6 ตำบลโคกใหญ่		3	องค์การบริหารส่วนตำบลโคกใหญ่/ องค์การบริหารส่วนจังหวัดสระบุรี/ ที่ทำการปกครองอำเภอบ้านหมอ/ กอ.รมน.	50,000	50,000	50,000	50,000	50,000	250,000
กิจกรรมที่ 4.1.2 ชุดออกตรวจภายในหมู่บ้าน หมู่ที่ 1 ตำบลห้วยเทพ		3	องค์การบริหารส่วนตำบลโคกใหญ่/ห้วยเทพ	200,000	200,000	200,000	200,000	200,000	1,000,000
กิจกรรมที่ 4.1.3 ชุดออกตรวจ บริเวณบ้านจึกษาถึง บริเวณสุดเขตคลองเสียบถนน หมู่ที่ 9 ระยะทาง ประมาณ 7 กิโลเมตร		3	องค์การบริหารส่วนตำบลดงตะงาว	5,000,000	5,000,000	5,000,000	5,000,000	5,000,000	25,000,000
กิจกรรมที่ 4.1.4 ชุดออกตรวจบริเวณหมู่ที่ 5 ตำบลโคกใหญ่		3	องค์การบริหารส่วนตำบลโคกใหญ่/ห้วยเทพ/ ที่ทำการปกครองอำเภอบ้านหมอ/กอ.รมน.	100,000	100,000	100,000	100,000	100,000	500,000
กิจกรรมที่ 4.1.5 ชุดออกบึงแม่หนองพร้อมสร้างประตูกั้นน้ำ		3	องค์การบริหารส่วนตำบลดงตะงาว	10,000,000	10,000,000	10,000,000	10,000,000	10,000,000	50,000,000
กิจกรรมที่ 4.1.6 ก่อสร้างคัน ค.ส.ล.กันดินสไลด์ พร้อมเรียงหินยาแนวจากหน้า ล้ออ.ดอนทุตถึงบ้านหนองกระทะ หมู่ที่ 2 เชื่อมหมู่ที่ 1		3	เทศบาลตำบลดอนพุด/ องค์การบริหารส่วนจังหวัดสระบุรี	11,000,000	11,000,000	11,000,000	11,000,000	11,000,000	55,000,000

บัญชีรายการชุดโครงการสำคัญ			งบประมาณดำเนินการ						
แผนงาน/โครงการสำคัญ	ยุทธศาสตร์ชาติ (X)/ แผนแม่บทฯ (Y)	แหล่งงบประมาณ.	หน่วยดำเนินการ	พ.ศ. 2566	พ.ศ. 2567	พ.ศ. 2568	พ.ศ. 2569	พ.ศ. 2570	พ.ศ. 2566-2570
กิจกรรมที่ 4.1.7 ก่อสร้างเรียงหินยาแนวป้องกันตลิ่ง บริเวณหน้าวัดหนองมน หมู่ที่ 6 ตำบลบ้านหลวง จังหวัดสระบุรี		3	เทศบาลตำบลคอนพุด/องค์การบริหารส่วนจังหวัดสระบุรี	2,000,000	2,000,000	2,000,000	2,000,000	2,000,000	10,000,000
กิจกรรมที่ 4.1.8 ก่อสร้างเรียงหินยาแนวป้องกันตลิ่งบริเวณหมู่ที่ 5 เชื่อมต่อ หมู่ที่ 7 ตำบลไผ่หลวง		3	เทศบาลตำบลคอนพุด/องค์การบริหารส่วนจังหวัดสระบุรี	5,620,000	5,620,000	5,620,000	5,620,000	5,620,000	28,100,000
กิจกรรมที่ 4.1.9 ตาดคอนกรีต		3	เทศบาลตำบลคอนพุด/องค์การบริหารส่วนจังหวัดสระบุรี	1,900,000	1,900,000	1,900,000	1,900,000	1,900,000	9,500,000
กิจกรรมที่ 4.1.10 ซ่อมแซมจนถึงประปาหมู่บ้าน หมู่ที่ 5 ตำบลไผ่ขวาง		3	องค์การบริหารส่วนตำบลไผ่ขวาง/ชุมชน	150,000	150,000	150,000	150,000	150,000	750,000
กิจกรรมที่ 4.1.11 ขยายท่อประปาหมู่บ้าน หมู่ที่ 9 ตำบลบางไชมต		3	เทศบาลตำบลบางไชมต	500,000	500,000	500,000	500,000	500,000	2,500,000
กิจกรรมที่ 4.1.12 โครงการก่อสร้างปรับปรุงและเพิ่มประสิทธิภาพประปาผิวดินขนาดใหญ่มากแห่งที่ 3 (วัดตะกุด) ตำบลตะกุด อำเภอเมือง จังหวัดสระบุรี		3	เทศบาลตำบลตะกุด	6,000,000	6,000,000	6,000,000	6,000,000	6,000,000	30,000,000
กิจกรรมที่ 4.1.13 ขยายเขตประปาภูมิภาค หมู่ที่ 9 ตำบลสร้างไธศ		3	เทศบาลตำบลสร้างไธศ/กอ.รณน./สำนักงานพัฒนาชุมชนอำเภอบ้านหมอ	300,000	300,000	300,000	300,000	300,000	1,500,000

บัญชีรายการชุดโครงการสำคัญ			งบประมาณดำเนินการ						
แผนงาน/โครงการสำคัญ	ยุทธศาสตร์ชาติ (X)/ แผนแม่บท (Y)	แหล่งงบประมาณ	หน่วยงานดำเนินการ	พ.ศ. 2566	พ.ศ. 2567	พ.ศ. 2568	พ.ศ. 2569	พ.ศ. 2570	พ.ศ. 2566-2570
กิจกรรมที่ 4.1.14 ขยายเขตประปาภูมิภาค หมู่ที่ 2 ตำบลโคกสว่าง		3	องค์กรปกครองส่วนท้องถิ่น	291,000	291,000	291,000	291,000	291,000	1,455,000
กิจกรรมที่ 4.1.15 ปรับปรุงระบบกรองน้ำหมู่บ้าน หมู่ที่ 6 ตำบลไผ่ขวาง		3	องค์การบริหารส่วนตำบลไผ่ขวาง	150,000	150,000	150,000	150,000	150,000	750,000
กิจกรรมที่ 4.1.16 ก่อสร้างประตูดระบายน้ำบริเวณสะพานลอด หมู่ที่ 4 ตำบลบางโขมด		3	เทศบาลตำบลบางโขมด	500,000	500,000	500,000	500,000	500,000	2,500,000
กิจกรรมที่ 4.1.17 ก่อสร้างรางระบายน้ำ โคกสว่าง 1 หมู่ที่ 3 ตำบลโคกสว่าง		3	องค์กรปกครองส่วนท้องถิ่น	622,000	622,000	622,000	622,000	622,000	3,110,000
กิจกรรมที่ 4.1.18 วางท่อระบายน้ำบริเวณหมู่บ้านจัดสรรบ้านนายสุชิน, นายสมศักดิ์, นางจ๋าปา, นางแตงไกรวารี หมู่ที่ 11 ตำบลบ้านหม้อ		3	องค์การบริหารส่วนตำบลเมืองสีตชิน	300,000	300,000	300,000	300,000	300,000	1,500,000
กิจกรรมที่ 4.1.19 ทำท่อระบายน้ำขนาดใหญ่ ที่ถนนสายไปวัดบึง เพื่อระบายน้ำ ลงสู่คลองซัยนาท - ป่าสัก หมู่ที่ 8 ตำบลบ้านศรี		3	เทศบาลตำบลวาน	500,000	500,000	500,000	500,000	500,000	2,500,000
กิจกรรมที่ 4.1.20 ขยายท่อระบายน้ำซอยเทศบาล 3 และเสริมท่อทางคลองคลองเรียงราง หมู่ที่ 6 ตำบลบ้านศรี		3	เทศบาลตำบลท่าลาน/ ผู้นำชุมชน/ กอ.รมน.	50,000	50,000	50,000	50,000	50,000	250,000
กิจกรรมที่ 4.1.21 วางท่อระบายน้ำบริเวณชุมชนสะพาน 1 และซอยตัน หมู่ที่ 9 ตำบลบ้านศรี		3	เทศบาลตำบลท่าลาน/ ที่ทำการปกครองอำเภอบ้านหม้อ	20,000	20,000	20,000	20,000	20,000	100,000
กิจกรรมที่ 4.1.22 วางท่อระบายน้ำ หมู่ที่ 8 ตำบลบางโขมด		3	เทศบาลตำบลบางโขมด	500,000	500,000	500,000	500,000	500,000	2,500,000
กิจกรรมที่ 4.1.23 วางท่อระบายน้ำ หมู่ที่ 1 ตำบลบางโขมด		3	เทศบาลตำบลบางโขมด	500,000	500,000	500,000	500,000	500,000	2,500,000

บัญชีรายการชุดโครงการสำคัญ		งบประมาณดำเนินการ							
แผนงาน/โครงการสำคัญ	ยุทธศาสตร์ชาติ (X)/ แผนแม่บทฯ (Y)	แหล่งงบประมาณ.	หน่วยดำเนินการ	พ.ศ. 2566	พ.ศ. 2567	พ.ศ. 2568	พ.ศ. 2569	พ.ศ. 2570	พ.ศ. 2566-2570
4.2.2 โครงการสำคัญที่ 2 พัฒนาการเชื่อมโยงระบบขนส่งแห่งท้องที่									
2.5									
กิจกรรมหลักที่ 2.1 พัฒนาโครงสร้างพื้นฐานสู่แหล่งท่องเที่ยว									
-									
กิจกรรมหลักที่ 2.2 การพัฒนาแหล่งท่องเที่ยวและบริการ									
-									
กิจกรรมหลักที่ 2.3 ส่งเสริมและพัฒนาผู้ประกอบการผลิตภัณฑ์ชุมชนให้มีศักยภาพทางการตลาด									
กิจกรรมที่ 2.3.31 ส่งเสริม/พัฒนา กลุ่มอาชีพอำเภอเมืองสระบุรี จังหวัดสระบุรี		3	องค์การบริหารส่วนจังหวัด/ที่ทำการปกครอง อำเภอเมืองสระบุรี/สำนักงานพัฒนาชุมชน	500,000	500,000	500,000	500,000	500,000	2,500,000
				100,556,724	100,556,724	100,556,724	100,556,724	100,556,724	502,783,620
				302,089,906	302,089,906	302,089,906	302,089,906	302,089,906	1,510,449,530

แบบฟอร์มโครงการแบบย่อ (PROJECT BRIEF) (แบบ จ.1-1)
(จำแนกรายประเด็นการพัฒนา)

แบบฟอร์มโครงการแบบย่อ (PROJECT BRIEF) (แบบ จ.1-1)
(จำแนกรายประเด็นการพัฒนา)
ประเด็นการพัฒนาที่ 1 ยกระดับการพัฒนาเมืองอุตสาหกรรมเชิงนิเวศ

แบบฟอร์มโครงการแบบย่อ (PROJECT BRIEF) (แบบ จ.1-1)
 แผนพัฒนาจังหวัดสระบุรี (พ.ศ. 2566 - 2570)
 ประเด็นการพัฒนาด้านที่ 1 ยกระดับการพัฒนาเมืองอุตสาหกรรมเชิงนิเวศ

โครงการ	ยุทธศาสตร์ ชาติ (X)/ แผนแม่บทฯ (Y)	แหล่ง งปม.	งบประมาณ (บาท)	หน่วยดำเนินการ
1.1.1 โครงการพัฒนาการเชื่อมโยงระบบขนส่งต่าง ๆ ในพื้นที่จังหวัดสระบุรี	5.7	1	6,642,343,550	แขวงทางหลวงสระบุรี
1.2.1 โครงการเพิ่มประสิทธิภาพการบริหารจัดการคุณภาพสิ่งแวดล้อมสู่ความเป็นเมืองน่าอยู่จังหวัดสระบุรี	5.6	1	79,492,000	สำนักงานอุตสาหกรรมจังหวัดสระบุรี
1.3.1 โครงการเพิ่มประสิทธิภาพเชิงเครือข่ายด้านการบริหารจัดการพลังงานพื้นที่จังหวัดสระบุรี	5.7	1	989,981,500	สำนักงานพลังงานจังหวัดสระบุรี

แบบฟอร์มโครงการแบบย่อ (Project Brief) ของโครงการสำคัญภายใต้งบประมาณของจังหวัด

ประเด็นการพัฒนาจังหวัดที่ 1 พัฒนาสู่เมืองอุตสาหกรรมเชิงนิเวศ

หัวข้อ	รายละเอียด
1. ชื่อโครงการสำคัญ	พัฒนาการเชื่อมโยงระบบขนส่งต่าง ๆ ในพื้นที่จังหวัดสระบุรี
2. ชื่อแผนงาน	พัฒนาโครงสร้างพื้นฐานและระบบโลจิสติกส์ให้ได้มาตรฐาน
3. แนวทางการพัฒนา	พัฒนาโครงสร้างพื้นฐานและระบบโลจิสติกส์ให้ได้มาตรฐาน
4. หลักการและเหตุผล	จังหวัดสระบุรี กำหนดตำแหน่งการพัฒนา (Positioning) เป็นอุตสาหกรรม (วัสดุก่อสร้าง, การแปรรูปอาหาร) เพื่อให้เป็นไปตามแผนพัฒนาจังหวัดสระบุรีจำเป็นต้องลดต้นทุนการขนส่ง ถนนที่ใช้ขนส่งพืชผลทางการเกษตรชำรุดเสียหายเป็นหลุม - บ่อ จำเป็นต้องปรับปรุงผิวจราจรโดยทันที
5. วัตถุประสงค์ของโครงการ	<ol style="list-style-type: none"> 1. เพื่อสนับสนุนกิจกรรมบริการโครงสร้างพื้นฐานให้ประชาชนมีคุณภาพชีวิตที่ดี 2. เพื่อเพิ่มประสิทธิภาพการบริการสาธารณะแบบเบ็ดเสร็จครบวงจร 3. เพื่อลดข้อร้องเรียนและให้ความช่วยเหลือแบบภาคีภาครัฐ 4. เพื่อสร้างความสุขให้กับประชาชนจังหวัดสระบุรี
6. ตัวชี้วัดและค่าเป้าหมาย	<ol style="list-style-type: none"> 1. จำนวนที่เพิ่มขึ้นของสายทางที่ได้รับการพัฒนา 2. ลดข้อร้องเรียนและให้ความช่วยเหลือแบบภาคีภาครัฐ
7. พื้นที่เป้าหมาย	อำเภอทุกอำเภอในจังหวัด
8. กิจกรรมหลัก	ระบุแนวทางและวิธีการดำเนินงานที่เป็นกิจกรรมหลักที่ส่งผลให้โครงการบรรลุวัตถุประสงค์
8.1 กิจกรรมหลักที่ 1 งบประมาณ ผู้รับผิดชอบ หน่วยงานที่เกี่ยวข้อง	<p>การพัฒนาการเชื่อมโยงระบบขนส่งต่าง ๆ ในพื้นที่จังหวัดสระบุรี</p> <p>4,140,866,000 บาท</p> <p>แขวงทางหลวงสระบุรี</p> <p>แขวงทางหลวงชนบทสระบุรี</p> <p>ที่ทำการปกครองอำเภอทุกอำเภอในจังหวัดสระบุรี</p> <p>องค์กรปกครองส่วนท้องถิ่นในจังหวัดสระบุรี</p>
8.2 กิจกรรมหลักที่ 2 งบประมาณ ผู้รับผิดชอบ หน่วยงานที่เกี่ยวข้อง	<p>พัฒนาโครงสร้างพื้นฐานที่เกินศักยภาพขององค์กรปกครองส่วนท้องถิ่น</p> <p>2,336,727,550 บาท</p> <p>แขวงทางหลวงชนบทสระบุรี</p> <p>ที่ทำการปกครองอำเภอทุกอำเภอในจังหวัดสระบุรี</p> <p>องค์กรปกครองส่วนท้องถิ่นในจังหวัดสระบุรี</p>

หัวข้อ	รายละเอียด
8.2 กิจกรรมหลักที่ 3 งบประมาณ ผู้รับผิดชอบ หน่วยงานที่เกี่ยวข้อง	เพิ่มขีดความสามารถด้านการอำนวยความสะดวกประชาชน เชิงบูรณาการความสะดวกประชาชนเชิงบูรณาการ 164,750,000 บาท ที่ทำการปกครองอำเภอทุกอำเภอในจังหวัดสระบุรี องค์กรปกครองส่วนท้องถิ่นในจังหวัดสระบุรี
9. หน่วยงานดำเนินการ	1. แขวงทางหลวงสระบุรี 2. แขวงทางหลวงชนบทสระบุรี 3. ที่ทำการปกครองอำเภอทุกอำเภอในจังหวัดสระบุรี 4. องค์กรปกครองส่วนท้องถิ่นในจังหวัดสระบุรี
10. ระยะเวลาในการดำเนินโครงการ	5 ปี (พ.ศ. 2566 - 2570)
11. งบประมาณ	6,642,343,550 บาท
12. ผลผลิต (Output)	ถนนมีผิวจราจรที่ดีและเรียบยิ่งขึ้น ช่วยเสริมสร้างความปลอดภัย ให้แก่ผู้สัญจรไป - มา รวมไปถึงการลดอุบัติเหตุของประชาชน ผู้สัญจร
13. ผลลัพธ์จากการดำเนินโครงการ (Outcome)	1. จำนวนที่เพิ่มขึ้นของสายทางที่ได้รับการพัฒนา 2. ร้อยละที่เพิ่มขึ้นของผลิตภัณฑ์มวลรวมภาคอุตสาหกรรมต่อ ผลิตภัณฑ์มวลรวมจังหวัด (ร้อยละ)

แบบฟอร์มโครงการแบบย่อ (Project Brief) ของโครงการสำคัญภายใต้งบประมาณของจังหวัด

ประเด็นการพัฒนาจังหวัดที่ 1 พัฒนาสู่เมืองอุตสาหกรรมเชิงนิเวศ

หัวข้อ	รายละเอียด
1. ชื่อโครงการสำคัญ	เพิ่มประสิทธิภาพการบริหารจัดการคุณภาพสิ่งแวดล้อมสู่ความเป็นเมืองน่าอยู่ จังหวัดสระบุรี
2. ชื่อแผนงาน	ส่งเสริมคุณภาพสิ่งแวดล้อมสู่การเป็นเมืองน่าอยู่
3. แนวทางการพัฒนา	ส่งเสริมคุณภาพสิ่งแวดล้อมสู่การเป็นเมืองน่าอยู่
4. หลักการและเหตุผล	<p>พื้นที่ตำบลหน้าพระลาน อำเภอเฉลิมพระเกียรติ จังหวัดสระบุรี ถูกประกาศเป็นเขตควบคุมมลพิษตั้งแต่ปี 2547 เป็นพื้นที่ที่มีการประกอบกิจการอุตสาหกรรมประเภทไม่บัดและย่อยหิน เหมืองหิน และยังมีการประกอบกิจการ ที่เกี่ยวกับการแปรรูปหินอีกจำนวนมาก เช่น โรงงานผลิตปูนขาว โรงงานผลิตภัณฑ์หินอ่อน หินแกรนิต นอกจากนี้พื้นที่บริเวณใกล้เคียงยังมีโรงงานผลิตปูนซีเมนต์อีกหลายแห่ง ซึ่งล้วนเป็นแหล่งกำเนิดฝุ่นละอองขนาดเล็กที่ก่อให้เกิดมลภาวะอากาศ ทำให้เกิดเป็นปัญหาความเดือดร้อนด้วยเหตุรำคาญส่งผลกระทบต่อสุขภาพอนามัยของประชาชนในพื้นที่เป็นอย่างมาก ซึ่งปัญหาดังกล่าว คณะรัฐมนตรีได้มีมติให้ประกาศพื้นที่ตำบลหน้าพระลานเป็นเขตควบคุมมลพิษในปี 2547 และให้ส่วนราชการที่เกี่ยวข้องดำเนินการแก้ไขปัญหาฝุ่นละออง ในบรรยากาศให้อยู่ในภาวะปกติ ไม่ส่งผลกระทบต่อสร้างความเดือดร้อนให้แก่ประชาชน และคณะกรรมการสิ่งแวดล้อมแห่งชาติมีมติในการประชุมครั้งที่ 3/ 2547 เมื่อวันที่ 19 เมษายน 2547 ประกาศให้พื้นที่ตำบลหน้าพระลาน อำเภอเฉลิมพระเกียรติ จังหวัดสระบุรี เป็นเขตควบคุมมลพิษ มีขนาดพื้นที่ประมาณ 67 ตารางกิโลเมตร ซึ่งเป็นที่ตั้งของเหมืองหิน โรงโม่บดและย่อยหินจำนวนมาก และส่วนหนึ่งยังเป็นเขตเทศบาลตำบลหน้าพระลาน (9.7 ตารางกิโลเมตร) ซึ่งเป็นพื้นที่ชุมชนที่มีประชากรอาศัยอยู่หนาแน่นเฉลี่ยประมาณ 800 คน/ตารางกิโลเมตร สำหรับแหล่งกำเนิดฝุ่นละอองส่วนใหญ่มาจากสถานประกอบการ เหมืองหิน และโรงโม่บดและย่อยหิน รวมทั้งกิจการแปรรูปหินต่าง ๆ ตลอดจนการขนส่งสินค้า เนื่องจากมีปัญหาการฟุ้งกระจายของฝุ่นละอองขนาดเล็ก (PM₁₀) สูงเกินค่ามาตรฐาน 120 ไมโครกรัมต่อลูกบาศก์เมตร เป็นเวลาหลายวันในแต่ละเดือน</p>

หัวข้อ	รายละเอียด
	อันจะมีผลกระทบต่อสุขภาพอนามัยของประชาชนที่อยู่อาศัยในบริเวณนี้
5. วัตถุประสงค์ของโครงการ	1. เพื่อเพิ่มจำนวนสถานประกอบการที่ผ่านเกณฑ์ Green Industry 2. เพื่อเพิ่มพื้นที่สีเขียวในและนอกพื้นที่อุตสาหกรรม
6. ตัวชี้วัดและค่าเป้าหมาย	1. จำนวนสถานประกอบการที่ผ่านเกณฑ์ Green Industry เพิ่มขึ้น 2. ร้อยละจำนวนพื้นที่ป่าที่เพิ่มขึ้น
7. พื้นที่เป้าหมาย	อำเภอทุกอำเภอในจังหวัด
8. กิจกรรมหลัก	ระบุแนวทางและวิธีการดำเนินงานที่เป็นกิจกรรมหลักที่ส่งผลให้โครงการบรรลุวัตถุประสงค์
8.1 กิจกรรมหลักที่ 1 งบประมาณ ผู้รับผิดชอบ หน่วยงานที่เกี่ยวข้อง	ยกระดับการบริหารจัดการสู่เมืองอุตสาหกรรมเชิงนิเวศ 45,000,000 บาท สำนักงานอุตสาหกรรมจังหวัดสระบุรี สำนักงานโยธาธิการและผังเมืองจังหวัดสระบุรี
8.2 กิจกรรมหลักที่ 2 งบประมาณ ผู้รับผิดชอบ หน่วยงานที่เกี่ยวข้อง	เพิ่มพื้นที่สีเขียวในจังหวัดสระบุรีอย่างยั่งยืน 34,492,000 บาท สำนักงานจัดการทรัพยากรป่าไม้ที่ 5 ที่ทำการปกครองอำเภอทุกอำเภอในจังหวัดสระบุรี
9. หน่วยงานดำเนินการ	1. สำนักงานอุตสาหกรรมจังหวัดสระบุรี 2. สำนักงานโยธาธิการและผังเมืองจังหวัดสระบุรี 3. สำนักงานจัดการทรัพยากรป่าไม้ที่ 5 4. ที่ทำการปกครองอำเภอทุกอำเภอในจังหวัดสระบุรี
10. ระยะเวลาในการดำเนินโครงการ	5 ปี (พ.ศ. 2566 - 2570)
11. งบประมาณ	79,492,000 บาท
12. ผลผลิต (Output)	1. จำนวนสถานประกอบการที่ผ่านเกณฑ์ Green Industry เพิ่มขึ้น 2. หน่วยงานภาครัฐ ภาคเอกชน และประชาชนในพื้นที่ร่วมกันอนุรักษ์และฟื้นฟูทรัพยากรธรรมชาติและสิ่งแวดล้อมจังหวัดสระบุรี 3. ปัญหามลพิษด้านสิ่งแวดล้อมได้รับการแก้ไขปัญหา 4. จำนวนพื้นที่ป่าที่เพิ่มขึ้น
13. ผลลัพธ์จากการดำเนินโครงการ (Outcome)	1. จำนวนสถานประกอบการที่ผ่านเกณฑ์ Green Industry เพิ่มขึ้น 2. ระดับการผ่านเกณฑ์ประเมินอุตสาหกรรมเชิงนิเวศ ในพื้นที่การพัฒนาเมืองอุตสาหกรรมเชิงนิเวศเพิ่มขึ้น 3. ร้อยละที่เพิ่มขึ้นของผลิตภัณฑ์มวลรวมภาคอุตสาหกรรมต่อผลิตภัณฑ์มวลรวมจังหวัด

แบบฟอร์มโครงการแบบย่อ (Project Brief) ของโครงการสำคัญภายใต้งบประมาณของจังหวัด

ประเด็นการพัฒนาจังหวัดที่ 1 พัฒนาสู่เมืองอุตสาหกรรมเชิงนิเวศ

หัวข้อ	รายละเอียด
1. ชื่อโครงการสำคัญ	เพิ่มประสิทธิภาพเชิงเครือข่ายด้านการบริหารจัดการพลังงานพื้นที่จังหวัดสระบุรี
2. ชื่อแผนงาน	ยกระดับการบริหารจัดการสู่เมืองอุตสาหกรรมเชิงนิเวศ
3. แนวทางการพัฒนา	ยกระดับการบริหารจัดการสู่เมืองอุตสาหกรรมเชิงนิเวศ
4. หลักการและเหตุผล	ปัจจุบันพื้นที่สถานการณ์ด้านการบริหารจัดการสิ่งแวดล้อมเป็นวาระสำคัญระดับโลกและประเทศ ซึ่งรัฐบาลมีนโยบายเน้นการพัฒนาทุกมิติโดยให้เน้นด้านการบริหารจัดการด้านพลังงาน หนุนเสริมการเพิ่มประสิทธิภาพการผลิต ลดภาวะโลกร้อนเป็นมิตรกับสิ่งแวดล้อม และสู่ความยั่งยืนในการพัฒนาประเทศและพื้นที่ ประกอบกับแนวโน้มในอนาคตการผลิตมีการเปลี่ยนแปลงรูปแบบการบริโภคและการผลิตในทุกระดับ โดยเฉพาะภาคอุตสาหกรรม ซึ่งเป็นภาคการผลิตที่สำคัญของประเทศและจังหวัดสระบุรี ซึ่งทุกฝ่ายที่เกี่ยวข้องจำเป็นต้องมีการปรับตัวและพัฒนาการผลิตให้มีประสิทธิภาพและเติบโตแบบเป็นมิตรต่อสิ่งแวดล้อม สามารถอยู่ร่วมกับชุมชนได้อย่างยั่งยืน ดังนั้น จังหวัดเพิ่มประสิทธิภาพเชิงเครือข่ายด้านการบริหารจัดการพลังงานพื้นที่จังหวัดสระบุรีขึ้น เพื่อหนุนเสริมการพัฒนาด้านเศรษฐกิจที่เน้นให้ความเป็นมิตรกับสิ่งแวดล้อมคู่ขนานกับการเพิ่มมูลค่าการผลิต อันจะนำไปสู่การพัฒนาที่ยั่งยืนอย่างแท้จริงในอนาคต
5. วัตถุประสงค์ของโครงการ	<ol style="list-style-type: none"> 1. เพื่อรณรงค์ภาคีเครือข่ายลดต้นทุนการผลิต พิชิตโลกร้อน การบริหารจัดการพลังงานสู่ความเป็นมิตรกับสิ่งแวดล้อม 2. เพื่อส่งเสริมการเพิ่มมูลค่าจากการแปรรูปผลิตภัณฑ์ให้สามารถนำกลับมาใช้ใหม่ 3. เพื่อส่งเสริมขยายผลการเรียนรู้เศรษฐกิจชุมชน รวมถึงสร้างสรรค์สิ่งดีสู่การพัฒนาที่ยั่งยืน
6. ตัวชี้วัดและค่าเป้าหมาย	ร้อยละของผลสำเร็จตามเป้าหมายของโครงการอย่างน้อยร้อยละ 85
7. พื้นที่เป้าหมาย	อำเภอทุกอำเภอในจังหวัด และวิสาหกิจชุมชน
8. กิจกรรมหลัก	ระบุแนวทางและวิธีการดำเนินงานที่เป็นกิจกรรมหลักที่ส่งผลให้โครงการบรรลุวัตถุประสงค์

หัวข้อ	รายละเอียด
8.1 กิจกรรมหลักที่ 1 งบประมาณ ผู้รับผิดชอบ หน่วยงานที่เกี่ยวข้อง	เพิ่มประสิทธิภาพเชิงเครือข่ายด้านการบริหารจัดการพลังงานพื้นที่ จังหวัดสระบุรี 989,981,500 บาท สำนักงานพลังงานจังหวัดสระบุรี ที่ทำการปกครองอำเภอทุกอำเภอในจังหวัดสระบุรี
9. หน่วยงานดำเนินการ	1. สำนักงานพลังงานจังหวัดสระบุรี 2. ที่ทำการปกครองอำเภอทุกอำเภอในจังหวัดสระบุรี
10. ระยะเวลาในการดำเนินโครงการ	5 ปี (พ.ศ. 2566 - 2570)
11. งบประมาณ	989,981,500 บาท
12. ผลผลิต (Output)	1. การใช้พลังงานในอุตสาหกรรมขนาดกลางและขนาดย่อม และ ภาคการผลิตสาขาต่าง ๆ มีประสิทธิภาพเพิ่มมากขึ้น 2. ทุกภาคส่วนเกิดการเรียนรู้และตระหนักถึงความสำคัญและ ร่วมมือเพื่อเพิ่มประสิทธิภาพด้านการบริหารจัดการพลังงานเพิ่ม มากขึ้นอย่างต่อเนื่อง
13. ผลลัพธ์จากการดำเนินโครงการ (Outcome)	1. ร้อยละของผลสำเร็จตามเป้าหมายของโครงการอย่างน้อย ร้อยละ 85 2. ร้อยละที่เพิ่มขึ้นของผลิตภัณฑ์มวลรวมภาคอุตสาหกรรมต่อ ผลิตภัณฑ์มวลรวมจังหวัด (ร้อยละ)

แบบฟอร์มโครงการแบบย่อ (PROJECT BRIEF) (แบบ จ.1-1)
(จำแนกรายประเด็นการพัฒนา)
ประเด็นการพัฒนาที่ 2 เสริมสร้างศักยภาพชุมชนและ
เมืองสีเขียวอย่างยั่งยืน

แบบฟอร์มโครงการแบบย่อ (PROJECT BRIEF) (แบบ จ.1-1)

แผนพัฒนาจังหวัดสระบุรี (พ.ศ. 2566 - 2570)

ประเด็นการพัฒนาที่ 2 เสริมสร้างศักยภาพชุมชนและเมืองสีเขียวอย่างยั่งยืน

โครงการ	ยุทธศาสตร์ ชาติ (X)/ แผนแม่บทฯ (Y)	แหล่ง งปม.	งบประมาณ (บาท)	หน่วยดำเนินการ
2.1.1 โครงการเพิ่มประสิทธิภาพด้านความมั่นคงและปลอดภัยของประชาชน	1.1	1	687,994,000	สำนักงานป้องกันและบรรเทาสาธารณภัยจังหวัดสระบุรี
2.1.2 โครงการเสริมสร้างความปลอดภัยในชีวิตและทรัพย์สิน	4.1	1	803,354,500	สำนักงานบังคับคดีจังหวัดสระบุรี
2.1.3 โครงการเพิ่มประสิทธิภาพการจัดระเบียบสังคมเชิงบูรณาการจังหวัดสระบุรี	1.1	1	571,364,000	สำนักงานตำรวจภูธรจังหวัดสระบุรี
2.1.4 โครงการเสริมสร้างสังคมสุขภาพถ้วนหน้าสู่การพัฒนาที่ยั่งยืน	1.13	1	539,990,780	สำนักงานสาธารณสุขจังหวัดสระบุรี
2.1.5 โครงการสระบุรีร่วมใจสู้ภัยแล้ง	1.1	1	-	สำนักงานป้องกันและบรรเทาสาธารณภัยจังหวัดสระบุรี
2.2.1 โครงการพัฒนาคุณภาพชีวิตเศรษฐกิจครัวเรือนตามแนวปรัชญาเศรษฐกิจพอเพียงอย่างยั่งยืน	3.11	1	525,182,000	สำนักงานพัฒนาฝีมือแรงงานจังหวัดสระบุรี
2.2.2 โครงการพัฒนาสระบุรีเมืองแห่งความสุข คนดี คุณภาพชีวิตดี	3.11	1	266,747,500	สำนักงานสวัสดิการและคุ้มครองแรงงานจังหวัดสระบุรี
2.3.1 โครงการพัฒนาศักยภาพชุมชนและเมืองน่าอยู่อย่างยั่งยืน	5.6	1	1,365,645,000	สำนักงานพัฒนาสังคมและความมั่นคงของมนุษย์จังหวัดสระบุรี
2.3.2 โครงการการเพิ่มประสิทธิภาพภาครัฐและการบริการประชาชนอย่างมีประสิทธิภาพ	6.20	1	788,424,000	สำนักงานจังหวัดสระบุรี

หมายเหตุ 2.1.5 โครงการสระบุรีร่วมใจสู้ภัยแล้ง ใช้งบประมาณจากแหล่งงบประมาณของกระทรวง/กรม

แบบฟอร์มโครงการแบบย่อ (Project Brief) ของโครงการสำคัญภายใต้งบประมาณของจังหวัด

ประเด็นการพัฒนาจังหวัดที่ 2 เสริมสร้างศักยภาพชุมชนและเมืองสีเขียวอย่างยั่งยืน

หัวข้อ	รายละเอียด
1. ชื่อโครงการสำคัญ	เพิ่มประสิทธิภาพด้านความมั่นคงและปลอดภัยของประชาชน
2. ชื่อแผนงาน	เสริมสร้างความปลอดภัยและความมั่นคงในพื้นที่จังหวัดสระบุรี
3. แนวทางการพัฒนา	พัฒนาศักยภาพและคุณภาพชีวิตของประชาชนทุกกลุ่มทุกช่วงวัย เสริมสร้างความมั่นคงและความปลอดภัยในชีวิตและทรัพย์สิน
4. หลักการและเหตุผล	<p>เนื่องด้วยยุทธศาสตร์ชาติระยะ 20 ปี ได้กำหนดกรอบแนวทางด้านความมั่นคง ที่ต้องการให้ประเทศชาติมั่นคง เป็นประเทศที่พัฒนาแล้วด้วยปรัชญาเศรษฐกิจพอเพียง สังคมมีความปรองดองและความสามัคคี สามารถนึกกำลังเพื่อการพัฒนาประเทศ ชุมชนมีความเข้มแข็ง ครอบครัวมีความอบอุ่น ประชาชนมีความมั่นคงในชีวิต มีงานและรายได้ที่มั่นคงพอเพียงกับการดำรงชีวิต มีที่อยู่อาศัยและความปลอดภัยในชีวิตและทรัพย์สินตลอดจนมีความจงรักภักดีและเทิดทูนต่อสถาบันให้ร่วมมือกันในการแก้ไขปัญหาการรักษาฐานทรัพยากรและสิ่งแวดล้อม ประชาชนมีความมั่นคงของอาหาร พลังงานและน้ำ สิ่งต่าง ๆ เหล่านี้ยังมีปัญหาที่ละเอียดอ่อนและสลับซับซ้อนจึงมีความจำเป็นอย่างยิ่งที่จะต้องทำให้ประชาชนในสังคมปลอดภัยมีคุณภาพชีวิตที่ดีและมีความสุข จังหวัดสระบุรีได้กำหนดประเด็นยุทธศาสตร์เสริมสร้างความมั่นคงและสังคมคุณภาพตามวิถีมุขประชาไทยมีความสอดคล้องกับนโยบายรัฐบาลด้านความมั่นคง โดยมุ่งหวังให้ประชาชนในจังหวัดสระบุรีมีความมั่นคง สงบสุข โดยใช้หลักการบริหารการทำงานแบบบูรณาการร่วม ทุกภาคส่วนที่เกี่ยวข้องกับความมั่นคง เพื่อให้ประชาชนได้รับความสุขและมีคุณภาพชีวิตที่ดีขึ้น</p>
5. วัตถุประสงค์ของโครงการ	<ol style="list-style-type: none"> 1. เพื่อเสริมสร้างจิตสำนึกของประชาชนในจังหวัดสระบุรีให้มีความจงรักภักดี และธำรงรักษาไว้ซึ่งสถาบันชาติ ศาสนา พระมหากษัตริย์และการปกครองระบอบประชาธิปไตยอันมีพระมหากษัตริย์ทรงเป็นประมุข 2. เพื่อให้ประชาชนมีจิตสำนึกด้านความมั่นคง มีความรักและหวงแหนผืนแผ่นดินไทย 3. เพื่อให้ประชาชนได้เข้ามามีส่วนร่วมในการแก้ไขปัญหาอาชญากรรมข้ามชาติที่ส่งผลร้ายแรงต่อประเทศ เช่นการลักลอบค้ายาเสพติด การฟอกเงิน การลักลอบค้าอาวุธ การค้ามนุษย์

หัวข้อ	รายละเอียด
	<p>อาชญากรรมเกี่ยวกับธนาคารพาณิชย์และบัตรเครดิตอาชญากรรมคอมพิวเตอร์ การปลอมแปลงเอกสาร การฉ้อโกงข้ามชาติ</p> <p>4. เพื่อให้เกิดการยกระดับความปลอดภัยทางถนนจังหวัดสระบุรี ในช่วงเทศกาล</p> <p>5. เพื่อต้องการให้มีศูนย์เรียนรู้ต้นแบบด้านการป้องกันและลดความเสี่ยงจากสาธารณภัยในการถ่ายทอดความรู้และการเตรียมความพร้อมรับมือสาธารณภัยให้กับนักเรียน นักศึกษาและประชาชนทั่วไป</p> <p>6. เพื่อปลูกจิตสำนึกประชาชนเน้นกลุ่มเยาวชนในการปกป้องอนุรักษ์ป่าไม้และทรัพยากรธรรมชาติ</p> <p>7. เพื่อเป็นศูนย์ถ่ายทอดการเรียนรู้ปรัชญาเศรษฐกิจพอเพียงและเกษตรทฤษฎีใหม่ตามแนวพระราชดำริและนำไปใช้ในการดำเนินชีวิตประจำวัน รวมทั้งเป็นศูนย์ส่งเสริมการพัฒนาประชาธิปไตยและการเลือกตั้งตำบลและศูนย์ดิจิทัลชุมชนและเป็นแหล่งเรียนรู้ในชุมชนเพื่อเสริมสร้างความมั่นคงในชุมชน</p>
<p>6. ตัวชี้วัดและค่าเป้าหมาย</p>	<p>1. ร้อยละที่ลดลงของคดีอาชญากรรมและคดียาเสพติด ร้อยละ 25</p> <p>2. ร้อยละที่ลดลงของจำนวนอุบัติเหตุช่วงเทศกาลสำคัญ ร้อยละ 25</p> <p>3. ร้อยละของหมู่บ้านที่ผ่านเกณฑ์การจัดระดับหมู่บ้านบ้านเศรษฐกิจพอเพียง ร้อยละ 70</p>
<p>7. พื้นที่เป้าหมาย</p>	<p>อำเภอทุกอำเภอในจังหวัด</p>
<p>8. กิจกรรมหลัก</p>	<p>ระบุแนวทางและวิธีการดำเนินงานที่เป็นกิจกรรมหลักที่ส่งผลให้โครงการบรรลุวัตถุประสงค์</p>
<p>8.1 กิจกรรมหลักที่ 1</p> <p>งบประมาณ ผู้รับผิดชอบ หน่วยงานที่เกี่ยวข้อง</p>	<p>รณรงค์การป้องกันและแก้ไขปัญหาเสพติด TO BE NUMBER ONE จังหวัดสระบุรี</p> <p>47,105,000 บาท</p> <p>ที่ทำปกครองอำเภอ</p> <p>กองอำนวยการรักษาความมั่นคงภายในราชอาณาจักร</p>
<p>8.2 กิจกรรมหลักที่ 2</p> <p>งบประมาณ ผู้รับผิดชอบ หน่วยงานที่เกี่ยวข้อง</p>	<p>เสริมสร้างความปลอดภัยและความมั่นคงในพื้นที่จังหวัดสระบุรี</p> <p>640,889,000 บาท</p> <ol style="list-style-type: none"> 1. สำนักงานป้องกันและบรรเทาสาธารณภัยจังหวัดสระบุรี 2. สำนักงานพัฒนาสังคมและความมั่นคงของมนุษย์จังหวัดสระบุรี 3. สำนักงานยุติธรรมจังหวัดสระบุรี 4. สำนักงานแรงงานจังหวัดสระบุรี 5. สำนักงานคลังจังหวัดสระบุรี 6. สำนักงานจังหวัดสระบุรี 7. ที่ทำการปกครองอำเภอทุกอำเภอในจังหวัดสระบุรี 8. ตำรวจภูธรจังหวัดสระบุรี

หัวข้อ	รายละเอียด
	9. กองอำนวยการรักษาความมั่นคงภายในราชอาณาจักร
9. หน่วยงานดำเนินการ	<ol style="list-style-type: none"> 1. สำนักงานป้องกันและบรรเทาสาธารณภัยจังหวัดสระบุรี 2. สำนักงานพัฒนาสังคมและความมั่นคงของมนุษย์จังหวัดสระบุรี 3. สำนักงานยุติธรรมจังหวัดสระบุรี 4. สำนักงานแรงงานจังหวัดสระบุรี 5. สำนักงานคลังจังหวัดสระบุรี 6. สำนักงานจังหวัดสระบุรี 7. ที่ทำการปกครองอำเภอทุกอำเภอในจังหวัดสระบุรี 8. ตำรวจภูธรจังหวัดสระบุรี 9. กองอำนวยการรักษาความมั่นคงภายในราชอาณาจักร
10. ระยะเวลาในการดำเนินโครงการ	5 ปี (พ.ศ.2566 - 2570)
11. งบประมาณ	687,994,000 บาท
12. ผลผลิต (Output)	<ol style="list-style-type: none"> 1. ประชาชนในจังหวัดสระบุรีที่เข้าร่วมโครงการ มีความรู้ และมีจิตสำนึก มีความจงรักภักดี และดำรงรักษาไว้ซึ่งสถาบันชาติ ศาสนาพระมหากษัตริย์และการปกครองระบอบประชาธิปไตยอันมีพระมหากษัตริย์ทรงเป็นประมุข 2. ประชาชนในหมู่บ้านสามารถใช้ศูนย์เศรษฐกิจพอเพียงที่ปรับปรุงแล้ว อย่างมีประสิทธิภาพ และสามารถพัฒนาหมู่บ้านให้ผ่านเกณฑ์การจัดระดับหมู่บ้านเศรษฐกิจพอเพียงได้ตามเป้าหมายที่กำหนด 3. ประชาชนที่เข้าร่วมกิจกรรม การเสริมสร้างและพัฒนาศักยภาพ การเตรียมความพร้อมเพื่อสร้างความปลอดภัยทางถนนและการป้องกันและลดความเสี่ยงจากสาธารณภัย มีความรู้ และเป็นกำลังในการบริหารการจราจรให้มีความคล่องตัวในช่วงเทศกาลเพิ่มขึ้น ส่งผลให้ประชาชนมีคุณภาพชีวิตที่ดี 4. จังหวัดสระบุรี มีเครื่องมือ เช่น กล้องวงจรปิด CCTV ใช้ปฏิบัติการ ในพื้นที่เสี่ยงของจังหวัดสระบุรี ส่งผลให้ประชาชนมีความปลอดภัยจากอันตรายจากผู้ร้ายเพิ่มขึ้น 5. จังหวัดสระบุรี มีพื้นที่สีเขียวเพิ่มขึ้นจาก กิจกรรม ฝึกอบรมและปลูกจิตสำนึกรักษาทรัพยากรธรรมชาติและปลูกป่า ส่งผลให้ จังหวัดสระบุรีมีมลพิษลดลง คดีลักลอบตัดไม้ทำลายป่า ลดลง เพราะประชาชนมีจิตสำนึก มากขึ้นจึงส่งผลให้การตัดไม้ทำลายป่าลดลง
13. ผลลัพธ์จากการดำเนินโครงการ (Outcome)	<ol style="list-style-type: none"> 1. คดีอาชญากรรมและคดียาเสพติด ลดลงร้อยละ 25 2. จำนวนอุบัติเหตุช่วงเทศกาลสำคัญ ลดลงร้อยละ 25 3. หมู่บ้านที่ผ่านเกณฑ์การจัดระดับหมู่บ้านบ้านเศรษฐกิจพอเพียง ร้อยละ 70

แบบฟอร์มโครงการแบบย่อ (Project Brief) ของโครงการสำคัญภายใต้งบประมาณของจังหวัด

ประเด็นการพัฒนาจังหวัดที่ 2 เสริมสร้างศักยภาพชุมชนและเมืองสีเขียวอย่างยั่งยืน

หัวข้อ	รายละเอียด
1. ชื่อโครงการสำคัญ	เสริมสร้างความปลอดภัยในชีวิตและทรัพย์สิน
2. ชื่อแผนงาน	เสริมสร้างความปลอดภัยและความมั่นคงในพื้นที่จังหวัดสระบุรี
3. แนวทางการพัฒนา	พัฒนาศักยภาพและคุณภาพชีวิตของประชาชนทุกกลุ่มทุกช่วงวัย เสริมสร้างความมั่นคงและความปลอดภัยในชีวิตและทรัพย์สิน
4. หลักการและเหตุผล	<p>เนื่องด้วยยุทธศาสตร์ชาติระยะ 20 ปี ได้กำหนดกรอบแนวทางด้านความมั่นคง ที่ต้องการให้ประเทศชาติมั่นคง เป็นประเทศที่พัฒนาแล้ว ด้วยปรัชญาเศรษฐกิจพอเพียง สังคมมีความปรองดองและความสามัคคี สามารถนึกกำลังเพื่อการพัฒนาประเทศ ชุมชนมีความเข้มแข็ง ครอบครัวมีความอบอุ่น ประชาชนมีความมั่นคงในชีวิต มีงานและรายได้ที่มั่นคงพอเพียงกับการดำรงชีวิต มีที่อยู่อาศัยและความปลอดภัยในชีวิตและทรัพย์สินตลอดจนมีความจงรักภักดีและเทิดทูนต่อสถาบันให้ร่วมมือกันในการแก้ไขปัญหาการรักษาฐานทรัพยากรและสิ่งแวดล้อม ประชาชนมีความมั่นคงของอาหาร พลังงานและน้ำ สิ่งต่างๆเหล่านี้ยังมีปัญหาที่ละเอียดอ่อนและสลับซับซ้อนจึงมีความจำเป็นอย่างยิ่งที่จะต้องทำให้ประชาชนในสังคมปลอดภัยมีคุณภาพชีวิตที่ดีและมีความสุข จังหวัดสระบุรีได้กำหนดประเด็นยุทธศาสตร์เสริมสร้างความมั่นคงและสังคมคุณภาพตามวิถีมุขประชาไทยมีความสอดคล้องกับนโยบายรัฐบาลด้านความมั่นคง โดยมุ่งหวังให้ประชาชนในจังหวัดสระบุรีมีความมั่นคง สงบสุข โดยใช้หลักการบริหารการทำงานแบบบูรณาการร่วม ทุกภาคส่วนที่เกี่ยวข้องกับความมั่นคง เพื่อให้ประชาชนได้รับความสุขและมีคุณภาพชีวิตที่ดีขึ้น</p>
5. วัตถุประสงค์ของโครงการ	<ol style="list-style-type: none"> 1. เพื่อเสริมสร้างจิตสำนึกของประชาชนในจังหวัดสระบุรีให้มีความจงรักภักดี และธำรงรักษาไว้ซึ่งสถาบันชาติ ศาสนา พระมหากษัตริย์และการปกครองระบอบประชาธิปไตยอันมีพระมหากษัตริย์ทรงเป็นประมุข 2. เพื่อให้ประชาชนมีจิตสำนึกด้านความมั่นคง มีความรักและหวงแหนผืนแผ่นดินไทย 3. เพื่อให้ประชาชนได้เข้ามามีส่วนร่วมในการแก้ไขปัญหาอาชญากรรมข้ามชาติที่ส่งผลร้ายแรงต่อประเทศ เช่นการลักลอบค้ายาเสพติด การฟอกเงิน การลักลอบค้าอาวุธ การค้ามนุษย์ อาชญากรรมเกี่ยวกับธนาคารพาณิชย์และบัตรเครดิต

หัวข้อ	รายละเอียด
	<p>อาชญากรรมคอมพิวเตอร์ การปลอมแปลงเอกสาร การฉ้อโกงข้ามชาติ</p> <p>4. เพื่อให้เกิดการยกระดับความปลอดภัยทางถนนจังหวัดสระบุรี ในช่วงเทศกาล</p> <p>5. เพื่อต้องการให้มีศูนย์เรียนรู้ต้นแบบด้านการป้องกันและลดความเสี่ยงจากสาธารณภัยในการถ่ายทอดความรู้และการเตรียมความพร้อมรับมือสาธารณภัยให้กับนักเรียน นักศึกษาและประชาชนทั่วไป</p> <p>6. เพื่อปลูกจิตสำนึกประชาชนเน้นกลุ่มเยาวชนในการปกป้องอนุรักษ์ป่าไม้และทรัพยากรธรรมชาติ</p> <p>7. เพื่อเป็นศูนย์ถ่ายทอดการเรียนรู้ปรัชญาเศรษฐกิจพอเพียงและเกษตรทฤษฎีใหม่ตามแนวพระราชดำริและนำไปใช้ในการดำเนินชีวิตประจำวัน รวมทั้งเป็นศูนย์ส่งเสริมการพัฒนาประชาธิปไตยและการเลือกตั้งตำบลและศูนย์ดิจิทัลชุมชนและเป็นแหล่งเรียนรู้ในชุมชนเพื่อเสริมสร้างความมั่นคงในชุมชน</p>
<p>6. ตัวชี้วัดและค่าเป้าหมาย</p>	<p>1. ร้อยละที่ลดลงของคดีอาชญากรรมและคดีอาชญากรรม ร้อยละ 25</p> <p>2. อัตราการเสียชีวิตของอุบัติเหตุต่อประชากรแสนคนลดลง ร้อยละ 2</p> <p>3. ร้อยละของหมู่บ้านที่ผ่านเกณฑ์การจัดระดับหมู่บ้านบ้านเศรษฐกิจพอเพียง ร้อยละ 70</p>
<p>7. พื้นที่เป้าหมาย</p>	<p>อำเภอทุกอำเภอในจังหวัด</p>
<p>8. กิจกรรมหลัก</p>	<p>ระบุแนวทางและวิธีการดำเนินงานที่เป็นกิจกรรมหลักที่ส่งผลให้โครงการบรรลุวัตถุประสงค์</p>
<p>8.1 กิจกรรมหลักที่ 1</p> <p>งบประมาณ ผู้รับผิดชอบ หน่วยงานที่เกี่ยวข้อง</p>	<p>เสริมสร้างความปลอดภัยในชีวิตและทรัพย์สิน</p> <p>- บาท</p> <p>-</p> <p>-</p>
<p>8.2 กิจกรรมหลักที่ 2</p> <p>งบประมาณ ผู้รับผิดชอบ หน่วยงานที่เกี่ยวข้อง</p>	<p>ติดตั้งไฟฟ้าส่องสว่างในเขตชุมชน เพื่ออำนวยความสะดวกความปลอดภัยในชีวิตและทรัพย์สิน</p> <p>737,604,500 บาท</p> <p>แขวงทางหลวงชนบท</p> <p>1. ที่ทำการปกครองอำเภอทุกอำเภอในจังหวัดสระบุรี</p> <p>2. องค์กรปกครองส่วนท้องถิ่นในจังหวัดสระบุรี</p>
<p>8.3 กิจกรรมหลักที่ 3</p> <p>งบประมาณ ผู้รับผิดชอบ หน่วยงานที่เกี่ยวข้อง</p>	<p>ปรับปรุงเส้นทางคมนาคมสู่คุณภาพชีวิตที่ดีของประชาชนจังหวัดสระบุรี</p> <p>65,750,000 บาท</p> <p>องค์กรปกครองส่วนท้องถิ่น</p> <p>ที่ทำการปกครองอำเภอทุกอำเภอในจังหวัดสระบุรี</p>

หัวข้อ	รายละเอียด
9. หน่วยงานดำเนินการ	1. สำนักงานบังคับคดีจังหวัดสระบุรี 2. แขวงทางหลวงชนบท 3. สำนักงานสหกรณ์จังหวัดสระบุรี 4. ที่ทำการปกครองอำเภอทุกอำเภอในจังหวัดสระบุรี 5. องค์กรปกครองส่วนท้องถิ่นในจังหวัดสระบุรี
10. ระยะเวลาในการดำเนินโครงการ	5 ปี (พ.ศ.2566 - 2570)
11. งบประมาณ	803,354,500 บาท
12. ผลผลิต (Output)	1. ประชาชนในจังหวัดสระบุรีที่เข้าร่วมโครงการ มีความรู้ และมีจิตสำนึก มีความจงรักภักดี และธำรงรักษาไว้ซึ่งสถาบันชาติ ศาสนาพระมหากษัตริย์และการปกครองระบอบประชาธิปไตยอันมีพระมหากษัตริย์ทรงเป็นประมุข 2. ประชาชนในหมู่บ้านสามารถใช้ศูนย์เศรษฐกิจพอเพียงที่ปรับปรุงแล้ว อย่างมีประสิทธิภาพ และสามารถพัฒนาหมู่บ้านให้ผ่านเกณฑ์การจัดระดับหมู่บ้านเศรษฐกิจพอเพียงได้ตามเป้าหมายที่กำหนด 3. ประชาชนที่เข้าร่วมกิจกรรม การเสริมสร้างและพัฒนาศักยภาพ การเตรียมความพร้อมเพื่อสร้างความปลอดภัยทางถนนและการป้องกันและลดความเสี่ยงจากสาธารณภัย มีความรู้ และเป็นกำลังในการบริหารการจราจรให้มีความคล่องตัวในช่วงเทศกาลเพิ่มขึ้น ส่งผลให้ประชาชนมีคุณภาพชีวิตที่ดี 4. จังหวัดสระบุรี มีเครื่องมือ เช่น กล้องวงจรปิด CCTV ใช้ปฏิบัติการ ในพื้นที่เสี่ยงของจังหวัดสระบุรี ส่งผลให้ประชาชนมีความปลอดภัยจากอันตรายจากผู้ร้าย เพิ่มขึ้น
13. ผลลัพธ์จากการดำเนินโครงการ (Outcome)	1. คดีอาชญากรรมและคดียาเสพติด ลดลงร้อยละ 25 2. อัตราการเสียชีวิตของอุบัติเหตุต่อประชากรแสนคนลดลง ร้อยละ 2 3. ร้อยละของหมู่บ้านที่ผ่านเกณฑ์การจัดระดับหมู่บ้านบ้านเศรษฐกิจพอเพียง ร้อยละ 70

แบบฟอร์มโครงการแบบย่อ (Project Brief) ของโครงการสำคัญภายใต้งบประมาณของจังหวัด

ประเด็นการพัฒนาจังหวัดที่ 2 เสริมสร้างศักยภาพชุมชนและเมืองสีเขียวอย่างยั่งยืน

หัวข้อ	รายละเอียด
1. ชื่อโครงการสำคัญ	เพิ่มประสิทธิภาพการจัดระเบียบสังคมเชิงบูรณาการจังหวัดสระบุรี
2. ชื่อแผนงาน	เสริมสร้างความปลอดภัยและความมั่นคงในพื้นที่จังหวัดสระบุรี
3. แนวทางการพัฒนา	เพิ่มประสิทธิภาพระบบการบริการสาธารณะสู่การเป็นเมืองอัจฉริยะ
4. หลักการและเหตุผล	จังหวัดสระบุรีมีการขยายตัวทางเศรษฐกิจในอัตราที่สูง มีความเปลี่ยนแปลงของสังคมสู่สังคมเมืองอย่างต่อเนื่อง ปริมาณการจราจรมีความหนาแน่น ปัญหาสังคมมีความซับซ้อนและหลากหลายเพิ่มขึ้นการจัดการแก้ไขปัญหาจำเป็นต้องใช้มาตรการบังคับใช้ทางกฎหมาย ประกอบควบคู่กับการจัดระเบียบทางสังคมและอาศัยความร่วมมือจากทุกฝ่าย ทั้งภาครัฐและภาคชุมชนในพื้นที่เน้นการทำงานโดยใช้ความร่วมมือแบบประชารัฐเพื่อเสริมสร้างให้สังคมมีความมั่นคงในชีวิตและทรัพย์สิน ประชาชนมีคุณภาพชีวิตที่ดีมีความสุข ดังนั้น จังหวัดสระบุรีจึงได้จัดทำโครงการเพิ่มประสิทธิภาพการจัดระเบียบสังคมเชิงบูรณาการจังหวัดสระบุรีขึ้นเพื่อรองรับการแก้ไขปัญหาดังกล่าวข้างต้น
5. วัตถุประสงค์ของโครงการ	1. เพื่อเพิ่มประสิทธิภาพการจัดระเบียบทางสังคมพื้นที่จังหวัดสระบุรี 2. เพื่อลดปัญหาคดีมีคดีต่างๆ ทางสังคม 3. เพื่อเสริมสร้างความสงบและความมั่นคงในสังคม
6. ตัวชี้วัดและค่าเป้าหมาย	ร้อยละที่ลดลงของคดีอาชญากรรมและคดีอาเสพติดอย่างน้อย ร้อยละ 25
7. พื้นที่เป้าหมาย	อำเภอทุกอำเภอในจังหวัด
8. กิจกรรมหลัก	ระบุแนวทางและวิธีการดำเนินงานที่เป็นกิจกรรมหลักที่ส่งผลให้โครงการบรรลุวัตถุประสงค์
8.1 กิจกรรมหลักที่ 1 งบประมาณ ผู้รับผิดชอบ หน่วยงานที่เกี่ยวข้อง	เพิ่มประสิทธิภาพการจัดระเบียบสังคมเชิงบูรณาการจังหวัดสระบุรี 571,364,000 บาท สำนักงานตำรวจภูธรจังหวัดสระบุรี 1. สำนักงานสาธารณสุขจังหวัดสระบุรี 2. สำนักงานพระพุทธศาสนาจังหวัดสระบุรี 3. สำนักงานเกษตรและสหกรณ์จังหวัดสระบุรี 4. ที่ทำการปกครองอำเภอทุกอำเภอในจังหวัดสระบุรี 5. องค์กรปกครองส่วนท้องถิ่นในจังหวัดสระบุรี

หัวข้อ	รายละเอียด
9. หน่วยงานดำเนินการ	1. สำนักงานตำรวจภูธรจังหวัดสระบุรี 2. สำนักงานสาธารณสุขจังหวัดสระบุรี 3. สำนักงานพระพุทธศาสนาจังหวัดสระบุรี 4. สำนักงานเกษตรและสหกรณ์จังหวัดสระบุรี 5. ที่ทำการปกครองอำเภอทุกอำเภอในจังหวัดสระบุรี 6. องค์กรปกครองส่วนท้องถิ่นในจังหวัดสระบุรี
10. ระยะเวลาในการดำเนินโครงการ	5 ปี (พ.ศ.2566 - 2570)
11. งบประมาณ	571,364,000 บาท
12. ผลผลิต (Output)	1. ประชาชนมีความมั่นคงและปลอดภัยในชีวิตและทรัพย์สิน 2. ประชาชนมีความพึงพอใจในการจัดระเบียบทางสังคมและมีคุณภาพชีวิตที่ดี มีความสุข
13. ผลลัพธ์จากการดำเนินโครงการ (Outcome)	คดีอาชญากรรมและคดียาเสพติดลดลงอย่างน้อยร้อยละ 25

แบบฟอร์มโครงการแบบย่อ (Project Brief) ของโครงการสำคัญภายใต้งบประมาณของจังหวัด

ประเด็นการพัฒนาจังหวัดที่ 2 เสริมสร้างศักยภาพชุมชนและเมืองสีเขียวอย่างยั่งยืน

หัวข้อ	รายละเอียด
1. ชื่อโครงการสำคัญ	เสริมสร้างสังคมสุขภาพถ้วนหน้าสู่การพัฒนาที่ยั่งยืน
2. ชื่อแผนงาน	เสริมสร้างความปลอดภัยและความมั่นคงในพื้นที่จังหวัดสระบุรี
3. แนวทางการพัฒนา	พัฒนาศักยภาพและคุณภาพชีวิตของประชาชนทุกกลุ่มทุกช่วงวัย เสริมสร้างความมั่นคงและความปลอดภัยในชีวิตและทรัพย์สิน
4. หลักการและเหตุผล	ในปัจจุบันโรคอุบัติใหม่ถือเป็นวิกฤติการณ์ทางสาธารณสุข และ มีแนวโน้มจำนวนสูงขึ้น และมีความรุนแรงเพิ่มมากขึ้น รวมทั้งใน ปัจจุบันเกิดการแพร่ระบาดของโรคติดเชื้อไวรัสโคโรนา 2019 (COVID-19) ซึ่งมีการกลายพันธุ์ของเชื้อไวรัสโคโรนา 2019 ส่งผล กระทบทั้งทางเศรษฐกิจและสังคม รวมทั้งการดูแลผู้ป่วยและ การป้องกันโรคอย่างรุนแรง ดังนั้นจังหวัดสระบุรีควรให้ความสำคัญใน การเตรียมความพร้อมในระบบสาธารณสุข เพื่อให้สามารถบริการ ให้แก่ประชาชนได้อย่างทั่วถึงและมีประสิทธิภาพ รวมทั้งเสริมสร้าง สังคมสระบุรี สุขภาพดีถ้วนหน้า สู่การพัฒนาที่ยั่งยืน
5. วัตถุประสงค์ของโครงการ	1. เพื่อพัฒนาระบบสาธารณสุขของจังหวัดสระบุรี 2. เพื่อยกระดับการผลิตยาสมุนไพร และอาหาร ให้ได้มาตรฐาน
6. ตัวชี้วัดและค่าเป้าหมาย	1. ร้อยละของการเพิ่มขึ้นของรายได้จากการส่งเสริมกลุ่มเกษตรกร 2. ระดับความสำเร็จในการดำเนินงานอาหารปลอดภัย 3. ระดับความสำเร็จในการลดอัตราการตายของผู้ที่มีความเสี่ยงต่อ การเสียชีวิต
7. พื้นที่เป้าหมาย	อำเภอทุกอำเภอในจังหวัด
8. กิจกรรมหลัก	ระบุแนวทางและวิธีการดำเนินงานที่เป็นกิจกรรมหลักที่ส่งผลให้ โครงการบรรลุวัตถุประสงค์
8.1 กิจกรรมหลักที่ 1 งบประมาณ ผู้รับผิดชอบ หน่วยงานที่เกี่ยวข้อง	เสริมสร้างสังคมสุขภาพถ้วนหน้าสู่การพัฒนาที่ยั่งยืน 539,990,780 บาท สำนักงานสาธารณสุขจังหวัดสระบุรี 1. สำนักงานพัฒนาสังคมและความมั่นคงของมนุษย์จังหวัดสระบุรี 2. ที่ทำการปกครองอำเภอทุกอำเภอในจังหวัดสระบุรี 3. องค์กรปกครองส่วนท้องถิ่นในจังหวัดสระบุรี
9. หน่วยงานดำเนินการ	1. สำนักงานสาธารณสุขจังหวัดสระบุรี 2. สำนักงานพัฒนาสังคมและความมั่นคงของมนุษย์จังหวัดสระบุรี 3. ที่ทำการปกครองอำเภอทุกอำเภอในจังหวัดสระบุรี 4. องค์กรปกครองส่วนท้องถิ่นในจังหวัดสระบุรี

หัวข้อ	รายละเอียด
10. ระยะเวลาในการดำเนินโครงการ	5 ปี (พ.ศ.2566 - 2570)
11. งบประมาณ	539,990,780 บาท
12. ผลผลิต (Output)	1. จำนวนผลิตภัณฑ์ยาสมุนไพรที่ได้รับมาตรฐาน 2. ร้อยละความปลอดภัยด้านอาหารจากสารปนเปื้อน 6 ชนิด
13. ผลลัพธ์จากการดำเนินโครงการ (Outcome)	1. ร้อยละของการเพิ่มขึ้นของรายได้จากการส่งเสริมกลุ่มเกษตรกร 2. ระดับความสำเร็จในการดำเนินงานอาหารปลอดภัย 3. ระดับความสำเร็จในการพัฒนาสถานที่ผลิตยาสมุนไพรให้ได้มาตรฐาน 4. ระดับความสำเร็จในการลดอัตราการตายของผู้ที่มีความเสี่ยงต่อการเสียชีวิต

แบบฟอร์มโครงการแบบย่อ (Project Brief) ของโครงการสำคัญภายใต้งบประมาณของจังหวัด

ประเด็นการพัฒนาจังหวัดที่ 2 เสริมสร้างศักยภาพชุมชนและเมืองสีเขียวอย่างยั่งยืน

หัวข้อ	รายละเอียด
1. ชื่อโครงการสำคัญ	สระบุรีร่วมใจสู้ภัยแล้ง
2. ชื่อแผนงาน	เสริมสร้างความปลอดภัยและความมั่นคงในพื้นที่จังหวัดสระบุรี
3. แนวทางการพัฒนา	พัฒนาชุมชนและเมืองให้มีคุณภาพอย่างมีส่วนร่วม
4. หลักการและเหตุผล	สืบเนื่องจากสถานการณ์ภัยแล้งที่เกิดขึ้นในทุกปีส่งผลกระทบต่อประชาชนในวงกว้างทั้งภาคเกษตรกรรม และการอุปโภค บริโภค น้ำดื่ม น้ำใช้ จังหวัดสระบุรีเป็นหนึ่งในพื้นที่ที่ได้รับผลกระทบจากภัยแล้ง ประชาชนส่วนใหญ่มีอาชีพเกษตรกรรม ไม่สามารถทำนาปลูกพืช ประชาชนได้รับผลกระทบด้านอาชีพจากภาวะวิกฤต ทำให้ได้รับความเดือดร้อน ความเสียหาย เกิดการว่างงาน รายได้ไม่เพียงพอต่อรายจ่าย ต้องดิ้นรนขวนขวายในการสร้างอาชีพ สร้างรายได้ให้กับตนเองและครอบครัว จังหวัดสระบุรี จึงได้เสนอโครงการประชารัฐร่วมใจสู้ภัยแล้ง
5. วัตถุประสงค์ของโครงการ	1 เพื่อให้ประชาชนมีภาชนะไว้สำหรับเก็บกักน้ำไว้ใช้ในฤดูแล้งสำหรับอุปโภค บริโภคอย่างเพียงพอ 2 เพื่อให้ประชาชนมีทักษะและวิชาชีพในการปั้นโอ่งเก็บน้ำและยังสามารถประกอบเป็นอาชีพเสริมสร้างงาน สร้างรายได้
6. ตัวชี้วัดและค่าเป้าหมาย	ร้อยละของประชาชนที่ประสบปัญหาน้ำอุปโภคและบริโภคลดลง
7. พื้นที่เป้าหมาย	อำเภอทุกอำเภอในจังหวัด
8. กิจกรรมหลัก	ระบุแนวทางและวิธีการดำเนินงานที่เป็นกิจกรรมหลักที่ส่งผลให้โครงการบรรลุวัตถุประสงค์
8.1 กิจกรรมหลักที่ 1 งบประมาณ ผู้รับผิดชอบ หน่วยงานที่เกี่ยวข้อง	สระบุรีร่วมใจสู้ภัยแล้ง - - -
9. หน่วยงานดำเนินการ	-
10. ระยะเวลาในการดำเนินโครงการ	5 ปี (พ.ศ.2566 - 2570)
11. งบประมาณ	(แหล่งงบประมาณของกระทรวง/กรม)
12. ผลผลิต (Output)	1. ประชาชนมีทักษะและวิชาชีพการปั้นโอ่งเก็บน้ำและยังสามารถประกอบเป็นอาชีพเสริม สร้างงานและสร้างรายได้ 2. เกิดการทำงานร่วมกันแบบประชารัฐ

หัวข้อ	รายละเอียด
13. ผลลัพธ์จากการดำเนินโครงการ (Outcome)	ประชาชนที่ประสบปัญหาน้ำอุปโภคและบริโภคลดลง

แบบฟอร์มโครงการแบบย่อ (Project Brief) ของโครงการสำคัญภายใต้งบประมาณของจังหวัด

ประเด็นการพัฒนาจังหวัดที่ 2 เสริมสร้างศักยภาพชุมชนและเมืองสีเขียวอย่างยั่งยืน

หัวข้อ	รายละเอียด
1. ชื่อโครงการสำคัญ	พัฒนาคุณภาพชีวิตเศรษฐกิจครัวเรือนตามแนวปรัชญาเศรษฐกิจพอเพียงอย่างยั่งยืน
2. ชื่อแผนงาน	พัฒนาศักยภาพ คุณภาพชีวิต และระบบนิเวศที่เอื้อต่อการเรียนรู้ตลอดชีวิตของประชาชนทุกกลุ่มทุกช่วงวัย
3. แนวทางการพัฒนา	พัฒนาศักยภาพและคุณภาพชีวิตของประชาชนทุกกลุ่มทุกช่วงวัย เสริมสร้างความมั่นคงและความปลอดภัยในชีวิตและทรัพย์สิน
4. หลักการและเหตุผล	“เศรษฐกิจพอเพียง” เป็นปรัชญาที่พระบาทสมเด็จพระเจ้าอยู่หัว ทรงชี้แนะแนวทางการดำเนินชีวิตและการปฏิบัติให้กับประชาชน โดยยึดหลัก “ทางสายกลาง” ท่ามกลางมรสุมเศรษฐกิจที่ต้องเผชิญอยู่ในปัจจุบัน ซึ่งเกษตรกรยังปลูกข้าวแบบเดิมเป็นส่วนใหญ่ กล่าวคือยังอิงธรรมชาติเป็นหลัก รอฝนจากฟ้าเนื่องจากแหล่งน้ำที่มีอยู่ไม่เพียงพอ อ่างเก็บน้ำที่มีอยู่ก็ส่งน้ำใช้ได้เพียงเล็กน้อยเมื่อเทียบกับจำนวนเกษตรกรที่ปลูกข้าว นอกจากนั้นเกษตรกรยังนิยมใช้ปุ๋ยเคมีเพื่อไปเร่งให้ข้าวออกดอกผลที่งาน แต่ผลจากการใช้ปุ๋ยเคมีกลับทำให้เกษตรกรมีสุขภาพไม่แข็งแรงเนื่องจากถูกสารพิษซึมซับเข้าไปสะสมอยู่ในร่างกาย รวมถึงผลผลิตที่ได้ก็มีสารพิษตกค้างอยู่มากมีผู้นำมาบริโภคก็จะส่งผลเสียต่อร่างกายอีกด้วย จังหวัดสระบุรีจึงได้น้อมนำแนวพระราชดำริมาเป็นแนวทางที่จะทำ ให้ประชาชนได้รับประโยชน์และสามารถเลี้ยงดูตัวเองได้อย่างยั่งยืน เพื่อให้เกษตรกรมีชีวิตความเป็นอยู่และรายได้เพิ่มมากขึ้น
5. วัตถุประสงค์ของโครงการ	<ol style="list-style-type: none"> 1. เพื่อแก้ไขปัญหาความยากจนและสร้างอาชีพให้กับเกษตรกรสามารถเลี้ยงดูและพึ่งพาตนเองได้อย่างยั่งยืน 2. เพื่อส่งเสริมให้มีครัวเรือนต้นแบบเป็นศูนย์กลางในการเรียนรู้ตามหลักปรัชญาเศรษฐกิจพอเพียงในชุมชน 3. เพื่อส่งเสริมการมีส่วนร่วมของประชาชนในการพัฒนาชุมชนของตนเองบนฐานความพอเพียงและพัฒนาคุณภาพชีวิตของตนให้มีความเป็นอยู่ที่ดีขึ้น
6. ตัวชี้วัดและค่าเป้าหมาย	<ol style="list-style-type: none"> 1. เกษตรกรที่เข้าร่วมโครงการ มีความรู้ เข้าใจ และ นำความรู้ด้านเศรษฐกิจพอเพียงไปปรับใช้ใน ครอบครัว ส่งผลให้มีรายได้เพิ่มขึ้น 2. มีครัวเรือนต้นแบบในการเป็นศูนย์กลางการเรียนรู้และปฏิบัติตามหลักปรัชญาเศรษฐกิจพอเพียง
7. พื้นที่เป้าหมาย	อำเภอทุกอำเภอในจังหวัด

หัวข้อ	รายละเอียด
8. กิจกรรมหลัก	ระบุแนวทางและวิธีการดำเนินงานที่เป็นกิจกรรมหลักที่ส่งผลให้โครงการบรรลุวัตถุประสงค์
8.1 กิจกรรมหลักที่ 1 งบประมาณ ผู้รับผิดชอบ หน่วยงานที่เกี่ยวข้อง	พัฒนาคุณภาพชีวิตเศรษฐกิจครัวเรือนตามแนวปรัชญาเศรษฐกิจพอเพียงอย่างยั่งยืน 17,975,000 บาท มณฑลทหารบกที่ 18 1. สำนักงานศึกษาธิการจังหวัดสระบุรี 2. สำนักงานพัฒนาชุมชนจังหวัดสระบุรี
8.2 กิจกรรมหลักที่ 2 งบประมาณ ผู้รับผิดชอบ หน่วยงานที่เกี่ยวข้อง	ผลิตและพัฒนากำลังคนทางด้านอาชีวศึกษาสนองต่อความต้องการของสถานประกอบการในจังหวัดสระบุรี 2,237,500 บาท สำนักงานพัฒนาฝีมือแรงงานจังหวัดสระบุรี 1. สำนักงานเขตพื้นที่การศึกษาประถมศึกษาจังหวัดสระบุรีเขต 1 2. สำนักงานศึกษาธิการจังหวัดสระบุรี
8.2 กิจกรรมหลักที่ 3 งบประมาณ ผู้รับผิดชอบ หน่วยงานที่เกี่ยวข้อง	ขับเคลื่อนการพัฒนาตามปรัชญาเศรษฐกิจพอเพียงในจังหวัดสระบุรี 504,969,500 บาท สำนักงานจังหวัดสระบุรี 1. ที่ทำการปกครองอำเภอทุกอำเภอในจังหวัดสระบุรี 2. เรือนจำจังหวัดสระบุรี 3. องค์การปกครองส่วนท้องถิ่นในจังหวัดสระบุรี 4. กองอำนวยการรักษาความมั่นคงภายในราชอาณาจักร 5. มณฑลทหารบกที่ 18 6. สำนักงานปศุสัตว์จังหวัดสระบุรี 7. สำนักงานพัฒนาชุมชนจังหวัดสระบุรี 8. สำนักงานเกษตรอำเภอ 9. สำนักงานสหกรณ์จังหวัดสระบุรี
9. หน่วยงานดำเนินการ	1. มณฑลทหารบกที่ 18 2. สำนักงานศึกษาธิการจังหวัดสระบุรี 3. สำนักงานพัฒนาชุมชนจังหวัดสระบุรี 4. สำนักงานพัฒนาฝีมือแรงงานจังหวัดสระบุรี 5. สำนักงานเขตพื้นที่การศึกษาประถมศึกษาจังหวัดสระบุรีเขต 1 6. สำนักงานจังหวัดสระบุรี 7. เรือนจำจังหวัดสระบุรี 8. กองอำนวยการรักษาความมั่นคงภายในราชอาณาจักร 9. มณฑลทหารบกที่ 18 10. สำนักงานปศุสัตว์จังหวัดสระบุรี

หัวข้อ	รายละเอียด
	11. สำนักงานเกษตรอำเภอ 12. สำนักงานสหกรณ์จังหวัดสระบุรี 13. ที่ทำการปกครองอำเภอทุกอำเภอในจังหวัดสระบุรี 14. องค์กรปกครองส่วนท้องถิ่นในจังหวัดสระบุรี
10. ระยะเวลาในการดำเนินโครงการ	5 ปี (พ.ศ. 2566 - 2570)
11. งบประมาณ	525,182,000 บาท
12. ผลผลิต (Output)	1. เกษตรกรในโครงการได้พัฒนาการทำเกษตรรูปแบบใหม่ตามหลักปรัชญาเศรษฐกิจพอเพียง 2. เกษตรกรมีรายได้เพิ่มขึ้น ตามกิจกรรม"ทำไร่ ได้เงิน 1 แสน" 3. ส่งเสริมการผลิตแบบผสมผสานและสามารถลดต้นทุนการการผลิตปุ๋ยเคมีและยาปราบศัตรูพืช 4. สร้างองค์ความรู้ในการทำการเกษตรและสามารถถ่ายทอดความรู้ให้แก่เกษตรกรในชุมชน 5. เพิ่มขีดความสามารถในการแข่งขันกับประชาคมอาเซียนและทั่วโลก 6. ศูนย์เศรษฐกิจพอเพียงได้รับการปรับปรุง ให้สามารถใช้เป็นที่เรียนรู้และขยายผลเศรษฐกิจพอเพียงเพิ่มขึ้น ส่งผลให้ประชาชนมีความเป็นอยู่ดีขึ้น
13. ผลลัพธ์จากการดำเนินโครงการ (Outcome)	1. เกษตรกรที่เข้าร่วมโครงการ มีความรู้ เข้าใจ และนำความรู้ด้านเศรษฐกิจพอเพียงไปปรับใช้ใน ครอบครัว ส่งผลให้มีรายได้เพิ่มขึ้น 2. มีครัวเรือนต้นแบบในการเป็นศูนย์กลางการเรียนรู้และปฏิบัติตามหลักปรัชญาเศรษฐกิจพอเพียง

แบบฟอร์มโครงการแบบย่อ (Project Brief) ของโครงการสำคัญภายใต้งบประมาณของจังหวัด

ประเด็นการพัฒนาจังหวัดที่ 2 เสริมสร้างศักยภาพชุมชนและเมืองสีเขียวอย่างยั่งยืน

หัวข้อ	รายละเอียด
1. ชื่อโครงการสำคัญ	พัฒนาสระบุรีเมืองแห่งความสุข คนดี คุณภาพชีวิตดี
2. ชื่อแผนงาน	พัฒนาศักยภาพ คุณภาพชีวิต และระบบนิเวศที่เอื้อต่อการเรียนรู้ตลอดชีวิตของประชาชนทุกกลุ่มทุกช่วงวัย
3. แนวทางการพัฒนา	พัฒนาศักยภาพและคุณภาพชีวิตของประชาชนทุกกลุ่มทุกช่วงวัย เสริมสร้างความมั่นคงและความปลอดภัยในชีวิตและทรัพย์สิน
4. หลักการและเหตุผล	สืบเนื่องจากรัฐบาลได้มีนโยบายปกป้องและเชิดชูสถาบันหลักสำคัญของชาติ ส่งเสริมการน้อมนำแนวปรัชญาเศรษฐกิจพอเพียงมาใช้ในการดำเนินชีวิต ลดความเหลื่อมล้ำทางสังคม สร้างโอกาส ส่งเสริมอาชีพและสร้างรายได้ พัฒนาคุณภาพชีวิตทุกกลุ่มเป้าหมาย สร้างโอกาสเข้าถึงบริการของรัฐบาล รวมทั้งส่งเสริมการปฏิรูประบบการศึกษา การเรียนรู้ ยกระดับคุณภาพการให้บริการด้านการสาธารณสุข ส่งเสริมบทบาททุกภาคส่วน พร้อมสู่การรองรับประชาคมอาเซียนและเขตเศรษฐกิจพิเศษ ส่งเสริมการใช้ประโยชน์วิทยาศาสตร์และเทคโนโลยีส่งเสริมการวิจัยและพัฒนา นวัตกรรม สร้างความสมดุลระหว่างการอนุรักษ์ทรัพยากรธรรมชาติและ การใช้ประโยชน์อย่างยั่งยืน รวมทั้งสร้างธรรมาภิบาลให้เกิดขึ้นทุกระดับ ประกอบกับจังหวัดสระบุรีมีนโยบายมุ่งเน้นส่งเสริมสังคมมีคุณภาพ ประชาชนมีคุณภาพชีวิตที่ดี พร้อมรับการเปลี่ยนแปลงที่เกิดขึ้น สามารถพึ่งตนเองได้อย่างสอดคล้องและเหมาะสมกับบริบทของการเปลี่ยนแปลงและพื้นที่จังหวัดจึงได้จัดทำโครงการพัฒนาสระบุรีเมืองแห่งความสุข คนดี คุณภาพชีวิตดี ขึ้นเพื่อสนับสนุนวาระระดับพื้นที่ดังกล่าวข้างต้น
5. วัตถุประสงค์ของโครงการ	<ol style="list-style-type: none"> 1. เพื่อส่งเสริมให้ตำบล หมู่บ้าน ชุมชน คริวเรือนต้นแบบการสร้างความสุขแบบองค์รวมด้วยการพัฒนาคนดี สุขภาพดี รายได้ดี และสิ่งแวดล้อมดี วิถีพอเพียง ตามแนวปรัชญาเศรษฐกิจพอเพียง 2. เพื่อสนับสนุนและเปิดโอกาสให้ผู้ใช้งาน ผู้พิการ ผู้ด้อยโอกาส มีการพัฒนาด้านอาชีพและทางเลือกการประกอบอาชีพ 3. เพื่อส่งเสริมเยาวชนและเครือข่ายร่วมพัฒนาท้องถิ่น 4. เพื่อส่งเสริมตลาดชุมชนสีเขียว อาหารปลอดภัย เกษตรปลอดภัย
6. ตัวชี้วัดและค่าเป้าหมาย	ร้อยละของความสำเร็จตามเป้าหมายของโครงการอย่างน้อยร้อยละ 80
7. พื้นที่เป้าหมาย	อำเภอทุกอำเภอในจังหวัด

หัวข้อ	รายละเอียด
8. กิจกรรมหลัก	ระบุแนวทางและวิธีการดำเนินงานที่เป็นกิจกรรมหลักที่ส่งผลให้โครงการบรรลุวัตถุประสงค์
8.1 กิจกรรมหลักที่ 1 งบประมาณ ผู้รับผิดชอบ หน่วยงานที่เกี่ยวข้อง	พัฒนาสระบุรีเมืองแห่งความสุข คนดี คุณภาพชีวิตดี 266,747,500 บาท สำนักงานสวัสดิการและคุ้มครองแรงงานจังหวัดสระบุรี 1. สำนักงานพัฒนาชุมชนจังหวัดสระบุรี 2. สำนักงานแรงงานจังหวัดสระบุรี 3. สำนักงานพัฒนาฝีมือแรงงานจังหวัดสระบุรี 4. มณฑลทหารบกที่ 18 5. สำนักงานส่งเสริมการปกครองส่วนท้องถิ่นจังหวัดสระบุรี 6. สำนักงานสาธารณสุขอำเภอ 7. สำนักงานคุมประพฤติจังหวัด 8. ที่ทำการปกครองอำเภอทุกอำเภอในจังหวัดสระบุรี 9. สำนักงานส่งเสริมการศึกษานอกระบบและการศึกษาตามอัธยาศัย 10. สำนักงานศึกษาธิการจังหวัดสระบุรี 11. สำนักงานเขตพื้นที่การศึกษาประถมศึกษาจังหวัดสระบุรีเขต
9. หน่วยงานดำเนินการ	1. สำนักงานสวัสดิการและคุ้มครองแรงงานจังหวัดสระบุรี 2. สำนักงานพัฒนาชุมชนจังหวัดสระบุรี 3. สำนักงานแรงงานจังหวัดสระบุรี 4. สำนักงานพัฒนาฝีมือแรงงานจังหวัดสระบุรี 5. มณฑลทหารบกที่ 18 6. สำนักงานส่งเสริมการปกครองส่วนท้องถิ่นจังหวัดสระบุรี 7. สำนักงานสาธารณสุขอำเภอ 8. สำนักงานคุมประพฤติจังหวัด 9. ที่ทำการปกครองอำเภอทุกอำเภอในจังหวัดสระบุรี 10. สำนักงานส่งเสริมการศึกษานอกระบบและการศึกษาตามอัธยาศัย 11. สำนักงานศึกษาธิการจังหวัดสระบุรี 12. สำนักงานเขตพื้นที่การศึกษาประถมศึกษาจังหวัดสระบุรีเขต 1
10. ระยะเวลาในการดำเนินโครงการ	5 ปี (พ.ศ. 2566 - 2570)
11. งบประมาณ	266,747,500 บาท
12. ผลผลิต (Output)	1. จังหวัดมีต้นแบบการสร้างความสุขแบบองค์รวมที่ชัดเจนและสามารถขยายผลเต็มพื้นที่จังหวัด 2. สามารถลดความเหลื่อมล้ำสร้างความเป็นธรรมในสังคมอย่างทั่วถึง
13. ผลลัพธ์จากการดำเนินโครงการ (Outcome)	ความสำเร็จตามเป้าหมายของโครงการอย่างน้อยร้อยละ 80

แบบฟอร์มโครงการแบบย่อ (Project Brief) ของโครงการสำคัญภายใต้งบประมาณของจังหวัด

ประเด็นการพัฒนาจังหวัดที่ 2 เสริมสร้างศักยภาพชุมชนและเมืองสีเขียวอย่างยั่งยืน

หัวข้อ	รายละเอียด
1. ชื่อโครงการสำคัญ	พัฒนาศักยภาพชุมชนและเมืองน่าอยู่อย่างยั่งยืน
2. ชื่อแผนงาน	เสริมสร้างการพัฒนาชุมชนและเมืองอย่างยั่งยืน
3. แนวทางการพัฒนา	พัฒนาชุมชนและเมืองให้มีคุณภาพอย่างมีส่วนร่วม เพิ่มประสิทธิภาพระบบการบริการสาธารณะสู่การเป็นเมือง อัจฉริยะ
4. หลักการและเหตุผล	จากแนวโน้มการขยายตัวของประชากรในเขตเมืองส่งผลให้เกิด ความจำเป็นในการพัฒนาโครงสร้างพื้นฐาน การสร้างงาน การจัดการสิ่งแวดล้อมของเมืองให้สามารถรองรับการเพิ่มขึ้นของ ประชากรได้อย่างมีประสิทธิภาพ เพื่อให้เป็นเมืองน่าอยู่สำหรับคน ทุกกลุ่มในสังคมโดยมีคุณภาพชีวิต สภาพแวดล้อม เศรษฐกิจและ การบริหารจัดการที่ดี ดังนั้นการบริหารจัดการเมืองอย่างมี ประสิทธิภาพ ถือเป็นประเด็นสำคัญที่ต้องมีการจัดทำโครงการ พัฒนาศักยภาพชุมชนและเมืองน่าอยู่อย่างยั่งยืน
5. วัตถุประสงค์ของโครงการ	1. พัฒนาโครงสร้างพื้นฐานที่จำเป็นต่อการพัฒนาชุมชนและเมือง 2. สร้างเครือข่าย การพัฒนาเมืองด้วยกระบวนการมีส่วนร่วมของ องค์กรทุกภาคส่วน 3. พัฒนาการบริหารจัดการน้ำ การจัดการขยะ เพิ่มพื้นที่ป่าและ สิ่งแวดล้อม
6. ตัวชี้วัดและค่าเป้าหมาย	สัดส่วนของขยะมูลฝอยชุมชนที่ได้รับการจัดการอย่างถูกต้อง เพิ่มขึ้นร้อยละ 5
7. พื้นที่เป้าหมาย	อำเภอทุกอำเภอในจังหวัด
8. กิจกรรมหลัก	ระบุแนวทางและวิธีการดำเนินงานที่เป็นกิจกรรมหลักที่ส่งผลให้ โครงการบรรลุวัตถุประสงค์
8.1 กิจกรรมหลักที่ 1 งบประมาณ ผู้รับผิดชอบ หน่วยงานที่เกี่ยวข้อง	สร้างเสริมโครงสร้างพื้นฐานที่จำเป็นต่อการพัฒนาชุมชนและเมือง 363,045,000 บาท สำนักงานพัฒนาสังคมและความมั่นคงของมนุษย์จังหวัดสระบุรี 1. สำนักงานพัฒนาชุมชนจังหวัดสระบุรี 2. มณฑลทหารบกที่ 18 3. ที่ทำการปกครองอำเภอทุกอำเภอในจังหวัดสระบุรี 4. องค์กรปกครองส่วนท้องถิ่นในจังหวัดสระบุรี

หัวข้อ	รายละเอียด
8.2 กิจกรรมหลักที่ 2 งบประมาณ ผู้รับผิดชอบ หน่วยงานที่เกี่ยวข้อง	สร้างเครือข่ายการพัฒนาเมืองด้วยกระบวนการมีส่วนร่วมขององค์กรทุกภาคส่วน 76,500,000 บาท สำนักงานประชาสัมพันธ์จังหวัดสระบุรี 1. สำนักงานพัฒนาชุมชนจังหวัดสระบุรี 2. สำนักงานอาชีวศึกษาจังหวัดสระบุรี
8.2 กิจกรรมหลักที่ 3 งบประมาณ ผู้รับผิดชอบ หน่วยงานที่เกี่ยวข้อง	พัฒนาการบริหารจัดการน้ำ การจัดการขยะ เพิ่มพื้นที่ป่าและสิ่งแวดล้อม 926,100,000 บาท ที่ทำการปกครองอำเภอ 1. องค์กรปกครองส่วนท้องถิ่น 2. สำนักงานส่งเสริมการศึกษานอกระบบและการศึกษาตามอัธยาศัยจังหวัดสระบุรี 3. ศูนย์ฝึกอบรมที่ 6 (เจ็ดคด - โป่งก้อนเส้า)
9. หน่วยงานดำเนินการ	1. สำนักงานพัฒนาสังคมและความมั่นคงของมนุษย์จังหวัดสระบุรี 2. สำนักงานพัฒนาชุมชนจังหวัดสระบุรี 3. มณฑลทหารบกที่ 18 4. สำนักงานประชาสัมพันธ์จังหวัดสระบุรี 5. สำนักงานส่งเสริมการศึกษานอกระบบและการศึกษาตามอัธยาศัยจังหวัดสระบุรี 6. ศูนย์ฝึกอบรมที่ 6 (เจ็ดคด - โป่งก้อนเส้า) 7. ที่ทำการปกครองอำเภอทุกอำเภอในจังหวัดสระบุรี 8. องค์กรปกครองส่วนท้องถิ่นในจังหวัดสระบุรี
10. ระยะเวลาในการดำเนินโครงการ	5 ปี (พ.ศ.2566 - 2570)
11. งบประมาณ	1,365,645,000 บาท
12. ผลผลิต (Output)	1. โครงสร้างพื้นฐานเพื่ออำนวยความสะดวก 2. จำนวนเครือข่ายความร่วมมือกันพัฒนาเมืองและชุมชน ในพื้นที่ร่วมกันอนุรักษ์และฟื้นฟูทรัพยากรธรรมชาติและสิ่งแวดล้อมจังหวัดสระบุรี
13. ผลลัพธ์จากการดำเนินโครงการ (Outcome)	ประชาชนมีสิ่งแวดล้อมและคุณภาพชีวิตที่ดี

แบบฟอร์มโครงการแบบย่อ (Project Brief) ของโครงการสำคัญภายใต้งบประมาณของจังหวัด

ประเด็นการพัฒนาจังหวัดที่ 2 เสริมสร้างศักยภาพชุมชนและเมืองสีเขียวอย่างยั่งยืน

หัวข้อ	รายละเอียด
1. ชื่อโครงการสำคัญ	การเพิ่มประสิทธิภาพภาครัฐ และการบริการประชาชนอย่างมีประสิทธิภาพ
2. ชื่อแผนงาน	เสริมสร้างการพัฒนาชุมชนและเมืองอย่างยั่งยืน
3. แนวทางการพัฒนา	พัฒนาชุมชนและเมืองให้มีคุณภาพอย่างมีส่วนร่วม เพิ่มประสิทธิภาพระบบการบริการสาธารณะสู่การเป็นเมืองอัจฉริยะ
4. หลักการและเหตุผล	ตามแผนแม่บทภายใต้ยุทธศาสตร์ชาติฯ มุ่งเน้นการเสริมสร้างประสิทธิภาพการบริหารจัดการภาครัฐให้มีคุณภาพและทันสมัย และยึดความเชื่อมโยงการพัฒนาภารกิจแขนงต่าง ๆ เชิงบูรณาการ ประกอบกับยุทธศาสตร์การพัฒนาจังหวัดมุ่งสร้างสรรค์สิ่งดีให้กับพื้นที่เน้นการจัดการปัญหาข้อร้องเรียนและให้ความเป็นธรรมกับทุกฝ่าย งานบริการสาธารณะระดับพื้นที่รวมทั้งแก้ปัญหาความเดือดร้อนของประชาชนในพื้นที่ อย่างจริงจังให้สามารถแก้ไข ปัญหาได้ตรงประเด็นและตรงกลุ่มเป้าหมาย ดังนั้น จังหวัดจึงได้จัดทำโครงการการเพิ่มประสิทธิภาพภาครัฐ และการบริการประชาชนอย่างมีประสิทธิภาพ
5. วัตถุประสงค์ของโครงการ	1. เพื่อพัฒนาด้านการจัดการข้อมูลสารสนเทศและการประชาสัมพันธ์เพื่อการบริการสาธารณะ 2. เพื่อลดความเหลื่อมล้ำทางสังคมให้เกิดความเป็นธรรม อย่างทันสมัย สถานการณ์สร้างความเชื่อมั่นในกลไกการบริการสาธารณะของพื้นที่ 3. เพื่อสร้างความสุขและคุณภาพชีวิตที่ดีให้กับประชาชนในพื้นที่
6. ตัวชี้วัดและค่าเป้าหมาย	1. จำนวนฐานข้อมูลเพื่อการบริหารจัดการของจังหวัด 2. จำนวนกระบวนการงานที่ได้รับการปรับปรุง/เพิ่ม ประสิทธิภาพ/ปรับเปลี่ยนให้เป็นดิจิทัล/นำนวัตกรรมมาประยุกต์ใช้
7. พื้นที่เป้าหมาย	อำเภอทุกอำเภอในจังหวัด
8. กิจกรรมหลัก	ระบุแนวทางและวิธีการดำเนินงานที่เป็นกิจกรรมหลักที่ส่งผลให้โครงการบรรลุวัตถุประสงค์
8.1 กิจกรรมหลักที่ 1 งบประมาณ	พัฒนาระบบการบริการของสาธารณะเพื่ออำนวยความสะดวกแก่ประชาชนในทุกระดับชั้น 390,000,000 บาท

หัวข้อ	รายละเอียด
ผู้รับผิดชอบ หน่วยงานที่เกี่ยวข้อง	ที่ทำการปกครองอำเภอทุกอำเภอในจังหวัดสระบุรี 1. องค์การปกครองส่วนท้องถิ่นในจังหวัดสระบุรี 2. สำนักงานประกันสังคมจังหวัดสระบุรี 3. สำนักงานสาธารณสุขจังหวัดสระบุรี
8.2 กิจกรรมหลักที่ 2 งบประมาณ ผู้รับผิดชอบ หน่วยงานที่เกี่ยวข้อง	ส่งเสริมสังคมแห่งคุณภาพและบุคคลต้นแบบตามหลักธรรมาภิบาล 75,000,000 บาท สำนักงานจังหวัดสระบุรี 1. สำนักงานป้องกันและบรรเทาสาธารณภัยจังหวัดสระบุรี 2. สำนักงานประชาสัมพันธ์จังหวัดสระบุรี 3. คณะกรรมการธรรมาภิบาล 16 อำเภอ 4. ที่ทำการปกครองอำเภอทุกอำเภอในจังหวัดสระบุรี 5. องค์การปกครองส่วนท้องถิ่นในจังหวัดสระบุรี
8.3 กิจกรรมหลักที่ 3 งบประมาณ ผู้รับผิดชอบ หน่วยงานที่เกี่ยวข้อง	เผยแพร่ข้อมูลข่าวสารและสร้างการรับรู้สู่ชุมชน 58,674,000 บาท สำนักงานประชาสัมพันธ์จังหวัดสระบุรี 1. สำนักงานจังหวัดสระบุรี 2. ที่ทำการปกครองอำเภอทุกอำเภอในจังหวัดสระบุรี 3. กองอำนวยการรักษาความมั่นคงภายในราชอาณาจักร
8.4 กิจกรรมหลักที่ 4 งบประมาณ ผู้รับผิดชอบ หน่วยงานที่เกี่ยวข้อง	พัฒนาขีดสมรรถนะการจัดการระบบเทคโนโลยีสารสนเทศ เชื่อมโยงการบริการสาธารณะสู่ความทันสมัย 264,750,000 บาท สำนักงานจังหวัดสระบุรี 1. สำนักงานที่ดินจังหวัดสระบุรี 2. สำนักงานประชาสัมพันธ์จังหวัดสระบุรี
9. หน่วยงานดำเนินการ	1. สำนักงานจังหวัดสระบุรี 2. สำนักงานป้องกันและบรรเทาสาธารณภัยจังหวัดสระบุรี 3. สำนักงานประชาสัมพันธ์จังหวัดสระบุรี 4. สำนักงานที่ดินจังหวัดสระบุรี 5. คณะกรรมการธรรมาภิบาล 16 อำเภอ 6. ที่ทำการปกครองอำเภอทุกอำเภอในจังหวัดสระบุรี 7. องค์การปกครองส่วนท้องถิ่นในจังหวัดสระบุรี
10. ระยะเวลาในการดำเนินโครงการ	5 ปี (พ.ศ. 2566 - 2570)
11. งบประมาณ	788,424,000 บาท
12. ผลผลิต (Output)	1. จังหวัดมีการจัดการระบบเทคโนโลยีสารสนเทศเพื่อการบริการ สาธารณะเชื่อมโยงเครือข่ายที่ทันสมัย 2. ลดปัญหาข้อร้องเรียนต่าง ๆ ในระดับพื้นที่ 3. ประชาชนมีความพึงพอใจในการบริการของภาครัฐ

หัวข้อ	รายละเอียด
13. ผลลัพธ์จากการดำเนินโครงการ (Outcome)	1. จำนวนฐานข้อมูลเพื่อการบริหารจัดการของจังหวัด 2. จำนวนกระบวนการงานที่ได้รับการปรับปรุง/เพิ่มประสิทธิภาพ/ปรับเปลี่ยนให้เป็นดิจิทัล/นำนวัตกรรมมาประยุกต์ใช้

แบบฟอร์มโครงการแบบย่อ (PROJECT BRIEF) (แบบ จ.1-1)
(จำแนกรายประเด็นการพัฒนา)
ประเด็นการพัฒนาที่ 3 ยกระดับคมนาคมขนส่งและโลจิสติกส์
เพื่อรองรับอุตสาหกรรมและบริการสู่ภูมิภาคอาเซียน

แบบฟอร์มโครงการแบบย่อ (PROJECT BRIEF) (แบบ จ.1-1)

แผนพัฒนาจังหวัดสระบุรี (พ.ศ. 2566 - 2570)

ประเด็นการพัฒนาคณะที่ 3 ยกระดับคมนาคมขนส่งและโลจิสติกส์

เพื่อรองรับอุตสาหกรรมและบริการสู่ภูมิภาคอาเซียน

โครงการ	ยุทธศาสตร์ ชาติ (X)/ แผนแม่บท ฯ (Y)	แหล่ง งปม.	งบประมาณ (บาท)	หน่วยดำเนินการ
3.1.1 โครงการพัฒนาและปรับปรุงระบบเส้นทางคมนาคมเพื่อการรองรับการพัฒนาเศรษฐกิจ	2.7	1	454,980,000	แขวงทางหลวงสระบุรี
3.2.1 โครงการพัฒนาสิ่งอำนวยความสะดวก และศูนย์บริการด้านโลจิสติกส์เพื่อการรองรับการพัฒนาเศรษฐกิจ	2.11	1	2,477,900	สำนักงานพัฒนาฝีมือแรงงานจังหวัดสระบุรี
3.3.1 โครงการการบริหารจัดการคมนาคมขนส่งอัจฉริยะ	2.7	1	2,571,391,000	สำนักงานขนส่งจังหวัดสระบุรี

แบบฟอร์มโครงการแบบย่อ (Project Brief) ของโครงการสำคัญภายใต้งบประมาณของจังหวัด

ประเด็นการพัฒนาจังหวัดที่ 3 ยกระดับการบริหารจัดการคมนาคมขนส่งและโลจิสติกส์รองรับอุตสาหกรรมและบริการในภูมิภาคอาเซียน

หัวข้อ	รายละเอียด
1. ชื่อโครงการสำคัญ	พัฒนาและปรับปรุงระบบเส้นทางคมนาคมเพื่อการรองรับการพัฒนาเศรษฐกิจ
2. ชื่อแผนงาน	พัฒนาระบบโครงสร้างพื้นฐานเพื่อดำเนินการคมนาคมขนส่งและเครือข่ายโลจิสติกส์เพื่อการเชื่อมโยงภูมิภาคกับระเบียงเศรษฐกิจพิเศษภาคตะวันออกเฉียงเหนือ
3. แนวทางการพัฒนา	พัฒนาระบบโครงสร้างพื้นฐานเพื่อดำเนินการคมนาคมขนส่งและเครือข่ายโลจิสติกส์เพื่อการเชื่อมโยงภูมิภาคกับระเบียงเศรษฐกิจพิเศษภาคตะวันออกเฉียงเหนือ
4. หลักการและเหตุผล	จากนโยบายการพัฒนาเขตเศรษฐกิจพิเศษ (กพศ.) กำหนดพื้นที่ระเบียงเศรษฐกิจพิเศษภาคตะวันออกเฉียงเหนือ(Northeastern Economic Corridor: NeEC – Bioeconomy) ได้แก่ ขอนแก่น นครราชสีมา อุตรธานี และหนองคาย เพื่อพัฒนาเป็นฐานอุตสาหกรรมชีวภาพแห่งใหม่ที่เชื่อมโยงการเกษตรและอุตสาหกรรมชีวภาพด้วยเทคโนโลยีสมัยใหม่ตลอดห่วงโซ่การผลิต จังหวัดสระบุรีซึ่งติดกับจังหวัดนครราชสีมา จึงเป็นโอกาสในการเชื่อมโยงระบบโลจิสติกส์ เพื่อการขนส่งสินค้าเกษตร อุตสาหกรรม และการเดินทางของประชาชนระหว่างจังหวัดกับพื้นที่ระเบียงเศรษฐกิจพิเศษภาคตะวันออกเฉียงเหนือ
5. วัตถุประสงค์ของโครงการ	<ol style="list-style-type: none"> 1. เพื่อปรับปรุงซ่อมแซมระบบคมนาคมให้มีความปลอดภัย 2. เพื่อลดอุบัติเหตุและเพื่อความสะดวกในการเดินทางระหว่างจังหวัดกับภูมิภาค 3. เชื่อมโยงเส้นทางขนส่งสินค้าเกษตร อุตสาหกรรมและการเดินทางของประชาชนระหว่างจังหวัดกับพื้นที่ระเบียงเศรษฐกิจพิเศษภาคตะวันออกเฉียงเหนือ
6. ตัวชี้วัดและค่าเป้าหมาย	จำนวนที่เพิ่มขึ้นของสายทางที่ได้รับการพัฒนาอย่างน้อย 5 เส้นทางต่อปี
7. พื้นที่เป้าหมาย	อำเภอทุกอำเภอในจังหวัด
8. กิจกรรมหลัก	ระบุแนวทางและวิธีการดำเนินงานที่เป็นกิจกรรมหลักที่ส่งผลให้โครงการบรรลุวัตถุประสงค์

หัวข้อ	รายละเอียด
8.1 กิจกรรมหลักที่ 1 งบประมาณ ผู้รับผิดชอบ หน่วยงานที่เกี่ยวข้อง	พัฒนาและปรับปรุงโครงสร้างเส้นทางคมนาคม 454,980,000 บาท แขวงทางหลวงสระบุรี ที่ทำการปกครองอำเภอทุกอำเภอในจังหวัดสระบุรี
9. หน่วยงานดำเนินการ	1. แขวงทางหลวงสระบุรี 2. ที่ทำการปกครองอำเภอทุกอำเภอในจังหวัดสระบุรี
10. ระยะเวลาในการดำเนินโครงการ	5 ปี (พ.ศ. 2566 - 2570)
11. งบประมาณ	454,980,000 บาท
12. ผลผลิต (Output)	จำนวนที่เพิ่มขึ้นของสายทางที่ได้รับการพัฒนาอย่างน้อย 5 เส้นต่อปี
13. ผลลัพธ์จากการดำเนินโครงการ (Outcome)	1. สามารถปรับปรุงซ่อมแซมระบบคมนาคมให้มีความมั่นคงปลอดภัย 2. ประชาชนและภาคขนส่งได้รับความสะดวกและความปลอดภัยในการขนส่งสินค้าเกษตร อุตสาหกรรมและการเดินทางของประชาชน

แบบฟอร์มโครงการแบบย่อ (Project Brief) ของโครงการสำคัญภายใต้งบประมาณของจังหวัด

ประเด็นการพัฒนาจังหวัดที่ 3 ยกระดับการบริหารจัดการคมนาคมขนส่งและโลจิสติกส์รองรับอุตสาหกรรมและบริการในภูมิภาคอาเซียน

หัวข้อ	รายละเอียด
1. ชื่อโครงการสำคัญ	พัฒนาสิ่งอำนวยความสะดวก และศูนย์บริการด้านโลจิสติกส์เพื่อการรองรับการพัฒนาเศรษฐกิจ
2. ชื่อแผนงาน	การพัฒนาพื้นที่และระบบนิเวศเพื่อรองรับการเป็นศูนย์กลางด้านคมนาคมขนส่งและโลจิสติกส์
3. แนวทางการพัฒนา	การพัฒนาพื้นที่และระบบนิเวศเพื่อรองรับการเป็นศูนย์กลางด้านคมนาคมขนส่งและโลจิสติกส์
4. หลักการและเหตุผล	ตามกรอบแนวทางการพัฒนาระบบโลจิสติกส์ ระยะ 20 ปี ระยะที่ 5-10 ปี ผลักดันการพัฒนาประเทศไทยสู่การเป็นศูนย์กลางการค้าในอนุภูมิภาคและภูมิภาค จากเป้าหมายดังกล่าวการเชื่อมโยงการประกอบธุรกรรมทางการค้ารูปแบบพาณิชย์อิเล็กทรอนิกส์ (E-commerce) การพัฒนาระบบโลจิสติกส์พัฒนาสู่รูปแบบการเชื่อมโยงข้อมูลทางอิเล็กทรอนิกส์ (E-logistics) อย่างสมบูรณ์ การเพิ่มประสิทธิภาพการทำธุรกิจของผู้ประกอบการทั้งด้านการผลิต การบริการ การค้า การลงทุนและกิจกรรมโลจิสติกส์ ถือเป็นประเด็นสำคัญเพื่อขจัดอุปสรรค และอำนวยความสะดวกในส่วนที่เกี่ยวข้องให้เกิดความสมดุลในแนวทางการพัฒนาทั้งด้านโครงสร้างและระบบ (Hardware) อาทิ พัฒนาสิ่งอำนวยความสะดวก และตลอดจนศูนย์บริการด้านโลจิสติกส์ ไม่ว่าจะเป็นพัฒนาผู้ประกอบการและพัฒนาศูนย์รวบรวมและกระจายสินค้า จุดพักรถบรรทุก ฯลฯ ให้มีความพร้อมและรองรับการเป็นศูนย์การโลจิสติกส์ จึงเห็นสมควรให้มีดำเนินโครงการพัฒนาสิ่งอำนวยความสะดวก และศูนย์บริการด้านโลจิสติกส์เพื่อการรองรับการพัฒนาเศรษฐกิจต่อไป
5. วัตถุประสงค์ของโครงการ	1. เพื่อพัฒนาสิ่งอำนวยความสะดวกและศูนย์บริการด้านโลจิสติกส์ 2. พัฒนาผู้ประกอบการและบุคลากรด้านโลจิสติกส์
6. ตัวชี้วัดและค่าเป้าหมาย	สัดส่วนผลิตภัณฑ์มวลรวมสาขาขนส่ง สถานที่เก็บสินค้าและการคมนาคมต่อผลิตภัณฑ์มวลรวมจังหวัดทั้งหมดเพิ่มขึ้นร้อยละ 5
7. พื้นที่เป้าหมาย	อำเภอทุกอำเภอในจังหวัด
8. กิจกรรมหลัก	ระบุแนวทางและวิธีการดำเนินงานที่เป็นกิจกรรมหลักที่ส่งผลให้โครงการบรรลุวัตถุประสงค์

หัวข้อ	รายละเอียด
8.1 กิจกรรมหลักที่ 1 งบประมาณ ผู้รับผิดชอบ หน่วยงานที่เกี่ยวข้อง	พัฒนาและส่งเสริมผู้ให้บริการโลจิสติกส์สู่การให้บริการแบบครบวงจร 2,477,900 บาท สำนักงานพัฒนาฝีมือแรงงานจังหวัดสระบุรี สำนักงานสวัสดิการและคุ้มครองแรงงานจังหวัดสระบุรี
9. หน่วยงานดำเนินการ	1. สำนักงานพัฒนาฝีมือแรงงานจังหวัดสระบุรี 2. สำนักงานสวัสดิการและคุ้มครองแรงงานจังหวัดสระบุรี
10. ระยะเวลาในการดำเนินโครงการ	5 ปี (พ.ศ.2566 - 2570)
11. งบประมาณ	2,477,900 บาท
12. ผลผลิต (Output)	1. จำนวนศูนย์บริการด้านโลจิสติกส์หรือพื้นที่ที่ได้รับการส่งเสริมและการพัฒนาสิ่งอำนวยความสะดวกด้านโลจิสติกส์ 2. จำนวนผู้ประกอบการและบุคลากรที่ได้รับการพัฒนาด้านโลจิสติกส์
13. ผลลัพธ์จากการดำเนินโครงการ (Outcome)	ผู้ประกอบการ ประชาชน ภาคธุรกิจได้รับความสะดวกในการใช้บริการด้านโลจิสติกส์

แบบฟอร์มโครงการแบบย่อ (Project Brief) ของโครงการสำคัญภายใต้งบประมาณของจังหวัด

ประเด็นการพัฒนาจังหวัดที่ 3 ยกระดับการบริหารจัดการคมนาคมขนส่งและโลจิสติกส์รองรับอุตสาหกรรมและบริการในภูมิภาคอาเซียน

หัวข้อ	รายละเอียด
1. ชื่อโครงการสำคัญ	การบริหารจัดการคมนาคมขนส่งอัจฉริยะ
2. ชื่อแผนงาน	เพิ่มประสิทธิภาพการคมนาคมขนส่งและเครือข่ายโลจิสติกส์
3. แนวทางการพัฒนา	พัฒนาระบบการคมนาคมขนส่งที่ปลอดภัยด้วยเทคโนโลยีและเป็นมิตรกับสิ่งแวดล้อม
4. หลักการและเหตุผล	จังหวัดสระบุรี เป็น 1 ในเป้าหมายเป็นเมืองอัจฉริยะ ในปี 2571 – 2575 ตามแผนแม่บทภายใต้ยุทธศาสตร์ชาติ) ประเด็น พื้นที่และเมืองนำอยู่อัจฉริยะ ซึ่งเมืองอัจฉริยะมุ่งเน้นใช้ประโยชน์จากเทคโนโลยีและนวัตกรรมที่ทันสมัยและชาญฉลาดในการยกระดับการบริหารจัดการเมืองในมิติต่าง ๆ อาทิ การพัฒนาเศรษฐกิจ การคมนาคมขนส่ง การเพิ่มประสิทธิภาพการใช้พลังงานการพัฒนาทรัพยากรมนุษย์ การอนุรักษ์และฟื้นฟูสิ่งแวดล้อม การใช้ชีวิต และการบริหารจัดการเมืองซึ่งสอดคล้องกับเป้าหมายในยุทธศาสตร์ชาติที่ต้องการให้มีการกระจายศูนย์กลางความเจริญทางเศรษฐกิจและสังคมและลดความเหลื่อมล้ำในทุกมิติ ดังนั้นจึงจำเป็นต้องมีการส่งเสริมการบริหารจัดการคมนาคมขนส่งอัจฉริยะ เพื่อเชื่อมโยงการระบบการเดินทางและการขนส่ง ทั้งทางถนน ทางราง ทางน้ำ อย่างเป็นระบบ โดยอาศัยความร่วมมือระหว่างภาครัฐและภาคเอกชน
5. วัตถุประสงค์ของโครงการ	1. เพื่อสร้างและพัฒนาระบบการเชื่อมโยงการขนส่งอัจฉริยะทั้งทางถนน ทางราง และทางน้ำ 2. เพื่อสร้างและพัฒนาฐานข้อมูลเพื่อการบูรณาการการจัดการขนส่งอัจฉริยะ
6. ตัวชี้วัดและค่าเป้าหมาย	1. จำนวนที่เพิ่มขึ้นของสายทางที่ได้รับการพัฒนาอย่างน้อย 5 เส้นต่อปี 2. สัดส่วนผลิตภัณฑ์มวลรวมสาขาขนส่ง สถานที่เก็บสินค้าและการคมนาคมต่อผลิตภัณฑ์มวลรวมจังหวัดทั้งหมดเพิ่มขึ้นร้อยละ 5
7. พื้นที่เป้าหมาย	อำเภอทุกอำเภอในจังหวัด
8. กิจกรรมหลัก	ระบุแนวทางและวิธีการดำเนินงานที่เป็นกิจกรรมหลักที่ส่งผลให้โครงการบรรลุวัตถุประสงค์

หัวข้อ	รายละเอียด
8.1 กิจกรรมหลักที่ 1 งบประมาณ ผู้รับผิดชอบ หน่วยงานที่เกี่ยวข้อง	พัฒนาระบบการคมนาคมขนส่งอัจฉริยะ เชื่อมโยงระบบการ เดินทางและการขนส่งทางบก ทางราง และทางน้ำ 2,500,000,000 บาท สำนักงานขนส่งจังหวัดสระบุรี ภาคเอกชน
8.2 กิจกรรมหลักที่ 2 งบประมาณ ผู้รับผิดชอบ หน่วยงานที่เกี่ยวข้อง	พัฒนาและบูรณาการฐานข้อมูลการเดินทางและขนส่งทุกรูปแบบ 71,391,000 บาท แขวงทางหลวงสระบุรี -
9. หน่วยงานดำเนินการ	1. สำนักงานขนส่งจังหวัดสระบุรี 2. แขวงทางหลวงสระบุรี
10. ระยะเวลาในการดำเนินโครงการ	5 ปี (พ.ศ. 2566 - 2570)
11. งบประมาณ	2,571,391,000 บาท
12. ผลผลิต (Output)	1. มีระบบการเชื่อมโยงการขนส่งด้วยเทคโนโลยีทางถนน ทางราง และทางน้ำ 2. มีฐานข้อมูลเพื่อการบูรณาการจัดการการขนส่งอัจฉริยะ
13. ผลลัพธ์จากการดำเนินโครงการ (Outcome)	การบริหารจัดการคมนาคมการขนส่งมีประสิทธิภาพ

แบบฟอร์มโครงการแบบย่อ (PROJECT BRIEF) (แบบ จ.1-1)
(จำแนกรายประเด็นการพัฒนา)
ประเด็นการพัฒนาที่ 4 ยกระดับขีดความสามารถในการผลิต
ภาคเกษตร การค้า การท่องเที่ยวและบริการมูลค่าสูง
ที่เป็นมิตรกับสิ่งแวดล้อม

แบบฟอร์มโครงการแบบย่อ (PROJECT BRIEF) (แบบ จ.1-1)

แผนพัฒนาจังหวัดสระบุรี (พ.ศ. 2566 - 2570)

ประเด็นการพัฒนาที่ 4 ยกระดับขีดความสามารถในการผลิต

ภาคเกษตร การค้า การท่องเที่ยวและบริการมูลค่าสูงที่เป็นมิตรกับสิ่งแวดล้อม

โครงการ	ยุทธศาสตร์ ชาติ (X)/ แผนแม่บทฯ (Y)	แหล่ง งปม.	งบประมาณ (บาท)	หน่วยดำเนินการ
4.1.1 โครงการพัฒนาการบริหารจัดการและเพิ่มผลผลิตทางการเกษตรปลอดภัย	2.3	1	1,635,980,595	สำนักงานเกษตรจังหวัดสระบุรี
4.1.2 โครงการฟื้นฟูและเพิ่มปริมาณสัตว์น้ำและบริหารจัดการทรัพยากรประมง	2.3	1	29,024,500	สำนักงานประมงจังหวัดสระบุรี
4.1.3 โครงการส่งเสริมตลาดสินค้าเกษตรปลอดภัยจังหวัดสระบุรี	2.3	1	152,429,300	สำนักงานพาณิชย์จังหวัดสระบุรี
4.1.4 โครงการเพิ่มประสิทธิภาพการบริหารจัดการน้ำแบบบูรณาการระดับพื้นที่	2.19	1	1,798,000,000	สำนักงานโยธาธิการและผังเมือง
4.1.5 โครงการสานพลังประชารัฐจัดงานมหกรรมตลาดเงินทุนสู่ผู้ประกอบการรายย่อย จังหวัดสระบุรี	2.16	1	435,608,000	สำนักงานพัฒนาชุมชนจังหวัดสระบุรี
4.1.6 โครงการพัฒนาผลิตภัณฑ์และบรรจุภัณฑ์ด้วยนวัตกรรมเชิงสร้างสรรค์	2.3	1	50,660,000	สำนักงานอุตสาหกรรมจังหวัดสระบุรี
4.2.1 โครงการส่งเสริมการจัดกิจกรรมเพื่อกระตุ้นตลาดการท่องเที่ยวในจังหวัดสระบุรี	2.5	1	962,337,030	สำนักงานการท่องเที่ยวและกีฬาจังหวัดสระบุรี
4.2.2 โครงการพัฒนาการเชื่อมโยงระบบขนส่งสู่แหล่งท่องเที่ยว	2.5	1	11,048,426,000	แขวงทางหลวงสระบุรี

แบบฟอร์มโครงการแบบย่อ (Project Brief) ของโครงการสำคัญภายใต้งบประมาณของจังหวัด

ประเด็นการพัฒนาจังหวัดที่ 4 ยกระดับขีดความสามารถในการผลิตภาคเกษตร การค้า การท่องเที่ยวและบริการ
มูลค่าสูงที่เป็นมิตรกับสิ่งแวดล้อม

หัวข้อ	รายละเอียด
1. ชื่อโครงการสำคัญ	พัฒนาการบริหารจัดการและเพิ่มผลผลิตทางการเกษตรปลอดภัย
2. ชื่อแผนงาน	ส่งเสริมระบบการผลิต การแปรรูปสินค้าสู่มาตรฐานสากล (ผลิตภัณฑ์ชุมชน สินค้าเกษตรปลอดภัย)
3. แนวทางการพัฒนา	พัฒนาประสิทธิภาพกระบวนการผลิตภาคเกษตร SMEs การค้า การท่องเที่ยว และบริการมูลค่าสูงที่เป็นมิตรต่อสิ่งแวดล้อม
4. หลักการและเหตุผล	ทิศทางของแผนพัฒนาเศรษฐกิจและสังคมแห่งชาติกำหนดตำแหน่งยุทธศาสตร์ของประเทศ (Country Strategic Positioning) ประเทศไทยเป็นประเทศรายได้สูงที่กระจายรายได้อย่างเป็นธรรม เป็นศูนย์กลางขนส่งโลจิสติกส์ของภูมิภาคสู่ความเป็นชาติการค้าและบริการ เป็นแหล่งผลิตสินค้าเกษตรอินทรีย์และปลอดภัยแหล่งอุตสาหกรรมสร้างสรรค์และมีนวัตกรรมสูงเป็นมิตรกับสิ่งแวดล้อม โดยกำหนดแนวทางที่สำคัญประกอบด้วย การยกระดับศักยภาพการแข่งขันการหลุดพ้นกับดักรายได้ปานกลางสู่รายได้สูงการปรับโครงสร้างการผลิต ปรับโครงสร้างการผลิตภาคเกษตร โดยการปรับเปลี่ยนจากการผลิตสินค้าเกษตรขั้นปฐมเป็นสินค้าเกษตรแปรรูปที่มีมูลค่าสูงมีคุณภาพและมาตรฐานสากลสามารถเชื่อมโยงวัตถุดิบกับประเทศเพื่อนบ้าน และลดระดับการผลิตสินค้าเกษตรขั้นปฐมที่สูญเสียขีดความสามารถในการแข่งขันลงสู่ระดับที่จำเป็นสำหรับการสร้างความมั่นคงทางอาหารและพลังงาน จัดระบบการผลิตให้สอดคล้องกับศักยภาพของพื้นที่และความต้องการของตลาด ตั้งแต่ต้นน้ำจนถึงปลายน้ำ ทั้งด้านกายภาพและเศรษฐกิจ รวมทั้งส่งเสริมการรวมกลุ่มทางการเกษตรจากกิจการเจ้าของคนเดียวเป็นการประกอบการในลักษณะสหกรณ์ ห้างหุ้นส่วน บริษัท และบริษัท เพื่อให้เกิดการประหยัดจากขนาด พิจารณาพันธุ์พืชที่เหมาะสม
5. วัตถุประสงค์ของโครงการ	1. เพื่อผลิตสินค้าเกษตรที่มีคุณภาพตลอดห่วงโซ่อุปทาน ให้สอดคล้องกับความต้องการของตลาด โดยใช้เทคโนโลยีและนวัตกรรมที่เหมาะสม 2. เพื่อเป็นทางเลือกใหม่ของเกษตรกร ในการควบคุมการผลิต การลดต้นทุนการผลิต และภาวะความเสี่ยง เนื่องจากลดพื้นที่การทำนา

หัวข้อ	รายละเอียด
	3. เพื่อพัฒนาฟาร์มมาตรฐาน และคุณภาพผลผลิตสินค้าด้านปศุสัตว์ 4. เพื่อส่งเสริมให้เกษตรกรเพิ่มมูลค่า โดยการแปรรูป
6. ตัวชี้วัดและค่าเป้าหมาย	1. จำนวนผู้ผลิตสินค้าเกษตรปลอดภัยเพิ่มขึ้น 2. ร้อยละที่เพิ่มขึ้นของผลิตภัณฑ์มวลรวมจังหวัดภาคเกษตร
7. พื้นที่เป้าหมาย	อำเภอทุกอำเภอในจังหวัด
8. กิจกรรมหลัก	ระบุแนวทางและวิธีการดำเนินงานที่เป็นกิจกรรมหลักที่ส่งผลให้โครงการบรรลุวัตถุประสงค์
8.1 กิจกรรมหลักที่ 1 งบประมาณ ผู้รับผิดชอบ หน่วยงานที่เกี่ยวข้อง	พัฒนาการบริหารจัดการและเพิ่มผลผลิตทางการเกษตรปลอดภัย 1,635,980,595 บาท สำนักงานเกษตรและสหกรณ์จังหวัดสระบุรี 1. สำนักงานปศุสัตว์จังหวัดสระบุรี 2. สำนักงานประมงจังหวัดสระบุรี 3. สำนักงานเกษตรจังหวัดสระบุรี 4. สำนักงานเกษตรอำเภอในจังหวัดสระบุรี 5. สำนักงานสาธารณสุขจังหวัดสระบุรี 6. สถานีพัฒนาที่ดินจังหวัดสระบุรี 7. สภาเกษตรกรจังหวัดสระบุรี 8. จุฬาลงกรณ์มหาวิทยาลัย 9. โรงพยาบาลเสาไห้ 10. ที่ทำการปกครองอำเภอทุกอำเภอในจังหวัดสระบุรี 11. องค์กรปกครองส่วนท้องถิ่นในจังหวัดสระบุรี
9. หน่วยงานดำเนินการ	1. สำนักงานเกษตรและสหกรณ์จังหวัดสระบุรี 2. สำนักงานปศุสัตว์จังหวัดสระบุรี 3. สำนักงานประมงจังหวัดสระบุรี 4. สำนักงานเกษตรจังหวัดสระบุรี 5. สำนักงานเกษตรอำเภอในจังหวัดสระบุรี 6. สำนักงานสาธารณสุขจังหวัดสระบุรี 7. สถานีพัฒนาที่ดินจังหวัดสระบุรี 8. สภาเกษตรกรจังหวัดสระบุรี 9. จุฬาลงกรณ์มหาวิทยาลัย 10. โรงพยาบาลเสาไห้ 11. ที่ทำการปกครองอำเภอทุกอำเภอในจังหวัดสระบุรี 12. องค์กรปกครองส่วนท้องถิ่นในจังหวัดสระบุรี
10. ระยะเวลาในการดำเนินโครงการ	5 ปี (พ.ศ. 2566 - 2570)
11. งบประมาณ	1,635,980,595 บาท

หัวข้อ	รายละเอียด
12. ผลผลิต (Output)	<ol style="list-style-type: none"> 1. ผู้ผลิตสินค้าเกษตรปลอดภัย/พื้นที่มีจำนวนเพิ่มขึ้น 2. เกษตรกรสามารถผลิตสินค้าเกษตรมีคุณภาพเพิ่มขึ้นทั้งผลผลิตต่อไร่และได้มาตรฐาน
13. ผลลัพธ์จากการดำเนินโครงการ (Outcome)	<ol style="list-style-type: none"> 1. มีแหล่งสินค้าปลอดภัยให้ผู้บริโภคเพิ่มขึ้น 2. ผู้ผลิตและผู้บริโภคมีสุขภาพดีขึ้น 3. เกษตรกรลดต้นทุนการผลิตได้อย่างยั่งยืน 4. เกษตรกรสามารถผลิตสินค้าเกษตรมีคุณภาพเพิ่มขึ้น

แบบฟอร์มโครงการแบบย่อ (Project Brief) ของโครงการสำคัญภายใต้งบประมาณของจังหวัด

ประเด็นการพัฒนาจังหวัดที่ 4 ยกระดับขีดความสามารถในการผลิตภาคเกษตร การค้า การท่องเที่ยวและบริการ
มูลค่าสูงที่เป็นมิตรกับสิ่งแวดล้อม

หัวข้อ	รายละเอียด
1. ชื่อโครงการสำคัญ	ฟื้นฟูและเพิ่มปริมาณสัตว์น้ำและบริหารจัดการทรัพยากรประมง
2. ชื่อแผนงาน	ส่งเสริมระบบการผลิต การแปรรูปสินค้าสู่มาตรฐานสากล (ผลิตภัณฑ์ชุมชน สินค้าเกษตรปลอดภัย)
3. แนวทางการพัฒนา	พัฒนาประสิทธิภาพกระบวนการผลิตภาคเกษตร SMEs การค้า การท่องเที่ยว และบริการมูลค่าสูงที่เป็นมิตรต่อสิ่งแวดล้อม
4. หลักการและเหตุผล	ประเทศไทยเป็นประเทศที่มีทรัพยากรสัตว์น้ำอุดมสมบูรณ์ตั้งแต่อดีต และสัตว์น้ำก็เป็นอาหารโปรตีนหลักที่สำคัญของประชาชนชาวไทยมาตั้งแต่สมัยโบราณเช่นเดียวกัน จนมีคำพูดหรือวลีที่ติดปากคนไทยมาตั้งแต่ในอดีตว่า "ในน้ำมีปลา ในนามีข้าว" หรือ "กินข้าวกินปลา" เป็นต้น แต่ต่อมาบ้านเมืองเจริญขึ้น อัตรากาเรจริญเติบโตของประชากรเพิ่มมากขึ้น โดยลำดับ ทรัพยากรสัตว์น้ำที่มีอยู่ถูกนำขึ้นมาใช้อย่างเสรี ขาดการจัดการที่มีประสิทธิภาพ ทำให้ทรัพยากรสัตว์น้ำถูกนำขึ้นมาใช้มากเกินไปจนเกินกว่าศักยภาพการผลิต ผลที่ตามมาคือทรัพยากรสัตว์น้ำอยู่ในสภาพลดน้อยถอยลงอย่างรวดเร็ว สภาพแวดล้อมในปัจจุบันเปลี่ยนแปลงไปพื้นที่น้ำหลากลดลง เนื่องจากการสร้างเขื่อนในโครงการเอนกประสงค์ต่างๆ ที่สร้างขวางลำน้ำสายสำคัญ และสาขาควบคู่กับการพัฒนาระบบสัตว์น้ำ แหล่งวางไข่ ตลอดจนที่พักรักษาตัวของสัตว์น้ำในธรรมชาติ จึงมีลดน้อยลงไปเป็นอันมาก ปัจจัยที่สำคัญอีกประการหนึ่งที่ทำให้ทรัพยากรสัตว์น้ำเสื่อมโทรมลงอย่างมากและรวดเร็ว ได้แก่ การขยายตัวทางภาคอุตสาหกรรม ซึ่งอดีตประเทศไทยเป็นประเทศเกษตรกรรม ปัจจุบันได้พัฒนาเป็นประเทศอุตสาหกรรมใหม่ โรงงานอุตสาหกรรมได้เพิ่มมากขึ้นในอัตราที่สูง สิ่งที่มาตามก็คือมลพิษ โรงงานจำนวนมากที่ ระบายของเสียที่เกิดจากกระบวนการผลิตลงในแหล่งน้ำต่างๆ เช่น แม่น้ำ ลำคลองโดยไม่ผ่านกรรมวิธีบำบัดให้เสียก่อน ชุมชนต่างๆที่ตั้งอยู่ริมแม่น้ำ ลำคลองก็เช่นเดียวกัน ปล่อยน้ำทิ้งจากครัวเรือนลงสู่แม่น้ำลำคลองยังส่งผลให้สภาพแวดล้อมไม่เอื้ออำนวยต่อการแพร่ขยายพันธุ์ของสัตว์น้ำและสภาวะน้ำเสียที่เกิดขึ้นในหลายๆครั้งไม่สามารถบำบัดได้โดยง่าย นอกจากนี้การขยายตัวของแหล่งชุมชน การขยายพื้นที่เกษตรกรรมที่สูงขึ้นอย่างต่อเนื่อง ยังส่งผลให้เกิดการบุกรุกแหล่ง

หัวข้อ	รายละเอียด
	<p>น้ำต่างๆ เพื่ออาศัยเป็นที่ทำกิน ทำให้ระบบนิเวศวิทยาเปลี่ยนไป และยังเป็นตัวการสำคัญที่ทำให้แหล่งน้ำต่างๆ ตื้นเขิน และได้มีพันธุ์ปลาหายากที่ใกล้จะสูญพันธุ์ไปแล้วในแม่น้ำป่าสักกลับมาให้เห็นอีกครั้ง และเสริมสร้างให้ชุมชน นักเรียน และประชาชน มีจิตสำนึกและช่วยกันดูแลรักษาและเฝ้าระวัง ภาคีเครือข่ายต่างๆ เข้ามาให้การสนับสนุน และเกิดการเชื่อมโยงแลกเปลี่ยนเรียนรู้ในการทำงานเพิ่มมากยิ่งขึ้น และประเพณีวิถีวัฒนธรรมต่างๆ หวนกลับมาอยู่กับคนลุ่มน้ำ ได้อย่างเป็นรูปธรรมและยั่งยืน ต่อไป</p>
<p>5. วัตถุประสงค์ของโครงการ</p>	<ol style="list-style-type: none"> 1. เพื่อสร้างเครือข่ายและเพิ่มศักยภาพเครือข่ายอนุรักษ์และภาคีเครือข่ายต่าง ๆ เข้ามาให้การสนับสนุนและเกิดการเชื่อมโยงแลกเปลี่ยนเรียนรู้ในการอนุรักษ์และกระตุ้นการปลูกจิตสำนึกสร้างความตระหนัก และหันมาร่วมกันอนุรักษ์ฟื้นฟูคุณภาพน้ำ และเฝ้าระวังในเขตอนุรักษ์พันธุ์สัตว์น้ำ รวมทั้งมีความรู้ความเข้าใจและสามารถประชาสัมพันธ์เกี่ยวกับกฎหมายที่เกี่ยวข้องได้ 2. สร้างแหล่งอนุรักษ์พันธุ์ปลาน้ำจืดในที่รักษาพันธุ์สัตว์น้ำบริเวณหน้าวัดที่สำคัญๆ ในจังหวัดสระบุรี จำนวน 10 แห่ง 3. ปริมาณและอัตราการอยู่รอดของสัตว์น้ำมีความหลากหลายของชนิดพันธุ์สัตว์น้ำเพิ่มขึ้นในแหล่งน้ำธรรมชาติ 13 แห่ง 4. การจับสัตว์น้ำในแหล่งน้ำธรรมชาติเพิ่มมากขึ้น (GPP) เพิ่มขึ้นร้อยละ 5
<p>6. ตัวชี้วัดและค่าเป้าหมาย</p>	<ol style="list-style-type: none"> 1. สร้างเครือข่ายอนุรักษ์ใน 4 อำเภอ จำนวน 10 กลุ่ม 2. สร้างแหล่งอนุรักษ์พันธุ์ปลาน้ำจืดในที่รักษาพันธุ์สัตว์น้ำบริเวณหน้าวัดที่สำคัญๆ ในจังหวัดสระบุรี จำนวน 10 แห่ง 3. ปริมาณและอัตราการอยู่รอดของสัตว์น้ำมีความหลากหลายของชนิดพันธุ์สัตว์น้ำเพิ่มขึ้นในแหล่งน้ำธรรมชาติ 13 แห่ง 4. การจับสัตว์น้ำในแหล่งน้ำธรรมชาติเพิ่มมากขึ้น (GPP) เพิ่มขึ้นร้อยละ 5
<p>7. พื้นที่เป้าหมาย</p>	<p>อำเภอทุกอำเภอในจังหวัด</p>
<p>8. กิจกรรมหลัก</p>	<p>ระบุแนวทางและวิธีการดำเนินงานที่เป็นกิจกรรมหลักที่ส่งผลให้โครงการบรรลุวัตถุประสงค์</p>
<p>8.1 กิจกรรมหลักที่ 1 งบประมาณ ผู้รับผิดชอบ หน่วยงานที่เกี่ยวข้อง</p>	<p>ฟื้นฟูและเพิ่มปริมาณสัตว์น้ำและบริหารจัดการทรัพยากรประมง 29,024,500 บาท สำนักงานปศุสัตว์จังหวัดสระบุรี สำนักงานสถิติจังหวัดสระบุรี</p>
<p>9. หน่วยงานดำเนินการ</p>	<ol style="list-style-type: none"> 1. สำนักงานปศุสัตว์จังหวัดสระบุรี 2. สำนักงานสถิติจังหวัดสระบุรี
<p>10. ระยะเวลาในการดำเนินโครงการ</p>	<p>5 ปี (พ.ศ.2566 - 2570)</p>

หัวข้อ	รายละเอียด
11. งบประมาณ	29,024,500 บาท
12. ผลผลิต (Output)	<ol style="list-style-type: none"> 1. ความหลากหลายของสัตว์น้ำในแหล่งน้ำธรรมชาติมีปริมาณและอัตราการรอดของสัตว์น้ำเพิ่มมากขึ้น 2. ประชาชนมีอาหารโปรตีนจากสัตว์น้ำบริโภคในครัวเรือนเพิ่มมากขึ้น 3. สร้างเครือข่ายอนุรักษ์ในจำนวน 10 กลุ่ม และมีการขยายองค์ความรู้และขยายแนวร่วมของเครือข่ายอนุรักษ์ ไปสู่ชุมชนอื่นๆ อย่างน้อย 5 แห่ง 4. สร้างแหล่งอนุรักษ์พันธุ์ปลาน้ำจืดในที่รักษาพันธุ์สัตว์บริเวณหน้าวัดที่สำคัญๆ ในจังหวัดสระบุรี 10 แห่ง
13. ผลลัพธ์จากการดำเนินโครงการ (Outcome)	<ol style="list-style-type: none"> 1. สร้างเครือข่ายอนุรักษ์ใน 4 อำเภอ จำนวน 10 กลุ่ม 2. สร้างแหล่งอนุรักษ์พันธุ์ปลาน้ำจืดในที่รักษาพันธุ์สัตว์น้ำบริเวณหน้าวัดที่สำคัญๆ ในจังหวัดสระบุรี จำนวน 10 แห่ง 3. ปริมาณและอัตราการรอดของสัตว์น้ำมีความหลากหลายของชนิดพันธุ์สัตว์น้ำเพิ่มขึ้นในแหล่งน้ำธรรมชาติ 13 แห่ง 4. การจับสัตว์น้ำในแหล่งน้ำธรรมชาติเพิ่มมากขึ้น (GPP) เพิ่มขึ้นร้อยละ 5

แบบฟอร์มโครงการแบบย่อ (Project Brief) ของโครงการสำคัญภายใต้งบประมาณของจังหวัด

ประเด็นการพัฒนาจังหวัดที่ 4 ยกระดับขีดความสามารถในการผลิตภาคเกษตร การค้า การท่องเที่ยวและบริการ
มูลค่าสูงที่เป็นมิตรกับสิ่งแวดล้อม

หัวข้อ	รายละเอียด
1. ชื่อโครงการสำคัญ	ส่งเสริมตลาดสินค้าเกษตรปลอดภัยจังหวัดสระบุรี
2. ชื่อแผนงาน	ส่งเสริมระบบการผลิต การแปรรูปสินค้าสู่มาตรฐานสากล (ผลิตภัณฑ์ชุมชน สินค้าเกษตรปลอดภัย)
3. แนวทางการพัฒนา	ยกระดับการบริหารจัดการ การตลาด และการประชาสัมพันธ์เชิงรุก
4. หลักการและเหตุผล	ด้วยยุทธศาสตร์ประเทศและกลุ่มจังหวัดให้ความสำคัญกับการส่งเสริมการผลิตอาหารปลอดภัยเพื่อรองรับการขยายตัวกับความต้องการของตลาดและการสร้างมูลค่าการผลิตสินค้าเกษตรรองรับการเข้าสู่ AEC
5. วัตถุประสงค์ของโครงการ	1. เพื่อประชาสัมพันธ์/เชื่อมโยงตลาด/ช่องทางจำหน่ายสินค้าปลอดภัยและช่วยให้เกษตรกรสามารถจำหน่ายผลผลิตได้ในราคาที่เหมาะสม 2. ประชาชนผู้บริโภคได้รับผลิตภัณฑ์ที่มีมาตรฐานปลอดภัย
6. ตัวชี้วัดและค่าเป้าหมาย	ร้อยละที่เพิ่มขึ้นของผลิตภัณฑ์มวลรวมจังหวัดภาคเกษตร
7. พื้นที่เป้าหมาย	อำเภอทุกอำเภอในจังหวัด
8. กิจกรรมหลัก	ระบุแนวทางและวิธีการดำเนินงานที่เป็นกิจกรรมหลักที่ส่งผลให้โครงการบรรลุวัตถุประสงค์
8.1 กิจกรรมหลักที่ 1 งบประมาณ ผู้รับผิดชอบ หน่วยงานที่เกี่ยวข้อง	ส่งเสริมตลาดสินค้าเกษตรปลอดภัยจังหวัดสระบุรี 152,429,300 บาท สำนักงานพาณิชย์จังหวัดสระบุรี 1. สำนักงานเกษตรและสหกรณ์จังหวัดสระบุรี 2. จุฬาลงกรณ์มหาวิทยาลัย 3. สำนักงานสาธารณสุขจังหวัดสระบุรี 4. หอการค้าจังหวัดสระบุรี 5. ที่ทำการปกครองอำเภอทุกอำเภอในจังหวัดสระบุรี 6. องค์กรปกครองส่วนท้องถิ่นในจังหวัดสระบุรี
9. หน่วยงานดำเนินการ	1. สำนักงานพาณิชย์จังหวัดสระบุรี 2. สำนักงานเกษตรและสหกรณ์จังหวัดสระบุรี 3. จุฬาลงกรณ์มหาวิทยาลัย 4. สำนักงานสาธารณสุขจังหวัดสระบุรี 5. หอการค้าจังหวัดสระบุรี 6. ที่ทำการปกครองอำเภอทุกอำเภอในจังหวัดสระบุรี

หัวข้อ	รายละเอียด
	7. องค์กรปกครองส่วนท้องถิ่นในจังหวัดสระบุรี
10. ระยะเวลาในการดำเนินโครงการ	5 ปี (พ.ศ. 2566 - 2570)
11. งบประมาณ	152,429,300 บาท
12. ผลผลิต (Output)	<p>1. เกษตรกร/ผู้ประกอบการสินค้าเกษตรปลอดภัยของจังหวัดสระบุรี เกิดการเรียนรู้พัฒนาบริหารจัดการด้านการผลิตที่เชื่อมโยงกับการตลาดรวมทั้งร่วมเป็นสมาชิกเครือข่ายเกษตรปลอดภัยของจังหวัดสระบุรีเพิ่มขึ้น</p> <p>2. เพิ่มโอกาสในการขยายตลาดทั้งในประเทศและต่างประเทศ เพิ่มช่องทางการตลาด และสามารถประชาสัมพันธ์สินค้าเกษตรปลอดภัยให้เป็นที่รู้จักแพร่หลายมากขึ้น เป็นการสร้างรายได้ให้กับเกษตรกร/ผู้ประกอบการเพิ่มขึ้น</p>
13. ผลลัพธ์จากการดำเนินโครงการ (Outcome)	เกษตรกร/ผู้ประกอบการสินค้าเกษตรปลอดภัยเกิดการเรียนรู้พัฒนาบริหารจัดการด้านการผลิตที่เชื่อมโยงกับการตลาดรวมทั้งการเข้าร่วมเป็นสมาชิกเครือข่ายเกษตรปลอดภัยเพิ่มขึ้น

แบบฟอร์มโครงการแบบย่อ (Project Brief) ของโครงการสำคัญภายใต้งบประมาณของจังหวัด

ประเด็นการพัฒนาจังหวัดที่ 4 ยกระดับขีดความสามารถในการผลิตภาคเกษตร การค้า การท่องเที่ยวและบริการ
มูลค่าสูงที่เป็นมิตรกับสิ่งแวดล้อม

หัวข้อ	รายละเอียด
1. ชื่อโครงการสำคัญ	เพิ่มประสิทธิภาพการบริหารจัดการน้ำแบบบูรณาการระดับพื้นที่
2. ชื่อแผนงาน	ส่งเสริมระบบการผลิต การแปรรูปสินค้าสู่มาตรฐานสากล (ผลิตภัณฑ์ชุมชน สินค้าเกษตรปลอดภัย)
3. แนวทางการพัฒนา	พัฒนาประสิทธิภาพกระบวนการผลิตภาคเกษตร SMEs การค้า การท่องเที่ยว และบริการมูลค่าสูงที่เป็นมิตรต่อสิ่งแวดล้อม
4. หลักการและเหตุผล	ตามนโยบายรัฐบาลมุ่งเน้นการพัฒนาประเทศไปสู่ความมั่นคง มั่งคั่ง และยั่งยืน ประกอบกับนโยบาย Thailand 4.0 ที่ส่งเสริมการเพิ่มมูลค่าโดยสร้างสรรค์นวัตกรรมออกสู่ตลาดโลก ตามบริบทของนโยบายดังกล่าวข้างต้น จังหวัดสระบุรีมีศักยภาพสูงในการเป็นแหล่งผลิตสินค้าอุตสาหกรรมและวัสดุก่อสร้าง รวมทั้งแหล่งสินค้าและบริการด้านการท่องเที่ยว เกษตรปลอดภัย ที่มีความหลากหลาย แต่ในขณะเดียวกันพื้นที่จังหวัดบางช่วงฤดูกาลประสบปัญหาด้านสาธารณสุข โดยเฉพาะอย่างยิ่งอุทกภัย ภัยแล้ง ดังนั้น เพื่อให้การบริหารจัดการน้ำเกิดความเป็นเอกภาพ มีการบริหารจัดการที่เป็นระบบ ในลักษณะเชื่อมโยงเครือข่ายสู่ระดับพื้นที่ ดังนั้น จังหวัดจึงได้จัดทำโครงการเพิ่มประสิทธิภาพการบริหารจัดการน้ำแบบบูรณาการระดับพื้นที่ขึ้น เพื่อรองรับสนับสนุนการพัฒนาด้านเศรษฐกิจดังกล่าวให้มีความสอดคล้องเชื่อมโยงและบรรลุผลสำเร็จตามเป้าหมายที่กำหนดไว้
5. วัตถุประสงค์ของโครงการ	1. เพื่อพัฒนายกระดับขีดสมรรถนะการบริหารจัดการน้ำให้สอดคล้องรองรับนโยบายรัฐบาลและบริบทของพื้นที่ 2. เพื่อกระตุ้นเศรษฐกิจให้มีการกระจายรายได้สู่พื้นที่เพิ่มมากขึ้น
6. ตัวชี้วัดและค่าเป้าหมาย	ร้อยละที่เพิ่มขึ้นของแหล่งกักเก็บน้ำ ร้อยละ 10
7. พื้นที่เป้าหมาย	อำเภอทุกอำเภอในจังหวัด
8. กิจกรรมหลัก	ระบุแนวทางและวิธีการดำเนินงานที่เป็นกิจกรรมหลักที่ส่งผลให้โครงการบรรลุวัตถุประสงค์
8.1 กิจกรรมหลักที่ 1 งบประมาณ ผู้รับผิดชอบ หน่วยงานที่เกี่ยวข้อง	เพิ่มประสิทธิภาพการบริหารจัดการน้ำแบบบูรณาการระดับพื้นที่ 1,798,000,000 บาท สำนักงานโยธาธิการและผังเมือง 1. โครงการชลประทานสระบุรี 2. โครงการส่งน้ำและบำรุงรักษาในจังหวัดสระบุรี

หัวข้อ	รายละเอียด
	3. สำนักงานป้องกันและบรรเทาสาธารณภัยจังหวัดสระบุรี 4. สำนักงานทรัพยากรธรรมชาติและสิ่งแวดล้อมจังหวัดสระบุรี 5. สำนักงานจัดรูปที่ดินฯ 6. สถานีพัฒนาที่ดินจังหวัดสระบุรี 7. สำนักงานพลังงานจังหวัดสระบุรี 8. กองอำนวยการรักษาความมั่นคงภายในราชอาณาจักร 9. ที่ทำการปกครองอำเภอทุกอำเภอในจังหวัดสระบุรี 10. องค์กรปกครองส่วนท้องถิ่นในจังหวัดสระบุรี
9. หน่วยงานดำเนินการ	1. โครงการชลประทานสระบุรี 2. สำนักงานโยธาธิการและผังเมืองจังหวัดสระบุรี 3. โครงการส่งน้ำและบำรุงรักษา 4. สำนักงานป้องกันและบรรเทาสาธารณภัยจังหวัดสระบุรี 5. สำนักงานทรัพยากรธรรมชาติและสิ่งแวดล้อมจังหวัดสระบุรี 6. สำนักงานจัดรูปที่ดินฯ 7. สถานีพัฒนาที่ดินจังหวัดสระบุรี 8. สำนักงานพลังงานจังหวัดสระบุรี 9. กองอำนวยการรักษาความมั่นคงภายในราชอาณาจักร 10. ที่ทำการปกครองอำเภอทุกอำเภอในจังหวัดสระบุรี 11. องค์กรปกครองส่วนท้องถิ่นในจังหวัดสระบุรี
10. ระยะเวลาในการดำเนินโครงการ	5 ปี (พ.ศ.2566 - 2570)
11. งบประมาณ	1,798,000,000 บาท
12. ผลผลิต (Output)	มีพื้นที่ที่ได้รับการบริหารจัดการน้ำที่ดี
13. ผลลัพธ์จากการดำเนินโครงการ (Outcome)	ร้อยละที่เพิ่มขึ้นของแหล่งกักเก็บน้ำ ร้อยละ 10

แบบฟอร์มโครงการแบบย่อ (Project Brief) ของโครงการสำคัญภายใต้งบประมาณของจังหวัด

ประเด็นการพัฒนาจังหวัดที่ 4 ยกระดับขีดความสามารถในการผลิตภาคเกษตร การค้า การท่องเที่ยวและบริการ
มูลค่าสูงที่เป็นมิตรกับสิ่งแวดล้อม

หัวข้อ	รายละเอียด
1. ชื่อโครงการสำคัญ	สานพลังประชารัฐ จัดงานมหกรรมตลาดเงินทุนสู่ผู้ประกอบการ รายย่อย จังหวัดสระบุรี
2. ชื่อแผนงาน	ส่งเสริมระบบการผลิต การแปรรูปสินค้าสู่มาตรฐานสากล (ผลิตภัณฑ์ชุมชน สินค้าเกษตรปลอดภัย)
3. แนวทางการพัฒนา	ยกระดับการบริหารจัดการ การตลาด และการประชาสัมพันธ์เชิงรุก
4. หลักการและเหตุผล	วิกฤติการณ์ทางการเงินและภาวะเศรษฐกิจที่มีการเปลี่ยนแปลง ตลอด เวลา ส่งผลกระทบต่อการพัฒนาวิสาหกิจ เศรษฐกิจและ สังคม ทั้งทางตรงและทางอ้อมหลายประการ อาทิเช่น การชะลอตัว ของวิสาหกิจต่างๆ โดยเฉพาะผู้ประกอบการขนาดกลาง และ ขนาดย่อม (Small and Medium Enterprises - SMEs) ก่อให้เกิด ปัญหาการว่างงาน ประเทศขาดรายได้จากภาษีอากรบางส่วนที่ สำคัญที่จะนำมาพัฒนาประเทศ และส่งเสริมความเป็นอยู่ขึ้น พื้นฐานของประชาชน ผู้ประกอบการส่วนใหญ่มีรายได้ลดลง ดังนั้น เพื่อสนับสนุนการขยายช่องทางการตลาดและการสนับสนุนการเข้าถึง แหล่งทุน สอดคล้องตามนโยบายรัฐบาลที่มุ่งเน้นการกระตุ้น เศรษฐกิจ โดยให้ความสำคัญกับผู้ประกอบการรายย่อย รวมทั้ง กลุ่มเป้าหมายด้านผลิตภัณฑ์ชุมชนระดับมาตรฐาน เพื่อฟื้นฟู เศรษฐกิจของพื้นที่และภาพรวมของประเทศให้เกิดการกระจาย รายได้สู่ท้องถิ่นเพิ่มมากขึ้น จังหวัดจึงได้จัดทำโครงการ สานพลัง ประชารัฐ จัดงานมหกรรมตลาดเงินทุนสู่ผู้ประกอบการ ราย ย่อย จังหวัดสระบุรี เพื่อสนับสนุนการหนุนเสริมในลักษณะเชิงภาคี เพื่อสร้างงาน สร้างรายได้ ขยายโอกาสสู่ระดับชุมชน/พื้นที่ ให้มี ความโอกาสและมีคุณภาพชีวิตที่ดี และเป็นส่วนหนึ่งในการ สนับสนุนการกระตุ้นเศรษฐกิจ GPP สาขาการค้า การบริการของ จังหวัดให้สูงขึ้น และสนับสนุนพัฒนาด้านเศรษฐกิจของจังหวัดให้มีความเจริญเติบโตอย่างต่อเนื่องต่อไปในอนาคต
5. วัตถุประสงค์ของโครงการ	1. เพื่อสนับสนุนการเข้าถึงแหล่งทุนให้กับผู้ประกอบการ ขนาดกลาง ขนาดย่อม และกลุ่มเป้าหมายผลิตภัณฑ์ชุมชนระดับ มาตรฐาน 2. เพื่อขยายช่องทางการตลาดและกระตุ้นเศรษฐกิจให้เกิดการ ขยายตัวและกระจายลงสู่พื้นที่

หัวข้อ	รายละเอียด
	3. เพื่อรองรับการเจริญเติบโตด้านเศรษฐกิจของจังหวัดสระบุรีในกลุ่มผู้ประกอบการขนาดกลาง ขนาดย่อม และกลุ่มเป้าหมายผลิตภัณฑ์ชุมชนระดับมาตรฐานให้มีความเข้มแข็ง
6. ตัวชี้วัดและค่าเป้าหมาย	ร้อยละที่เพิ่มขึ้นของรายได้จากการเข้าถึงแหล่งทุนของกลุ่มเป้าหมายที่เข้าร่วมโครงการ (อย่างน้อยร้อยละ 10 ต่อปี)
7. พื้นที่เป้าหมาย	อำเภอทุกอำเภอในจังหวัด
8. กิจกรรมหลัก	ระบุแนวทางและวิธีการดำเนินงานที่เป็นกิจกรรมหลักที่ส่งผลให้โครงการบรรลุวัตถุประสงค์
8.1 กิจกรรมหลักที่ 1 งบประมาณ ผู้รับผิดชอบ หน่วยงานที่เกี่ยวข้อง	สานพลังประชารัฐ จัดงานมหกรรมตลาดเงินทุนสู่ผู้ประกอบการรายย่อย จังหวัดสระบุรี 435,608,000 บาท สำนักงานพัฒนาชุมชนจังหวัดสระบุรี 1. สำนักงานประชาสัมพันธ์จังหวัดสระบุรี 2. สำนักงานคลังจังหวัดสระบุรี 3. สำนักงานพัฒนาสังคมและความมั่นคงของมนุษย์ 4. ที่ทำการปกครองอำเภอทุกอำเภอในจังหวัดสระบุรี
9. หน่วยงานดำเนินการ	1. สำนักงานพัฒนาชุมชนจังหวัดสระบุรี 2. สำนักงานประชาสัมพันธ์จังหวัดสระบุรี 3. สำนักงานคลังจังหวัดสระบุรี 4. สำนักงานพัฒนาสังคมและความมั่นคงของมนุษย์ 5. ที่ทำการปกครองอำเภอทุกอำเภอในจังหวัดสระบุรี
10. ระยะเวลาในการดำเนินโครงการ	5 ปี (พ.ศ.2566 - 2570)
11. งบประมาณ	435,608,000 บาท
12. ผลผลิต (Output)	1 การเข้าถึงแหล่งทุนของผู้ประกอบการขนาดกลาง ขนาดย่อม และกลุ่มเป้าหมายผลิตภัณฑ์ชุมชนระดับมาตรฐาน 2 ขยายช่องทางการตลาดและกระตุ้นเศรษฐกิจให้เกิดการขยายตัว และกระจายลงสู่พื้นที่ 3 รองรับบริการเจริญเติบโตด้านเศรษฐกิจของจังหวัดสระบุรีในกลุ่มผู้ประกอบการขนาดกลาง ขนาดย่อม และกลุ่มเป้าหมายผลิตภัณฑ์ชุมชนระดับมาตรฐานให้มีความเข้มแข็ง
13. ผลลัพธ์จากการดำเนินโครงการ (Outcome)	1. ผู้ประกอบการขนาดกลาง ขนาดย่อม และกลุ่มเป้าหมายผลิตภัณฑ์ชุมชนระดับมาตรฐาน สามารถเข้าถึงแหล่งทุนอย่างทั่วถึง อย่างน้อยร้อยละ 90 ของภาพรวม (จำนวน 750 ราย) 2. รายได้จากผลิตภัณฑ์มวลรวมของจังหวัดสาขาการค้า การบริการของจังหวัดสูงเพิ่มขึ้น อย่างน้อยร้อยละ 3

แบบฟอร์มโครงการแบบย่อ (Project Brief) ของโครงการสำคัญภายใต้งบประมาณของจังหวัด

ประเด็นการพัฒนาจังหวัดที่ 4 ยกระดับขีดความสามารถในการผลิตภาคเกษตร การค้า การท่องเที่ยวและบริการ มูลค่าสูงที่เป็นมิตรกับสิ่งแวดล้อม

หัวข้อ	รายละเอียด
1. ชื่อโครงการสำคัญ	พัฒนาผลิตภัณฑ์และบรรจุภัณฑ์ด้วยนวัตกรรมเชิงสร้างสรรค์
2. ชื่อแผนงาน	ส่งเสริมระบบการผลิต การแปรรูปสินค้าสู่มาตรฐานสากล (ผลิตภัณฑ์ชุมชน สินค้าเกษตรปลอดภัย)
3. แนวทางการพัฒนา	ยกระดับการบริหารจัดการ การตลาด และการประชาสัมพันธ์เชิงรุก
4. หลักการและเหตุผล	ตามนโยบายรัฐบาลมุ่งเน้นการพัฒนาประเทศไปสู่ความมั่นคง มั่งคั่ง และยั่งยืน ประกอบกับนโยบาย Thailand 4.0 ที่ส่งเสริมการเพิ่มมูลค่าโดยสร้างสรรค์นวัตกรรมออกสู่ตลาดโลก ตามบริบทของนโยบายดังกล่าวข้างต้น จังหวัดสระบุรีมีผลิตภัณฑ์ชุมชนที่มีคุณค่าได้รับความสนใจจากลูกค้าทั้งในและต่างประเทศ ดังนั้น เพื่อเสริมสร้าง ขีดความสามารถในการแข่งขัน จังหวัดจึงได้จัดทำโครงการพัฒนาผลิตภัณฑ์และบรรจุภัณฑ์ด้วยนวัตกรรมเชิงสร้างสรรค์ ขึ้นเพื่อรองรับสนับสนุนการพัฒนาด้านเศรษฐกิจดังกล่าวให้มีความสอดคล้องเชื่อมโยงและบรรลุผลสำเร็จตามเป้าหมายที่กำหนดไว้
5. วัตถุประสงค์ของโครงการ	1. เพื่อพัฒนาระดับขีดสมรรถนะทั้งด้านกระบวนการผลิต ด้านการบรรจุภัณฑ์ และการตลาดให้สอดคล้องรองรับกับความต้องการของระดับประเทศทั้งภายในและต่างประเทศ 2. เพื่อกระตุ้นเศรษฐกิจให้มีการกระจายรายได้สู่พื้นที่เพิ่มมากขึ้น
6. ตัวชี้วัดและค่าเป้าหมาย	ร้อยละที่เพิ่มขึ้นของรายได้จากการจำหน่ายผลิตภัณฑ์ชุมชน ร้อยละ 10
7. พื้นที่เป้าหมาย	อำเภอทุกอำเภอในจังหวัด
8. กิจกรรมหลัก	ระบุแนวทางและวิธีการดำเนินงานที่เป็นกิจกรรมหลักที่ส่งผลให้โครงการบรรลุวัตถุประสงค์
8.1 กิจกรรมหลักที่ 1 งบประมาณ ผู้รับผิดชอบ หน่วยงานที่เกี่ยวข้อง	พัฒนาผลิตภัณฑ์และบรรจุภัณฑ์ด้วยนวัตกรรมเชิงสร้างสรรค์ 50,660,000 บาท สำนักงานอุตสาหกรรมจังหวัดสระบุรี 1. สำนักงานพัฒนาชุมชนจังหวัดสระบุรี 2. สำนักงานเกษตรอำเภอในจังหวัดสระบุรี 3. สำนักงานประมงอำเภอในจังหวัดสระบุรี

หัวข้อ	รายละเอียด
9. หน่วยงานดำเนินการ	1. สำนักงานอุตสาหกรรมจังหวัดสระบุรี 2. สำนักงานพัฒนาชุมชนจังหวัดสระบุรี 3. สำนักงานเกษตรอำเภอในจังหวัดสระบุรี 4. สำนักงานประมงอำเภอในจังหวัดสระบุรี
10. ระยะเวลาในการดำเนินโครงการ	5 ปี (พ.ศ.2566 - 2570)
11. งบประมาณ	50,660,000 บาท
12. ผลผลิต (Output)	1. กระบวนการผลิต ด้านการบรรจุภัณฑ์ และการตลาดให้สอดคล้องรองรับกับความต้องการของระดับประเทศทั้งภายในและต่างประเทศมีศักยภาพสูง 2. เกิดการกระจายรายได้สู่ท้องถิ่น
13. ผลลัพธ์จากการดำเนินโครงการ (Outcome)	รายได้จากการจำหน่ายผลิตภัณฑ์ชุมชนเพิ่มขึ้นร้อยละ 10

แบบฟอร์มโครงการแบบย่อ (Project Brief) ของโครงการสำคัญภายใต้งบประมาณของจังหวัด

ประเด็นการพัฒนาจังหวัดที่ 4 ยกระดับขีดความสามารถในการผลิตภาคเกษตร การค้า การท่องเที่ยวและบริการ มูลค่าสูงที่เป็นมิตรกับสิ่งแวดล้อม

หัวข้อ	รายละเอียด
1. ชื่อโครงการสำคัญ	ส่งเสริมการจัดกิจกรรมเพื่อกระตุ้นตลาดการท่องเที่ยวในจังหวัดสระบุรี
2. ชื่อแผนงาน	พัฒนาระดับศักยภาพด้านการค้าการลงทุนการท่องเที่ยวและบริการ
3. แนวทางการพัฒนา	พัฒนาประสิทธิภาพกระบวนการผลิตภาคเกษตร SMEs การค้า การท่องเที่ยว และบริการมูลค่าสูงที่เป็นมิตรต่อสิ่งแวดล้อม
4. หลักการและเหตุผล	<p>สืบเนื่องจากรัฐบาลได้กำหนดนโยบายสำคัญด้านการท่องเที่ยว โดยเน้นให้ชักจูงนักท่องเที่ยวต่างชาติเข้ามาเที่ยวในประเทศไทย และสร้างสิ่งจูงใจและสิ่งอำนวยความสะดวกที่เกื้อกูลต่อบรรยากาศ การท่องเที่ยว ส่งเสริมการท่องเที่ยวที่ครอบคลุมแหล่งท่องเที่ยว อันมีลักษณะโดดเด่นร่วมกัน หรือจัดเป็นกลุ่มและเชื่อมโยงกับ ผลิตภัณฑ์ที่พัฒนาจากวิถีชุมชน รวมทั้งพัฒนาแหล่งท่องเที่ยวใหม่ โดยเน้นการให้ความรู้และเพิ่มมาตรฐานความปลอดภัยในชีวิตและทรัพย์สิน การควบคุมสินค้า และการบริการให้มีคุณภาพ ตลอดจน การอำนวยความสะดวกในด้านต่าง ๆ แก่นักท่องเที่ยว</p> <p>จังหวัดสระบุรี เป็นจังหวัดที่มีแหล่งท่องเที่ยวที่มีความหลากหลายน่าสนใจ โดยเฉพาะการท่องเที่ยวดังกล่าว ได้ดึงดูด นักท่องเที่ยวทั้งชาวไทย และชาวต่างประเทศ เข้ามาท่องเที่ยวและ สัมผัสธรรมชาติเพิ่มมากขึ้น จังหวัดสระบุรี จึงเสนอโครงการพัฒนา ยกระดับศักยภาพด้านการท่องเที่ยวจังหวัดสระบุรี</p>
5. วัตถุประสงค์ของโครงการ	<ol style="list-style-type: none"> 1. เพื่อให้ปรับปรุงและพัฒนาแหล่งท่องเที่ยวให้มีความพร้อมต่อการให้บริการนักท่องเที่ยวแบบครบวงจร 2. เพื่อให้รายได้จากการท่องเที่ยวเพิ่มขึ้น
6. ตัวชี้วัดและค่าเป้าหมาย	รายได้จากการท่องเที่ยวเพิ่มขึ้นร้อยละ 4
7. พื้นที่เป้าหมาย	อำเภอทุกอำเภอในจังหวัด
8. กิจกรรมหลัก	ระบุแนวทางและวิธีการดำเนินงานที่เป็นกิจกรรมหลักที่ส่งผลให้โครงการบรรลุวัตถุประสงค์
8.1 กิจกรรมหลักที่ 1 งบประมาณ ผู้รับผิดชอบ หน่วยงานที่เกี่ยวข้อง	<p>ส่งเสริมการจัดงานประเพณีระดับจังหวัด</p> <p>203,790,000 บาท</p> <p>สำนักงานการท่องเที่ยวและกีฬาจังหวัดสระบุรี</p> <ol style="list-style-type: none"> 1. สำนักงานวัฒนธรรมจังหวัดสระบุรี 2. ทำการปกครองอำเภอทุกอำเภอในจังหวัดสระบุรี 3. องค์กรปกครองส่วนท้องถิ่นในจังหวัดสระบุรี

หัวข้อ	รายละเอียด
8.2 กิจกรรมหลักที่ 2 งบประมาณ ผู้รับผิดชอบ หน่วยงานที่เกี่ยวข้อง	ส่งเสริมการท่องเที่ยวในชุมชน/อำเภอ 304,113,500 บาท สำนักงานการท่องเที่ยวและกีฬาจังหวัดสระบุรี 1. สำนักงานวัฒนธรรมจังหวัดสระบุรี 2. สำนักงานพัฒนาชุมชนจังหวัดสระบุรี 3. ทำการปกครองอำเภอทุกอำเภอในจังหวัดสระบุรี
8.3 กิจกรรมหลักที่ 3 งบประมาณ ผู้รับผิดชอบ หน่วยงานที่เกี่ยวข้อง	ส่งเสริมสินค้า/บริการท้องถิ่น 432,433,530 บาท สำนักงานพาณิชย์จังหวัดสระบุรี 1. สำนักงานพัฒนาชุมชนจังหวัดสระบุรี 2. ตำรวจภูธรจังหวัดสระบุรี 3. ทำการปกครองอำเภอทุกอำเภอในจังหวัดสระบุรี 4. องค์กรปกครองส่วนท้องถิ่นในจังหวัดสระบุรี
8.4 กิจกรรมหลักที่ 4 งบประมาณ ผู้รับผิดชอบ หน่วยงานที่เกี่ยวข้อง	พัฒนาศักยภาพบุคลากรด้านการท่องเที่ยว 22,000,000 บาท สำนักงานการท่องเที่ยวและกีฬาจังหวัดสระบุรี 1. สำนักงานพัฒนาชุมชนจังหวัดสระบุรี 2. ศูนย์ฝึกอบรมที่ 6 (เจ็ดคต - โป่งก้อนเส้า) 3. อุทยานแห่งชาติน้ำตกสามหลั่น
9. หน่วยงานดำเนินการ	1. สำนักงานการท่องเที่ยวและกีฬาจังหวัดสระบุรี 2. สำนักงานวัฒนธรรมจังหวัดสระบุรี 3. สำนักงานพัฒนาชุมชนจังหวัดสระบุรี 4. สำนักงานพาณิชย์จังหวัดสระบุรี 5. ตำรวจภูธรจังหวัดสระบุรี 6. ศูนย์ฝึกอบรมที่ 6 (เจ็ดคต - โป่งก้อนเส้า) 7. อุทยานแห่งชาติน้ำตกสามหลั่น 8. ทำการปกครองอำเภอทุกอำเภอในจังหวัดสระบุรี 9. องค์กรปกครองส่วนท้องถิ่นในจังหวัดสระบุรี
10. ระยะเวลาในการดำเนินโครงการ	5 ปี (พ.ศ.2566 - 2570)
11. งบประมาณ	962,337,030 บาท
12. ผลผลิต (Output)	1. จังหวัดสระบุรีมีการบูรณาการการท่องเที่ยวและเชื่อมโยงแหล่งท่องเที่ยวอย่างครบวงจร 2. ผู้ประกอบการด้านการท่องเที่ยวและประชาชนในท้องถิ่นมีรายได้เพิ่มขึ้น
13. ผลลัพธ์จากการดำเนินโครงการ (Outcome)	รายได้จากการท่องเที่ยวเพิ่มขึ้นร้อยละ 4

แบบฟอร์มโครงการแบบย่อ (Project Brief) ของโครงการสำคัญภายใต้งบประมาณของจังหวัด

ประเด็นการพัฒนาจังหวัดที่ 4 ยกระดับขีดความสามารถในการผลิตภาคเกษตร การค้า การท่องเที่ยวและบริการ
มูลค่าสูงที่เป็นมิตรกับสิ่งแวดล้อม

หัวข้อ	รายละเอียด
1. ชื่อโครงการสำคัญ	พัฒนาการเชื่อมโยงระบบขนส่งสู่แหล่งท่องเที่ยว
2. ชื่อแผนงาน	พัฒนาระดับศักยภาพด้านการค้าการลงทุนการท่องเที่ยวและบริการ
3. แนวทางการพัฒนา	พัฒนาประสิทธิภาพกระบวนการผลิตภาคเกษตร SMEs การค้า การท่องเที่ยว และบริการมูลค่าสูงที่เป็นมิตรต่อสิ่งแวดล้อม
4. หลักการและเหตุผล	จังหวัดสระบุรี มีแหล่งท่องเที่ยวที่น่าสนใจมากมาย ทั้งด้านแหล่งท่องเที่ยวเชิงนิเวศ แหล่งท่องเที่ยวเชิงวัฒนธรรม ซึ่งการพัฒนาแหล่งท่องเที่ยวให้ได้มาตรฐานเป็นสิ่งสำคัญ รวมทั้งควรมีการพัฒนาเส้นทางคมนาคมที่ใช้ในการเดินทางและเชื่อมโยงแหล่งท่องเที่ยว เพื่ออำนวยความสะดวกสบาย และสร้างความปลอดภัยให้แก่นักท่องเที่ยว
5. วัตถุประสงค์ของโครงการ	เพื่อพัฒนาปรับปรุงเส้นทางคมนาคมเชื่อมโยงแหล่งท่องเที่ยว
6. ตัวชี้วัดและค่าเป้าหมาย	จำนวนที่เพิ่มขึ้นของสายทางที่ได้รับการพัฒนา
7. พื้นที่เป้าหมาย	อำเภอทุกอำเภอในจังหวัด
8. กิจกรรมหลัก	ระบุแนวทางและวิธีการดำเนินงานที่เป็นกิจกรรมหลักที่ส่งผลให้โครงการบรรลุวัตถุประสงค์
8.1 กิจกรรมหลักที่ 1 งบประมาณ ผู้รับผิดชอบ หน่วยงานที่เกี่ยวข้อง	พัฒนาโครงสร้างพื้นฐานสู่แหล่งท่องเที่ยว 10,160,431,450 บาท แขวงทางหลวงสระบุรี 1. แขวงทางหลวงชนบทสระบุรี 2. สำนักงานบริหารพื้นที่อนุรักษ์ที่ 1 สาขาสระบุรี 3. สำนักงานโยธาธิการและผังเมืองจังหวัดสระบุรี 4. อุทยานแห่งชาติเจ็ดสาวน้อย 5. อุทยานแห่งชาติน้ำตกสามหลั่น 6. ศูนย์ฝึกอบรมที่ 6 (เจ็ดคต - โป่งก้อนเส้า) 7. สำนักงานการท่องเที่ยวและกีฬาจังหวัดสระบุรี 8. ศูนย์การทหารม้า 9. มณฑลทหารบกที่ 18 10. ที่ทำการปกครองอำเภอทุกอำเภอในจังหวัดสระบุรี
8.2 กิจกรรมหลักที่ 2 งบประมาณ ผู้รับผิดชอบ	การพัฒนาแหล่งท่องเที่ยวและบริการ 736,635,000 บาท สำนักงานการท่องเที่ยวและกีฬาจังหวัดสระบุรี

หัวข้อ	รายละเอียด
หน่วยงานที่เกี่ยวข้อง	<ol style="list-style-type: none"> 1. สำนักงานพัฒนาชุมชนจังหวัดสระบุรี 2. สำนักงานประชาสัมพันธ์จังหวัดสระบุรี 3. อุทยานแห่งชาติน้ำตกสามหลั่น 4. สำนักงานโยธาธิการและผังเมืองจังหวัดสระบุรี 5. ศูนย์ฝึกอบรมที่ 6 (เจ็ดคต - โป่งก้อนเส้า) 6. สำนักงานวัฒนธรรมจังหวัดสระบุรี 7. ที่ทำการปกครองอำเภอทุกอำเภอในจังหวัดสระบุรี
8.3 กิจกรรมหลักที่ 3 งบประมาณ ผู้รับผิดชอบ หน่วยงานที่เกี่ยวข้อง	ส่งเสริมและพัฒนาผู้ประกอบการผลิตภัณฑ์ชุมชนให้มีศักยภาพทางการตลาด 151,359,550 บาท สำนักงานพัฒนาชุมชนจังหวัดสระบุรี <ol style="list-style-type: none"> 1. สำนักงานการท่องเที่ยวและกีฬาจังหวัดสระบุรี 2. ที่ทำการปกครองจังหวัดสระบุรี 3. ที่ทำการปกครองอำเภอทุกอำเภอในจังหวัดสระบุรี
9. หน่วยงานดำเนินการ	<ol style="list-style-type: none"> 1. แขวงทางหลวงสระบุรี 2. แขวงทางหลวงชนบทสระบุรี 3. สำนักงานบริหารพื้นที่อนุรักษ์ที่ 1 สาขาสระบุรี 4. สำนักงานโยธาธิการและผังเมืองจังหวัดสระบุรี 5. อุทยานแห่งชาติเจ็ดสาวน้อย 6. อุทยานแห่งชาติน้ำตกสามหลั่น 7. ศูนย์ฝึกอบรมที่ 6 (เจ้าคต - โป่งก้อนเส้า) 8. สำนักงานการท่องเที่ยวและกีฬาจังหวัดสระบุรี 9. ศูนย์การทหารม้า 10. มณฑลทหารบกที่ 18 11. สำนักงานพัฒนาชุมชนจังหวัดสระบุรี 12. สำนักงานประชาสัมพันธ์จังหวัดสระบุรี 13. สำนักงานวัฒนธรรมจังหวัดสระบุรี 14. ที่ทำการปกครองจังหวัดสระบุรี 15. ที่ทำการปกครองอำเภอทุกอำเภอในจังหวัดสระบุรี
10. ระยะเวลาในการดำเนินโครงการ	5 ปี (พ.ศ. 2566 - 2570)
11. งบประมาณ	11,048,426,000 บาท
12. ผลผลิต (Output)	ถนนมีผิวจราจรที่ดีและเรียบยิ่งขึ้น ช่วยเสริมสร้างความปลอดภัยให้แก่ผู้สัญจรไป - มา รวมไปถึงการลดอุบัติเหตุของประชาชนผู้สัญจร
13. ผลลัพธ์จากการดำเนินโครงการ (Outcome)	จำนวนที่เพิ่มขึ้นของสายทางที่ได้รับการพัฒนา

ภาคผนวก ก.

รายการตรวจสอบการดำเนินการตามพระราชกฤษฎีกาว่าด้วย
การบริหารงานจังหวัดและกลุ่มจังหวัดแบบบูรณาการ พ.ศ. 2551

**รายการตรวจสอบการดำเนินการตามพระราชกฤษฎีกาว่าด้วยการบริหารงานจังหวัด
และกลุ่มจังหวัดแบบบูรณาการ พ.ศ. ๒๕๕๑
จังหวัดสระบุรี**

การดำเนินการ	ดำเนินการ แล้ว	ไม่ได้ ดำเนินการ
๑) สํารวจความคิดเห็นของประชาชนในท้องถิ่นในจังหวัดด้วยวิธีหนึ่งวิธีใด ดังต่อไปนี้ <input checked="" type="checkbox"/> มอบให้ส่วนราชการหน่วยงานของรัฐ สถาบันการศึกษา หรือบุคคลอื่นใด ทำการศึกษาสำรวจความคิดเห็นของประชาชนในท้องถิ่นในจังหวัด <input checked="" type="checkbox"/> มอบให้ฝ่ายเลขานุการ ก.บ.จ. ดำเนินการหรือร่วมกับหน่วยงานอื่น ทำการศึกษา สํารวจความคิดเห็นของประชาชนในท้องถิ่นในจังหวัด <input type="checkbox"/> แต่งตั้งคณะกรรมการของ ก.บ.จ. ขึ้นคณะหนึ่ง ทำหน้าที่ประสานงานเพื่อให้ได้ ข้อมูลความคิดเห็นของประชาชนในท้องถิ่นในจังหวัด <input checked="" type="checkbox"/> ดำเนินการอื่นตามที่ ก.บ.จ. เห็นสมควร โดยดำเนินการจัดประชุมเพื่อรับฟัง ความคิดเห็นของผู้มีส่วนได้ส่วนเสียต่อแผนพัฒนาจังหวัดสระบุรี	√	
๒) จัดประชุมหารือร่วมกันระหว่างหัวหน้าส่วนราชการที่มีสถานที่ตั้งทำการอยู่ในจังหวัด ไม่ว่าจะเป็นราชการบริหารส่วนภูมิภาคหรือราชการบริหารส่วนกลางและผู้บริหารองค์กร ปกครองส่วนท้องถิ่นทั้งหมดในจังหวัด รวมทั้งผู้แทนภาคประชาสังคม และผู้แทนภาคธุรกิจ เอกชน เพื่อรับฟังความคิดเห็นเกี่ยวกับแผนพัฒนาจังหวัดตามมาตรา ๕๓/๑ แห่ง พระราชบัญญัติระเบียบบริหารราชการแผ่นดิน พ.ศ. ๒๕๓๔ ซึ่งแก้ไขเพิ่มเติมโดยพระราชบัญญัติ ระเบียบบริหารราชการแผ่นดิน (ฉบับที่ ๗) พ.ศ. ๒๕๕๐ และมาตรา ๑๙ มาตรา ๒๑ มาตรา ๒๒ มาตรา ๒๓ และมาตรา ๒๔ แห่งพระราชกฤษฎีกาว่าด้วยการบริหารงานจังหวัดและ กลุ่มจังหวัดแบบบูรณาการ พ.ศ. ๒๕๕๑	√	
๓) การประชุมของ ก.บ.จ. เพื่อจัดทำและเห็นชอบแผนพัฒนาจังหวัดตามพระราชกฤษฎีกา ว่าด้วยการบริหารงานจังหวัดและกลุ่มจังหวัดแบบบูรณาการ พ.ศ. ๒๕๕๑ และหลักเกณฑ์ และวิธีการที่ ก.บ.ภ. กำหนด	√	

ข้าพเจ้าขอรับรองว่า ข้อความดังกล่าวข้างต้นเป็นความจริงทุกประการ ทั้งนี้ได้แนบรายงาน
การประชุมคณะกรรมการบริหารงานจังหวัดแบบบูรณาการ (ก.บ.จ.) มาพร้อมนี้ด้วย

(ลงชื่อ).....

(นายแมนรัตน์ รัตนสุคนธ์)

ผู้ว่าราชการจังหวัดสระบุรี

รายงานการประชุม

คณะกรรมการบริหารงานจังหวัดแบบบูรณาการ (ก.บ.จ.ส.บ.)

ครั้งที่ ๔/๒๕๖๔

ในวันอังคารที่ ๑๔ กันยายน ๒๕๖๔ เวลา ๑๓.๓๐ น.

ณ ห้องประชุมพระพุทธบาท ชั้น ๔ ศาลากลางจังหวัดสระบุรี

รายชื่อผู้มาประชุม

๑. นายแมนรัตน์	รัตนสุคนธ์	ผู้ว่าราชการจังหวัดสระบุรี	ประธาน
๒. นายพลวรรธน	เทียนชัยมงคล	ปลัดจังหวัดสระบุรี	
๓. นางวรสุดา	รัตนสุคนธ์	หัวหน้าสำนักงานจังหวัดสระบุรี	
๔. นายสุริยา	บุญเรืองยศศิริ	พัฒนาการจังหวัดสระบุรี	
๕. นางเพชรรัตน์	เลิศรัตน์	ท้องถิ่นจังหวัดสระบุรี	
๖. นายสุขุมวิท	สุขพันธ์ถาวร	เกษตรและสหกรณ์จังหวัดสระบุรี	
๗. นายนิติรุจน์	จิรสนองสิทธิ์	คลังจังหวัดสระบุรี	
๘. นายสุฤกษ์	ศิลปะอนันต์	ท่องเที่ยวและกีฬาจังหวัดสระบุรี	
๙. นางกฤษฎาพร	สุนทรพจน์	พาณิชย์จังหวัดสระบุรี	
๑๐. พ.อ.ชัชวาลย์	แทนอิสสระ	แทน ผู้บัญชาการมณฑลทหารบกที่ ๑๘	
๑๑. พ.ท.ไสว	โคกกะเทียม	แทน รองผู้อำนวยการรักษาความมั่นคงภายในจังหวัดสระบุรี	
๑๒. นายสมาน	คงสมบูรณ์	แทน นายแพทย์สาธารณสุขจังหวัดสระบุรี	
๑๓. นางสาวรชภร	ฐานะวร	แทน ผู้อำนวยการสำนักงานทรัพยากรธรรมชาติและสิ่งแวดล้อมจังหวัดสระบุรี	
๑๔. นายตรีพงษ์	กลันทปุระ	แทน อุตสาหกรรมจังหวัดสระบุรี	
๑๕. นายจารุวัฒน์	พูลสิทธิ์	แทน ผู้อำนวยการแขวงทางหลวงชนบทสระบุรี	
๑๖. นายนิติกุล	ยะกุล	แทน ผู้จัดการการไฟฟ้าส่วนภูมิภาคจังหวัดสระบุรี	
๑๗. นายพงษ์สิทธิ์	สุวรรณเจตต์	แทน ผู้อำนวยการการประปาส่วนภูมิภาค เขต ๒	
๑๘. นายธีรรัตน์	จิ้งยี่งรุ่ง	นายกเทศมนตรีเมืองสระบุรี	
๑๙. นายสุจิน	บุญมาเลิศ	แทน นายกองค์การบริหารส่วนจังหวัดสระบุรี	
๒๐. นางชมพูนุช	ปัญญาภาวิน	นายกองค์การบริหารส่วนตำบลชิดขิน	
๒๑. นายชนันต์	นันท์ปัญญา	แทน นายกเทศมนตรีเมืองพระพุทธบาท	
๒๒. นางสมฤดี	จันทร์สุวรรณ	นายกเทศมนตรีตำบลหน้าพระลาน	
๒๓. นางสาวสิริกัลยา	เนตรอินทร์	นายกเทศบาลตำบลตะกุด	
๒๔. นายทงยุทธ	จันทกุล	นายกองค์การบริหารส่วนตำบลท่าคล้อ	
๒๕. นายธนวัฒน์	คูวิจิตรสุวรรณ	ภาคประชาสังคม	
		(ประธานสภาวัฒนธรรมจังหวัดสระบุรี)	

๒๖. นางกมลปฐมพร	กัณหา	ภาคประชาสังคม (ประธานสภาองค์กรชุมชนจังหวัดสระบุรี)
๒๗. นางอรพิน	คัมภีรานันท์	ภาคประชาสังคม แทน (รองประธานคณะกรรมการพัฒนาสตรีจังหวัดสระบุรี)
๒๘. นายศานิต	เกษสุวรรณ	ประธานสภาอุตสาหกรรมจังหวัดสระบุรี
๒๙. นางสาวอรอุษา	จิงยิ่งเรืองรุ่ง	แทน ประธานหอการค้าจังหวัดสระบุรี
<u>ผู้เข้าร่วมประชุม</u>		
๑. นายอลงกต	มีแก้ว	ผู้อำนวยการกลุ่มงานยุทธศาสตร์และข้อมูลเพื่อการพัฒนาจังหวัด สำนักงานจังหวัดสระบุรี
๒. นางสาวสมัชญา	กุลมา	นักวิเคราะห์นโยบายและแผนชำนาญการ สำนักงานจังหวัดสระบุรี
๓. นางกชพร	หอมกลิ่นยา	นักวิเคราะห์นโยบายและแผนปฏิบัติการ สำนักงานจังหวัดสระบุรี
๔. นางสาวณัฐกวี	เทพนารา	นักวิเคราะห์นโยบายและแผนปฏิบัติการ สำนักงานจังหวัดสระบุรี
<u>ผู้ไม่มาประชุม/ติดราชการ/ติดภารกิจ</u>		
๑. นางสาวน้ำค้าง	คันธรัักษ์	พัฒนาสังคมและความมั่นคงของมนุษย์จังหวัดสระบุรี

รายงานการประชุม
คณะกรรมการบริหารงานจังหวัดแบบบูรณาการจังหวัดสระบุรี (ก.บ.จ.ส.บ.)
ครั้งที่ ๔/๒๕๖๔

ในวันอังคารที่ ๑๔ กันยายน ๒๕๖๔ เวลา ๑๓.๓๐ น.
 ณ ห้องประชุมพระพุทธรบาท ชั้น ๔ ศาลากลางจังหวัดสระบุรี

- เริ่มประชุมเวลา ๑๓.๓๐ น.
- ระเบียบวาระที่ ๑ เรื่องประธานแจ้งที่ประชุม
- ประธาน เนื่องจากจังหวัดสระบุรีได้จัดทำร่างแผนพัฒนาจังหวัดสระบุรี ฉบับใหม่ (พ.ศ. ๒๕๖๖ - ๒๕๗๐) โดยการรวบรวมความคิดเห็น ของส่วนราชการ ภาคเอกชน ภาคประชาสังคม ในพื้นที่ เพื่อกำหนดทิศทางการพัฒนาจังหวัดสระบุรีในอีก ๕ ปีข้างหน้า จึงได้เชิญทุกท่านมาร่วมการประชุมพิจารณาร่างแผนพัฒนาจังหวัด ในวันที่
- มติที่ประชุม รับทราบ
- ระเบียบวาระที่ ๒ เรื่องรับรองรายงานการประชุม
- รายงานการประชุม ก.บ.จ.ส.บ. ครั้งที่ ๓/๒๕๖๔ เมื่อวันที่ ๑๙ กรกฎาคม ๒๕๖๔
- ฝ่ายเลขานุการ ขอให้ที่ประชุมตรวจสอบรายงานการประชุมครั้งที่ ๓/๒๕๖๔ เมื่อวันที่ ๑๙ กรกฎาคม ๒๕๖๔ จำนวน ๑๐ หน้า ตามหนังสือจังหวัดสระบุรี ที่ สบ ๐๐๑๗๒/ว ๓๓๘๖ ลงวันที่ ๒๐ กรกฎาคม ๒๕๖๔
- มติที่ประชุม รับรองรายงานการประชุม ก.บ.จ.ส.บ. ครั้งที่ ๓/๒๕๖๔ เมื่อวันที่ ๑๙ กรกฎาคม ๒๕๖๔
- ระเบียบวาระที่ ๓ เรื่องเพื่อทราบ
- ๓.๑ โครงการตามพระราชบัญญัติงบประมาณรายจ่ายประจำปีงบประมาณ พ.ศ. ๒๕๖๔ ของจังหวัดสระบุรี
- ฝ่ายเลขานุการ จังหวัดสระบุรีได้รับจัดสรรงบประมาณประจำปีงบประมาณ พ.ศ. ๒๕๖๔ ตามแผนงานยุทธศาสตร์ส่งเสริมการพัฒนาจังหวัดและกลุ่มจังหวัดแบบบูรณาการ จำนวน ๑๙๓,๑๗๓,๐๐๐ บาท
- | | | |
|----------|---------|-----------------|
| แบ่งเป็น | งบประจำ | ๑๒,๘๓๑,๗๒๐ บาท |
| | งบลงทุน | ๑๘๐,๓๔๑,๒๘๐ บาท |
- มีผลการดำเนินการ ดังนี้

ข้อมูล ณ วันที่ ๑๓ กันยายน ๒๕๖๔

ประเภท	งบประมาณที่ได้รับจัดสรร	เบิกจ่าย	ร้อยละ	คงเหลือ	ร้อยละ
งบประจำ	๑๒,๘๓๑,๗๒๐	๘,๗๐๘,๘๕๔	๖๗.๘๗	๔,๑๒๒,๘๖๖	๓๒.๑๓
งบลงทุน	๑๘๐,๓๔๑,๒๘๐	๑๖๙,๓๗๒,๑๒๖	๙๓.๙๒	๑๐,๙๖๙,๑๕๔	๖.๐๘
ภาพรวม	๑๙๓,๑๗๓,๐๐๐	๑๗๘,๐๘๐,๙๘๐	๙๒.๑๙	๑๕,๐๙๒,๐๒๐	๗.๘๑

/ รวมทั้งสิ้น ...

รวมทั้งสิ้น ๔ โครงการ ๑๕ กิจกรรม/รายการ

(๑) ดำเนินการแล้วเสร็จ

๑๑ กิจกรรม/รายการ

(๒) โครงการที่อยู่ระหว่างดำเนินการ

๔ กิจกรรม/รายการ

โครงการที่อยู่ระหว่างดำเนินการ

ที่	โครงการ	งบประมาณ (บาท)	หน่วยดำเนินการ	ผลการดำเนินการ
๑.	โครงการส่งเสริมและพัฒนาด้านสังคม			
	กิจกรรมหลัก : เสริมสร้างความปลอดภัยในชีวิตและทรัพย์สิน			
	๑.๑ ติดตั้งไฟฟ้าแสงสว่าง , ป้าย และ เครื่องหมายจราจรสายแยกทางหลวง หมายเลข ๑ - บ้านสองคอน	๓,๐๕๖,๔๐๐	แขวงทางหลวง ชนบทสระบุรี	คาดว่าจะแล้วเสร็จ วันที่ ๒๓ ก.ย. ๖๔
	๑.๒ ติดตั้งไฟฟ้าแสงสว่าง , ป้ายและ เครื่องหมายจราจรสายแยกทางหลวง หมายเลข ๓๖๒ - บ้านหนองปลากระดี	๓,๘๖๙,๕๐๐	แขวงทางหลวง ชนบทสระบุรี	คาดว่าจะแล้วเสร็จ วันที่ ๒๓ ก.ย. ๖๔
๒.	โครงการบริหารจัดการด้านทรัพยากรธรรมชาติและสิ่งแวดล้อม			
	กิจกรรมหลัก : เพิ่มประสิทธิภาพการบริหารจัดการน้ำแบบบูรณาการระดับพื้นที่			
	๒.๑ ก่อสร้างเขื่อนป้องกันตลิ่งริมแม่น้ำ ป่าสักพร้อมปรับปรุงภูมิทัศน์บริเวณ วัดเชิงรอก	๓๐,๐๐๐,๐๐๐	สนง.โยธาธิการ และผังเมือง จังหวัดสระบุรี	คาดว่าจะแล้วเสร็จ วันที่ ๒๓ ก.ย. ๖๔
๓.	โครงการส่งเสริมและพัฒนาด้านสังคม			
	กิจกรรมหลัก : พัฒนาคุณภาพชีวิตเศรษฐกิจครัวเรือนตามแนวปรัชญาเศรษฐกิจพอเพียงอย่างยั่งยืน			
	๓.๑ ส่งเสริมการขับเคลื่อนการพัฒนา ตามหลักปรัชญาของเศรษฐกิจพอเพียง	๒,๒๒๒,๔๑๗	๑๓ อำเภอ	คาดว่าจะแล้วเสร็จ วันที่ ๑๗ ก.ย. ๖๔

จึงเรียนที่ประชุมเพื่อโปรดทราบ

มติที่ประชุม

รับทราบ

๓.๒ รายงานผลการให้ความเห็นชอบโอนเปลี่ยนแปลงและใช้เงิน
เหลือจ่าย โครงการตามแผนปฏิบัติการประจำปีงบประมาณ พ.ศ. ๒๕๖๔
ของจังหวัดสระบุรี

ฝ่ายเลขานุการ

จังหวัดสระบุรีได้เสนอขอทำความตกลงกับสำนักงานงบประมาณเพื่อขอใช้เงิน
เหลือจ่ายและโอนเปลี่ยนแปลงตามมติที่ประชุมคณะกรรมการบริหารงานจังหวัดแบบ
บูรณาการ จังหวัดสระบุรี (ก.บ.จ.) ครั้งที่ ๓/๒๕๖๔ ๑๙ กรกฎาคม ๒๕๖๔ ในโครงการ
ส่งเสริมและพัฒนาด้านสังคม โครงการย่อยพัฒนาคุณภาพชีวิตเศรษฐกิจ ครัวเรือน
ตามแนวปรัชญาเศรษฐกิจพอเพียงอย่างยั่งยืน กิจกรรมหลักพัฒนาคุณภาพ
ชีวิตเศรษฐกิจครัวเรือนตามแนวปรัชญาเศรษฐกิจพอเพียงอย่างยั่งยืน กิจกรรมย่อย
ส่งเสริมการขับเคลื่อนการพัฒนา ตามหลักปรัชญาของเศรษฐกิจพอเพียง
โดยสำนักงานงบประมาณได้ให้ความเห็นชอบ ดังนี้ (หนังสือสำนักงานงบประมาณ ด่วนที่สุด
ที่ นร ๐๗๒๖.๑/๑๖๖๐๕ ลงวันที่ ๒๔ สิงหาคม ๒๕๖๔)

เสนอขอ	๒,๒๒๒,๔๒๐ บาท
สำนักงานงบประมาณอนุมัติ	๒,๒๒๒,๔๑๗ บาท
ปรับลดงบประมาณ	๓ บาท

จึงเรียนที่ประชุมเพื่อโปรดทราบ

มติที่ประชุม

รับทราบ

๓.๓ รายงานผลการให้ความเห็นชอบการใช้เงินเหลือจ่ายโครงการ
ตามแผนปฏิบัติการประจำปีงบประมาณ พ.ศ. ๒๕๖๔ ของจังหวัดสระบุรี (ตามมติ
คณะกรรมการบริหารงานจังหวัดแบบบูรณาการ ครั้งที่ ๓/๒๕๖๔ เมื่อวันที่
๑๙ กรกฎาคม ๒๕๖๔)

ฝ่ายเลขานุการ

ตามมติ ก.บ.จ. ครั้งที่ ๓/๒๕๖๔ เมื่อวันที่ ๑๙ กรกฎาคม ๒๕๖๔ เห็นชอบการใช้
เงินเหลือจ่าย ในโครงการส่งเสริมและพัฒนาด้านสังคม โครงการย่อยเสริมสร้าง
ความปลอดภัยในชีวิตและทรัพย์สิน จำนวน ๒ รายการเพื่อไปดำเนินการต่อยอดโครงการ
ส่งเสริมและพัฒนาด้านสังคมโครงการย่อย พัฒนาคุณภาพชีวิตเศรษฐกิจครัวเรือน
ตามแนวปรัชญาเศรษฐกิจพอเพียงอย่างยั่งยืน กิจกรรมหลัก พัฒนาคุณภาพชีวิตเศรษฐกิจ
ครัวเรือนตามแนวปรัชญาเศรษฐกิจพอเพียงอย่างยั่งยืน กิจกรรมย่อย ส่งเสริม
การขับเคลื่อนการพัฒนาตามหลักปรัชญาของเศรษฐกิจพอเพียง ตามวงเงินที่เหลือจ่าย
และจะแจ้งให้ที่ประชุมทราบในการประชุมครั้งต่อไป นั้น

จังหวัดสระบุรี มีเงินเหลือจ่ายจากการจัดซื้อจัดจ้าง รวม ๒๓๖,๐๐๐ บาท
อนุมัติให้สำนักงานจังหวัดสระบุรีร่วมกับที่ทำการปกครองอำเภอไปดำเนินการต่อยอด
กิจกรรมย่อย ส่งเสริมการขับเคลื่อนการพัฒนาตามหลักปรัชญาของเศรษฐกิจพอเพียง
จำนวน ๒๓๖,๐๐๐ บาท

/ รายการเดิม ...

ลำดับ	โครงการ/กิจกรรม	งบประมาณ (บาท)	หน่วยดำเนินการ	หมายเหตุ
๑. โครงการเพิ่มขีดความสามารถด้านอุตสาหกรรม การค้าและการลงทุน				
๑.๑ โครงการย่อยการพัฒนาการเชื่อมโยงระบบขนส่งต่างๆ ในพื้นที่จังหวัดสระบุรี				
๑	กิจกรรมย่อย พัฒนาและปรับปรุงเส้นทาง คมนาคมทางหลวงหมายเลข ๓๒๒๔ ตอน บ้านป่า-ท่าคล้อ-แสลงพัน ตำบลบ้านป่า อำเภอแก่งคอย จังหวัดสระบุรี ระยะทาง ๔.๐๐๐ กิโลเมตร ๑ สายทาง	๒๐,๐๐๐,๐๐๐	แขวงทางหลวง สระบุรี	
๒	กิจกรรมย่อย พัฒนาและปรับปรุงเส้นทาง คมนาคมทางหลวงหมายเลข ๓๒๖๑ ตอน หนองเสือ-ปากคลอง ๑๓ ตำบลกลุ่มหัก อำเภอหนองแค จังหวัดสระบุรี ระยะทาง ๔.๐๐๐ กิโลเมตร ๑ สายทาง	๒๐,๐๐๐,๐๐๐	แขวงทางหลวง สระบุรี	
๓	กิจกรรมย่อย พัฒนาและปรับปรุงเส้นทาง คมนาคมทางหลวงหมายเลข ๓๓๘๕ ตอน หน้าพระลาน-หนองจาน ตำบลหน้าพระลาน อำเภอเฉลิมพระเกียรติ จังหวัดสระบุรี ระยะทาง ๐.๘๐๐ กิโลเมตร ๑ สายทาง	๒๐,๐๐๐,๐๐๐	แขวงทางหลวง สระบุรี	
๔	กิจกรรมย่อย ซ่อมสร้างผิวทางลาดยาง แยก ทางหลวงหมายเลข ๓๒๒๒ - บ้านโป่งก้อนเส้า ตำบลท่ามะปร่าง อำเภอแก่งคอย จังหวัด สระบุรี ระยะทาง ๓.๐๐๐ กิโลเมตร ๑ สาย ทาง	๒๕,๐๐๐,๐๐๐	แขวงทางหลวง ชนบทสระบุรี	
๒. โครงการส่งเสริมและพัฒนาภาคการท่องเที่ยวและบริการ				
๒.๑ โครงการย่อย ส่งเสริมการจัดงานประเพณีระดับจังหวัด				
๕	กิจกรรมย่อย ค่าจ้างเหมาจัดงานประเพณี ตักบาตรดอกเข้าพรรษาและถวายเทียน พระราชทานจังหวัดสระบุรี	๓,๕๘๐,๐๐๐	สำนักงาน วัฒนธรรมจังหวัด สระบุรี	
๖	กิจกรรมย่อย ค่าจ้างเหมาจัดงานประเพณี ตักบาตรข้าวต้มลูกโยน	๑,๐๐๐,๐๐๐	สำนักงาน วัฒนธรรมจังหวัด สระบุรี	

/ ลำดับ

ลำดับ	โครงการ/กิจกรรม	งบประมาณ (บาท)	หน่วยดำเนินการ	หมายเหตุ
๒.๒ โครงการย่อย การพัฒนาแหล่งท่องเที่ยวและบริการ				
๗	กิจกรรมย่อย ก่อสร้างห้องน้ำแหล่งท่องเที่ยว กาดฮิมน้ำพระยาทต ตำบลพระยาทต อำเภอเสนาให้ จังหวัดสระบุรี	๓,๗๕๗,๐๐๐	สำนักงานการ ท่องเที่ยวและกีฬา จังหวัดสระบุรี	
๓. ผลผลิต:โครงการส่งเสริมและพัฒนาด้านสังคม				
๓.๑ โครงการย่อยเพิ่มประสิทธิภาพการบริหารจัดการน้ำแบบบูรณาการระดับพื้นที่				
๘	กิจกรรมย่อย ก่อสร้างเขื่อนป้องกันตลิ่ง ริมแม่น้ำป่าสักพร้อมปรับปรุงภูมิทัศน์ บริเวณวัดบัวงาม ตำบลเรีงราง อำเภอเสนาให้ จังหวัดสระบุรี ความยาว ๒๐๐.๐๐ เมตร	๓๐,๐๐๐,๐๐๐	สำนักงานโยธา ธิการและผังเมือง จังหวัดสระบุรี	
๓.๒ โครงการย่อยเสริมสร้างความปลอดภัยในชีวิตและทรัพย์สิน				
๙	กิจกรรมย่อย งานติดตั้งไฟฟ้าแสงสว่าง ทางหลวงหมายเลข ๓๖๒ ตอนควบคุม ๐๑๐๑, ๐๑๐๒ ตอน ถนนวงแหวนรอบเมืองสระบุรี กม.๑+๓๐๐ ถึง กม.๓๐+๑๐๐ (เป็นช่วงๆ) ตำบลปากเพรียว - ตำบลหนองนาก อำเภอเมืองสระบุรี จังหวัดสระบุรี ๑ แห่ง	๑๐,๐๐๐,๐๐๐	แขวงทางหลวง สระบุรี	
๑๐	กิจกรรมย่อย งานติดตั้งไฟฟ้าแสงสว่าง ทางหลวงหมายเลข ๓๐๔๘ ตอนควบคุม ๐๑๐๐ ห้วยบง-ท่าลาน กม ๐+๐๐๐-๔+๐๐๐ (เป็นช่วงๆ) ตำบลต้นตาล - ตำบลท่าช้าง อำเภอเสนาให้ จังหวัดสระบุรี ๑ แห่ง	๑๐,๐๐๐,๐๐๐	แขวงทางหลวง สระบุรี	
๑๑	กิจกรรมย่อย งานติดตั้งไฟฟ้าแสงสว่าง ทางหลวงหมายเลข ๓๒๒๒ ตอนควบคุม ๐๑๐๐ แยกคอย-เขาเพิ่ม กม ๐+๐๐๐ - ๑๒+๐๐๐ (เป็นช่วงๆ) ตำบลตาลเดี่ยว - ตำบลชำผักแพว อำเภอแก่งคอย จังหวัดสระบุรี	๑๐,๐๐๐,๐๐๐	แขวงทางหลวง สระบุรี	
๑๒	กิจกรรมย่อย งานติดตั้งราวกันอันตราย ทางหลวงหมายเลข ๓๖๒ ตอนควบคุม ๐๑๐๑ ตอน ถนนวงแหวนรอบเมืองสระบุรี กม. ๗+๐๐๐ ถึง ๘+๖๐๐ เป็นช่วงๆ และ กม. ๑๑+๐๐๐ ถึง กม.๑๔+๔๐๐ (เป็นช่วงๆ) ตำบลปากเพรียว - ตำบลตลิ่งชัน อำเภอเมือง สระบุรี จังหวัดสระบุรี	๑๐,๐๐๐,๐๐๐	แขวงทางหลวง สระบุรี	

/ ลำดับ ...

ลำดับ	โครงการ/กิจกรรม	งบประมาณ	หน่วยดำเนินการ	หมายเหตุ
๑๓	กิจกรรมย่อย ติดตั้งป้ายแนะนำแหล่งท่องเที่ยวของจังหวัดสระบุรี (แบบ Over Head และ Over Hang) เพื่อแนะนำแหล่งท่องเที่ยวในพื้นที่อำเภอแก่งคอย อำเภอมวกเหล็ก อำเภอวังม่วง อำเภอพระพุทธบาท และอำเภอเมืองสระบุรี จังหวัดสระบุรี	๑๒,๐๐๐,๐๐๐	แขวงทางหลวงชนบทสระบุรี	
๓.๓ โครงการย่อย ค่าใช้จ่ายในการบริหารงานจังหวัดแบบบูรณาการ				
๑๔	กิจกรรมย่อย ค่าใช้จ่ายในการบริหารงานจังหวัดแบบบูรณาการ	๙,๐๐๐,๐๐๐	สำนักงานจังหวัดสระบุรี	
	รวม ๑๔ กิจกรรม	๑๘๔,๓๓๗,๐๐๐		

จึงเรียนที่ประชุมเพื่อโปรดทราบ

มติที่ประชุม

รับทราบ

ระเบียบวาระที่ ๔

เรื่องเพื่อพิจารณา

ฝ่ายเลขานุการ

หลักเกณฑ์การจัดทำแผนพัฒนาจังหวัด (พ.ศ. ๒๕๖๐ - ๒๕๗๐) และหลักเกณฑ์การจัดทำแผนปฏิบัติการประจำปีงบประมาณ พ.ศ. ๒๕๖๖

สำนักงานสภาพัฒนาการเศรษฐกิจและสังคมแห่งชาติ แจ้งว่า คณะกรรมการบูรณาการนโยบายพัฒนาภาค (ก.บ.ภ.) มีมติในการประชุมครั้งที่ ๒/๒๕๖๔ เมื่อวันที่ ๑๔ กรกฎาคม ๒๕๖๔ เห็นชอบนโยบาย หลักเกณฑ์ และวิธีการจัดทำแผนของจังหวัดและกลุ่มจังหวัด ประจำปีงบประมาณ พ.ศ. ๒๕๖๖ - ๒๕๗๐ และหลักเกณฑ์การจัดทำแผนปฏิบัติการประจำปีงบประมาณ พ.ศ. ๒๕๖๖ - ๒๕๗๐ โดยให้จังหวัดจัดส่งแผนพัฒนาจังหวัดฯ ภายในวันที่ ๑๕ กันยายน ๒๕๖๔ และแผนปฏิบัติการประจำปี ภายในวันที่ ๓๐ กันยายน ของปีที่จะดำเนินการจัดทำแผน

นโยบายการจัดทำแผนพัฒนาจังหวัด และแผนพัฒนากลุ่มจังหวัด

๑. ยึดยุทธศาสตร์ชาติ (พ.ศ. ๒๕๖๑ - ๒๕๘๐) แผนแม่บทภายใต้ยุทธศาสตร์ชาติ แผนปฏิรูปประเทศ แผนพัฒนาเศรษฐกิจและสังคมแห่งชาติ นโยบายรัฐบาล รวมทั้งแผนรายสาขา แผนเฉพาะด้านต่างๆ ที่ผ่านความเห็นชอบจากคณะรัฐมนตรีแล้ว และข้อสั่งการของนายกรัฐมนตรี เป็นกรอบการดำเนินงานจัดทำแผน

๒. ให้ความสำคัญกับแผนพัฒนาภาค เพื่อเป็นแผนชั้นนำการพัฒนาในภาพรวม และเป็นเครื่องมือบูรณาการแผนของส่วนราชการในพื้นที่ เพื่อให้เกิดการพัฒนาที่สอดคล้องเชื่อมโยงกันในทุกพื้นที่ นำไปสู่การเพิ่มขีดความสามารถในการแข่งขัน และลดความเหลื่อมล้ำในสังคม อันจะก่อให้เกิดประโยชน์ต่อประชาชนอย่างทั่วถึง รวมทั้งให้ความสำคัญกับนโยบายการพัฒนาเชิงพื้นที่ เช่น การพัฒนาเขตเศรษฐกิจพิเศษและระเบียงเศรษฐกิจพิเศษรายภาค การพัฒนาเมืองเก่า เป็นต้น

/ ๓. การจัดทำแผน ...

๓. การจัดทำแผนพัฒนาจังหวัดและแผนพัฒนากลุ่มจังหวัด ให้ใช้กระบวนการประชาคม แบบมีส่วนร่วมของทุกภาคส่วน หรือการจัดเวทีระดมความคิดเห็นของประชาชนเพื่อให้ได้มาซึ่งปัญหา และ ความต้องการจากประชาชนในพื้นที่ รวมทั้งให้มีการประสานแผนในระดับพื้นที่ โดยการรวบรวมและจัดลำดับความสำคัญของปัญหาและความต้องการของประชาชนในพื้นที่ ผ่านกลไกการจัดทำแผนพัฒนาหมู่บ้าน แผนชุมชน แผนพัฒนาตำบล แผนพัฒนาท้องถิ่น และแผนพัฒนาอำเภอ เพื่อให้แผนมีความเชื่อมโยงสอดคล้องกันในทุกระดับเป็นแผนเดียวกัน (One Plan) ภายใต้ระเบียบกระทรวงมหาดไทยว่าด้วยการจัดทำแผนและประสานพัฒนาพื้นที่ในระดับอำเภอและตำบล พ.ศ. ๒๕๖๒

๔. การขับเคลื่อนการพัฒนา มุ่งเน้นการทำงานแบบเครือข่ายร่วมกันทุกภาคส่วน ทั้งส่วนราชการ (ส่วนกลาง ส่วนภูมิภาค และส่วนท้องถิ่น) ภาคเอกชน ภาคประชาสังคม หรือประชารัฐ และชุมชน เพื่อร่วมกันกำหนดแนวทางการพัฒนาที่เหมาะสมกับโอกาสและศักยภาพของภาค กลุ่มจังหวัด และจังหวัด รวมทั้งร่วมมือกันในการสนับสนุนการขับเคลื่อนการพัฒนาที่สำคัญของภาค กลุ่มจังหวัด และจังหวัด สู่การปฏิบัติอย่างสัมฤทธิ์ผล

๕. การติดตามและประเมินผลสัมฤทธิ์ของแผนพัฒนาจังหวัด และแผนพัฒนากลุ่มจังหวัด ต้องมีการกำหนดเป้าหมายและตัวชี้วัดที่ชัดเจน เพื่อแสดงให้เห็นว่าผลการดำเนินการที่ผ่านมาประสบผลสำเร็จมากน้อยเพียงใด และบรรลุผลตามตัวชี้วัดที่กำหนดไว้หรือไม่ ทั้งนี้ ให้วิเคราะห์และแสดงเหตุผลประกอบ เพื่อเป็นข้อมูลประกอบการจัดทำแผนในระยะต่อไป

๖. ให้เสนอแผนพัฒนาจังหวัดและแผนพัฒนากลุ่มจังหวัด ในช่วงปีแรกของแผน ๕ ปี สำหรับการทบทวนหรือปรับปรุงแผนพัฒนาจังหวัดและแผนพัฒนากลุ่มจังหวัด ไม่ต้องขอทบทวนหรือปรับปรุงแผนทุกปี หากไม่มีเหตุการณ์หรือสถานการณ์ที่มีผลกระทบต่อการบรรลุเป้าหมายการพัฒนา

๔.๑ การพิจารณาให้ความเห็นชอบร่างแผนพัฒนาจังหวัดสระบุรี พ.ศ. ๒๕๖๖ – ๒๕๗๐

ฝ่ายเลขานุการ

จังหวัดสระบุรีได้จัดประชุมสัมมนา เพื่อรับฟังความคิดเห็นข้อเสนอแนะ ปัญหาและความต้องการของผู้มีส่วนได้ส่วนเสีย กับแผนพัฒนา พ.ศ. ๒๕๖๖ – ๒๕๗๐ และแผน ปฏิบัติราชการประจำปีงบประมาณ พ.ศ. ๒๕๖๖ ของจังหวัดสระบุรี (เวทีประชาคม) เมื่อวันที่ ๘ กันยายน ๒๕๖๔ เวลา ๐๙.๓๐ – ๑๒.๐๐ น. ผ่านทางออนไลน์ ระบบ Zoom Meeting ID: 863 1566 7082 Passcode: 970322 โดยสรุปร่างแผนพัฒนาจังหวัดสระบุรี (พ.ศ. ๒๕๖๖ - ๒๕๗๐) ดังนี้

/ หัวข้อ ...

หัวข้อ	แผนพัฒนาจังหวัด (พ.ศ. ๒๕๖๖-๒๕๗๐)
เป้าหมายการพัฒนาจังหวัด	เมืองอุตสาหกรรมสีเขียวอัจฉริยะ สังคมแห่งคุณภาพชีวิต
ตัวชี้วัดความสำเร็จตามเป้าหมายการพัฒนาจังหวัด	๑. ร้อยละที่เพิ่มขึ้นของผลิตภัณฑ์มวลรวมจังหวัดเพิ่มขึ้น ๒. ระดับการผ่านเกณฑ์การประเมินอุตสาหกรรมเชิงนิเวศในพื้นที่การพัฒนาเมืองอุตสาหกรรมเชิงนิเวศ ๓. ระดับดัชนีความก้าวหน้าของคนเพิ่มขึ้น
พันธกิจ	๑) นำภารกิจของรัฐและนโยบายของรัฐบาลไปปฏิบัติให้เกิดผลสัมฤทธิ์ ๒) ดูแลให้มีการปฏิบัติบังคับการให้เป็นไปตามกฎหมาย เพื่อให้เกิดความสงบเรียบร้อยและเป็นธรรมในสังคม ๓) จัดให้มีการคุ้มครอง ป้องกัน ส่งเสริมและช่วยเหลือประชาชนและชุมชนที่ด้อยโอกาสเพื่อให้ได้รับความเป็นธรรมทั้งในด้านเศรษฐกิจ สังคมและความมั่นคงในการดำรงชีวิตอย่างพอเพียง ๔) จัดให้มีการบริการภาครัฐโดยยึดหลักธรรมาภิบาล เพื่อให้ประชาชนสามารถเข้าถึงได้อย่างเสมอภาค รวดเร็วและมีคุณภาพ ๕) ปฏิบัติหน้าที่อื่นตามที่คณะรัฐมนตรี กระทรวง ทบวง กรมหรือหน่วยงานอื่นของรัฐมอบหมายหรือที่มีกฎหมายกำหนด
ประเด็นการพัฒนา	ประเด็นการพัฒนาที่ ๑ ยุทธศาสตร์การพัฒนาเมืองอุตสาหกรรมเชิงนิเวศ ประเด็นการพัฒนาที่ ๒ เสริมสร้างศักยภาพชุมชนและเมืองสีเขียวอย่างยั่งยืน ประเด็นการพัฒนาที่ ๓ ยุทธศาสตร์คมนาคมขนส่งและโลจิสติกส์เพื่อรองรับอุตสาหกรรมและบริการสู่ภูมิภาคอาเซียน ประเด็นการพัฒนาที่ ๔ ยุทธศาสตร์ขีดความสามารถในการผลิตภาคเกษตร การค้า การท่องเที่ยวและบริการมูลค่าสูงที่เป็นมิตรกับสิ่งแวดล้อม

การแปลงยุทธศาสตร์ไปสู่การปฏิบัติโดยการใช้ Value Chain

ประเด็นการพัฒนาที่ ๑ ยุทธศาสตร์การพัฒนาเมืองอุตสาหกรรมเชิงนิเวศ

วัตถุประสงค์ พัฒนาเมืองอุตสาหกรรมเชิงนิเวศเติบโตอย่างสมดุลและต่อเนื่อง

เป้าหมาย	ตัวชี้วัด	Baseline	ค่าเป้าหมาย					
			๒๕๖๖	๒๕๖๗	๒๕๖๘	๒๕๖๙	๒๕๗๐	๒๕๖๖-๒๕๗๐
ภาคอุตสาหกรรมได้รับการพัฒนาเป็นอุตสาหกรรมเชิงนิเวศ	จำนวนสถานประกอบการที่ผ่านเกณฑ์ Green Industry เพิ่มขึ้น (แห่ง)	๖๗	๘๐	๙๐	๑๐๐	๑๑๐	๑๒๐	๑๐๐
	ระดับการผ่านเกณฑ์ประเมินอุตสาหกรรมเชิงนิเวศ ในพื้นที่การพัฒนาเมืองอุตสาหกรรมเชิงนิเวศเพิ่มขึ้น (ระดับ)	๓	๓	๔	๔	๕	๕	๕
	ร้อยละที่เพิ่มขึ้นของผลิตภัณฑ์มวลรวมภาคอุตสาหกรรมต่อผลิตภัณฑ์มวลรวมจังหวัด (ร้อยละ)	๐.๔๒	๑	๑.๕๐	๒	๒.๕๐	๓	๒

- แนวทางการพัฒนา ๑. พัฒนาโครงสร้างพื้นฐานและระบบโลจิสติกส์ให้ได้มาตรฐาน
 ๒. ส่งเสริมคุณภาพสิ่งแวดล้อมสู่การเป็นเมืองน่าอยู่
 ๓. ยกระดับการบริหารจัดการสู่เมืองอุตสาหกรรมเชิงนิเวศ

แผนงานที่ ๑.๑ พัฒนาโครงสร้างพื้นฐานและระบบโลจิสติกส์ให้ได้มาตรฐาน	แผนงานที่ ๑.๒ ส่งเสริมคุณภาพสิ่งแวดล้อมสู่การเป็นเมืองน่าอยู่	แผนงานที่ ๑.๓ ยกระดับการบริหารจัดการสู่เมืองอุตสาหกรรมเชิงนิเวศ
๑.๑.๑ โครงการพัฒนาการเชื่อมโยงระบบขนส่งต่าง ๆ ในพื้นที่จังหวัดสระบุรี กิจกรรมหลักที่ ๑ : การพัฒนาการเชื่อมโยงระบบขนส่งต่าง ๆ ในพื้นที่จังหวัดสระบุรี กิจกรรมหลักที่ ๒ : พัฒนาโครงสร้างพื้นฐานที่เกินศักยภาพขององค์กรปกครองส่วนท้องถิ่น กิจกรรมหลักที่ ๓ : เพิ่มขีดความสามารถด้านการอำนวยความสะดวกประชาชนเชิงบูรณาการ	๑.๒.๑ โครงการเพิ่มประสิทธิภาพการบริหารจัดการคุณภาพสิ่งแวดล้อมสู่ความเป็นเมืองน่าอยู่ จังหวัดสระบุรี กิจกรรมหลักที่ ๑ : ยกระดับการบริหารจัดการสู่เมืองอุตสาหกรรมเชิงนิเวศ กิจกรรมหลักที่ ๒ : เพิ่มพื้นที่สีเขียวในจังหวัดสระบุรีอย่างยั่งยืน	๑.๓.๑ โครงการเพิ่มประสิทธิภาพเชิงเครือข่ายด้านการบริหารจัดการพลังงานพื้นที่จังหวัดสระบุรี กิจกรรมหลักที่ ๑ : เพิ่มประสิทธิภาพเชิงเครือข่ายด้านการบริหารจัดการพลังงานพื้นที่จังหวัดสระบุรี

ประเด็นการพัฒนาที่ ๒ เสริมสร้างศักยภาพชุมชนและเมืองสีเขียวอย่างยั่งยืน

- วัตถุประสงค์ ๑. ประชาชนทุกกลุ่มทุกช่วงวัยมีคุณภาพชีวิตที่ดีและมีความสุข
 ๒. พัฒนาชุมชนและเมืองให้มีคุณภาพและทันสมัยก้าวทันโลก
 ๓. ประชาชนและผู้รับบริการทุกกลุ่มสามารถเข้าถึงบริการสาธารณสุขอย่างทั่วถึง

เป้าหมาย	ตัวชี้วัด	Baseline	ค่าเป้าหมาย					
			๒๕๖๖	๒๕๖๗	๒๕๖๘	๒๕๖๙	๒๕๗๐	๒๕๖๖-๒๕๗๐
ยกระดับคุณภาพชีวิตของประชาชน	ครอบครัวมีความอบอุ่นที่ผ่านตามเกณฑ์ จปฐ.เพิ่มขึ้น (ร้อยละ)	๙๙.๗๒	๙๙.๘๐	๙๙.๘๕	๙๙.๙๐	๙๙.๙๕	๑๐๐	๑๐๐
	ร้อยละของหมู่บ้านที่ไม่พบปัญหายาเสพติด (ร้อยละ)	๘๘.๕๑	๙๐	๙๒	๙๔	๙๖	๙๘	๙๓.๘๐
	สัดส่วนของขยะมูลฝอยชุมชนที่ได้รับการจัดการอย่างถูกต้องเพิ่มขึ้น (ร้อยละ)	๗๓.๔๘	๗๕	๘๐	๘๕	๙๐	๙๕	๘๕
	อัตราการเกิดคดีอาชญากรรมต่อประชากรแสนคนลดลง (คดีต่อประชากรแสนคน)	๑๐๔	๑๐๐	๙๕	๙๐	๘๕	๘๐	๙๐

- แนวทางการพัฒนา ๑. พัฒนาศักยภาพและคุณภาพชีวิตของประชาชนทุกกลุ่มทุกช่วงวัย เสริมสร้างความมั่นคงและความปลอดภัยในชีวิตและทรัพย์สิน
๒. พัฒนาชุมชนและเมืองให้มีคุณภาพอย่างมีส่วนร่วม
๓. เพิ่มประสิทธิภาพระบบการบริการสาธารณะสู่การเป็นเมืองอัจฉริยะ

แผนงานที่ ๒.๑ เสริมสร้างความปลอดภัยและความมั่นคงในพื้นที่จังหวัดสระบุรี	แผนงานที่ ๒.๒ พัฒนาศักยภาพคุณภาพชีวิต และระบบนิเวศที่เอื้อต่อการเรียนรู้ตลอดชีวิตของประชาชนทุกกลุ่มทุกช่วงวัย	แผนงานที่ ๒.๓ เสริมสร้างการพัฒนาชุมชนและเมืองอย่างยั่งยืน
<p>๒.๑.๑ โครงการเพิ่มประสิทธิภาพด้านความมั่นคงและปลอดภัยของประชาชน</p> <p>กิจกรรมหลักที่ ๑ : รมรงค์การป้องกันและแก้ไขปัญหาเสพติด TO BE NUMBER ONE จังหวัดสระบุรี</p> <p>กิจกรรมหลักที่ ๒ : เสริมสร้างความปลอดภัยและความมั่นคงในพื้นที่จังหวัดสระบุรี</p> <p>๒.๑.๒ โครงการเสริมสร้างความปลอดภัยในชีวิตและทรัพย์สิน</p> <p>กิจกรรมหลักที่ ๑ : เสริมสร้างความปลอดภัยในชีวิตและทรัพย์สิน</p> <p>กิจกรรมหลักที่ ๒ ติดตั้งไฟฟ้าส่องสว่างในเขตชุมชน เพื่ออำนวยความสะดวกในชีวิตและทรัพย์สิน</p> <p>กิจกรรมหลักที่ ๓ : ปรับปรุงเส้นทางคมนาคมสู่คุณภาพชีวิตที่ดีของประชาชนจังหวัดสระบุรี</p> <p>๒.๑.๓ โครงการเพิ่มประสิทธิภาพการจัดระเบียบสังคมเชิงบูรณาการจังหวัดสระบุรี</p> <p>กิจกรรมหลักที่ ๑ : เพิ่มประสิทธิภาพการจัดระเบียบสังคมเชิงบูรณาการจังหวัดสระบุรี</p> <p>๒.๑.๔ โครงการเสริมสร้างสังคมสุขภาพ</p> <p>ถ่วงหน้าสู่การพัฒนาที่ยั่งยืน</p> <p>กิจกรรมหลักที่ ๑ : เสริมสร้างสังคมสุขภาพถ่วงหน้าสู่การพัฒนาที่ยั่งยืน</p>	<p>๒.๒.๑ โครงการพัฒนาคุณภาพชีวิตเศรษฐกิจครัวเรือนตามแนวปรัชญาเศรษฐกิจพอเพียงอย่างยั่งยืน</p> <p>กิจกรรมหลักที่ ๑ : พัฒนาศักยภาพชีวิตเศรษฐกิจครัวเรือนตามแนวปรัชญาเศรษฐกิจพอเพียงอย่างยั่งยืน</p> <p>กิจกรรมหลักที่ ๒ : ผลิตและพัฒนากำลังคนทางด้านอาชีวศึกษา</p> <p>สนองต่อความต้องการของสถานประกอบการในจังหวัดสระบุรี</p> <p>กิจกรรมหลักที่ ๓ : ขับเคลื่อนการพัฒนาตามปรัชญาเศรษฐกิจพอเพียงในจังหวัดสระบุรี</p> <p>๒.๒.๒ โครงการพัฒนาสระบุรีเมืองแห่งความสุข คนดี คุณภาพชีวิตดี</p> <p>กิจกรรมหลักที่ ๑ : พัฒนาสระบุรีเมืองแห่งความสุข คนดี คุณภาพชีวิตดี</p>	<p>๒.๓.๑ โครงการพัฒนาศักยภาพชุมชนและเมืองน่าอยู่อย่างยั่งยืน</p> <p>กิจกรรมหลักที่ ๑ : สร้างเสริมโครงสร้างพื้นฐานที่จำเป็นต่อการพัฒนาชุมชนและเมือง</p> <p>กิจกรรมหลักที่ ๒ : สร้างเครือข่ายการพัฒนาเมืองด้วยกระบวนการมีส่วนร่วมขององค์กรทุกภาคส่วน</p> <p>กิจกรรมหลักที่ ๓ : พัฒนาการบริหารจัดการน้ำ การจัดการขยะ เพิ่มพื้นที่ป่าและสิ่งแวดล้อม</p> <p>๒.๓.๒ โครงการการเพิ่มประสิทธิภาพภาครัฐ และการบริการประชาชนอย่างมีประสิทธิภาพ</p> <p>กิจกรรมหลักที่ ๑ : พัฒนาระบบการบริการของสาธารณะเพื่ออำนวยความสะดวกแก่ประชาชนในทุกระดับชั้น</p> <p>กิจกรรมหลักที่ ๒ : ส่งเสริมสังคมแห่งคุณภาพและบุคคลต้นแบบตามหลักธรรมาภิบาล</p> <p>กิจกรรมหลักที่ ๓ : เผยแพร่ข้อมูลข่าวสารและสร้างการรับรู้สู่ชุมชน</p> <p>กิจกรรมหลักที่ ๔ : พัฒนาขีดสมรรถนะการจัดการระบบเทคโนโลยีสารสนเทศเชื่อมโยงการบริการสาธารณะสู่ความทันสมัย</p>

ประเด็นการพัฒนาที่ ๓ ยกระดับคมนาคมขนส่งและโลจิสติกส์เพื่อรองรับอุตสาหกรรมและบริการสู่ภูมิภาคอาเซียน

วัตถุประสงค์ ๑. พัฒนาโครงข่ายการคมนาคมขนส่งเชื่อมภูมิภาคกับระเบียงเศรษฐกิจพิเศษภาคตะวันออกเฉียงเหนือ

๒. พัฒนาระบบการคมนาคมขนส่งอัจฉริยะที่เป็นมิตรกับสิ่งแวดล้อม

เป้าหมาย	ตัวชี้วัด	Baseline	ค่าเป้าหมาย						
			๒๕๖๖	๒๕๖๗	๒๕๖๘	๒๕๖๙	๒๕๗๐	๒๕๖๖-๒๕๗๐	
โครงสร้างพื้นฐาน และระบบโลจิสติกส์ที่ได้มาตรฐาน	จำนวนที่เพิ่มขึ้นของสายทางที่ได้รับการพัฒนา (สาย)	-	๑๐	๑๐	๑๐	๑๐	๑๐	๑๐	๑๐
การขนส่งที่ปลอดภัยและเป็นมิตรกับสิ่งแวดล้อม	สัดส่วนผลิตภัณฑ์มวลรวมสาขาขนส่ง สถานที่เก็บสินค้าและการคมนาคมต่อผลิตภัณฑ์มวลรวมจังหวัดทั้งหมดเพิ่มขึ้น (ร้อยละ)	-๓.๗๐	๕	๕	๕	๕	๕	๕	๕

แนวทางการพัฒนา ๑. พัฒนาโครงสร้างพื้นฐานด้านการขนส่งและเครือข่ายโลจิสติกส์เชื่อมภูมิภาคกับระเบียงเศรษฐกิจพิเศษภาคตะวันออกเฉียงเหนือ

๒. พัฒนาระบบการคมนาคมขนส่งที่ปลอดภัยด้วยเทคโนโลยีและเป็นมิตรกับสิ่งแวดล้อม

แผนงานที่ ๓.๑ พัฒนาระบบโครงสร้างพื้นฐานเพื่อด้านการคมนาคมขนส่งและเครือข่ายโลจิสติกส์เพื่อการเชื่อมภูมิภาคกับระเบียงเศรษฐกิจพิเศษภาคตะวันออกเฉียงเหนือ	แผนงานที่ ๓.๒ การพัฒนาพื้นที่และระบบนิเวศเพื่อรองรับการเป็นศูนย์กลางด้านคมนาคมขนส่งและโลจิสติกส์	แผนงานที่ ๓.๓ เพิ่มประสิทธิภาพการคมนาคมขนส่งและเครือข่ายโลจิสติกส์
๓.๑.๑ โครงการพัฒนาและปรับปรุงระบบเส้นทางคมนาคมเพื่อการรองรับการพัฒนาเศรษฐกิจ กิจกรรมหลักที่ ๑ : พัฒนาและปรับปรุงโครงสร้างเส้นทางคมนาคม	๓.๒.๑ โครงการพัฒนาสิ่งอำนวยความสะดวก และศูนย์บริการด้านโลจิสติกส์เพื่อการรองรับการพัฒนาเศรษฐกิจ กิจกรรมหลักที่ ๑ : พัฒนาและส่งเสริมผู้ให้บริการโลจิสติกส์ผู้ให้บริการแบบครบวงจร	๓.๓.๑ โครงการการบริหารจัดการคมนาคมขนส่งอัจฉริยะ กิจกรรมหลักที่ ๑ : พัฒนาระบบการคมนาคมขนส่งอัจฉริยะ เชื่อมโยงระบบการเดินทางและการขนส่งทางบก ทางราง และทางน้ำ กิจกรรมหลักที่ ๒ : พัฒนาและบูรณาการฐานข้อมูลการเดินทางและขนส่งทุกรูปแบบธรรมาภิบาล กิจกรรมหลักที่ ๓ : เผยแพร่ข้อมูลข่าวสารและสร้างการรับรู้สู่ชุมชน กิจกรรมหลักที่ ๔ : พัฒนาขีดสมรรถนะการจัดการระบบเทคโนโลยีสารสนเทศ เชื่อมโยงการบริการสาธารณะสู่ความทันสมัย

ประเด็นการพัฒนาที่ ๔ ยกระดับขีดความสามารถในการผลิตภาคเกษตร การค้า การท่องเที่ยวและบริการ
มูลค่าสูงที่เป็นมิตรกับสิ่งแวดล้อม

- วัตถุประสงค์ ๑. พัฒนาศักยภาพการผลิตภาคเกษตร การค้า การท่องเที่ยวและบริการมูลค่าสูง
ที่เป็นมิตรกับสิ่งแวดล้อม
๒. เพิ่มศักยภาพในการเชื่อมโยงภาคเกษตร การค้า การท่องเที่ยวและบริการ

เป้าหมาย	ตัวชี้วัด	Baseline	ค่าเป้าหมาย					
			๒๕๖๖	๒๕๖๗	๒๕๖๘	๒๕๖๙	๒๕๗๐	๒๕๖๖-๒๕๗๐
ยกระดับขีดความสามารถในการผลิตภาคเกษตร การค้า การท่องเที่ยวและบริการ	ร้อยละที่เพิ่มขึ้นของผลิตภัณฑ์มวลรวมจังหวัดภาคเกษตร	๓.๓๒	๓.๕๐	๔	๔.๕๐	๕	๕.๕๐	๔.๕๐
	ร้อยละที่เพิ่มขึ้นของผลิตภัณฑ์มวลรวมจังหวัดภาคบริการ	๒.๗๕	๓	๓.๕๐	๔	๔.๕๐	๕	๔
	ร้อยละที่เพิ่มขึ้นของจำนวนผู้เยี่ยมชมเยือน (ร้อยละ)	๒.๖๖	๓	๓.๕๐	๔	๔.๕๐	๕	๔

- แนวทางการพัฒนา ๑. ส่งเสริมและพัฒนาศักยภาพผู้ประกอบการและกำลังคนภาคเกษตร SMEs การค้า การท่องเที่ยวและบริการ
๒. พัฒนาประสิทธิภาพกระบวนการผลิตภาคเกษตร SMEs การค้า การท่องเที่ยวและบริการมูลค่าสูงที่เป็นมิตรต่อสิ่งแวดล้อม
๓. ยกระดับการบริหารจัดการ การตลาด และการประชาสัมพันธ์เชิงรุก

แผนงานที่ ๔.๑ ส่งเสริมระบบการผลิต การแปรรูปสินค้าสู่มาตรฐานสากล (ผลิตภัณฑ์ชุมชน สินค้าเกษตรปลอดภัย)	แผนงานที่ ๔.๒ พัฒนาระดับศักยภาพด้านการค้า การลงทุน การท่องเที่ยวและบริการ
<p>๔.๑.๑ โครงการพัฒนาการบริหารจัดการและเพิ่มผลผลิตทางการเกษตรปลอดภัย</p> <p>กิจกรรมหลักที่ ๑ : พัฒนาการบริหารจัดการและเพิ่มผลผลิตทางการเกษตรปลอดภัย</p> <p>๔.๑.๒ โครงการฟื้นฟูและเพิ่มปริมาณสัตว์น้ำและบริหารจัดการทรัพยากรประมง</p> <p>กิจกรรมหลักที่ ๑ : ฟื้นฟูและเพิ่มปริมาณสัตว์น้ำและบริหารจัดการทรัพยากรประมง</p> <p>๔.๑.๓ โครงการส่งเสริมตลาดสินค้าเกษตรปลอดภัยจังหวัดสระบุรี</p> <p>กิจกรรมหลักที่ ๑ : ส่งเสริมตลาดสินค้าเกษตรปลอดภัยจังหวัดสระบุรี</p> <p>๔.๑.๔ โครงการเพิ่มประสิทธิภาพการบริหารจัดการน้ำแบบบูรณาการระดับพื้นที่</p> <p>กิจกรรมหลักที่ ๑ : เพิ่มประสิทธิภาพการบริหารจัดการน้ำแบบบูรณาการระดับพื้นที่</p> <p>๔.๑.๕ โครงการสานพลังประชารัฐ จัดงานมหกรรมตลาดเงินทุนสู่ผู้ประกอบการรายย่อย จังหวัดสระบุรี</p> <p>กิจกรรมหลักที่ ๑ : สานพลังประชารัฐ จัดงานมหกรรมตลาดเงินทุนสู่ผู้ประกอบการรายย่อย จังหวัดสระบุรี</p>	<p>๔.๒.๑ โครงการส่งเสริมการจัดกิจกรรมเพื่อกระตุ้นตลาดการท่องเที่ยวในจังหวัดสระบุรี</p> <p>กิจกรรมหลักที่ ๑ : ส่งเสริมการจัดงานประเพณีระดับจังหวัด</p> <p>กิจกรรมหลักที่ ๒ : ส่งเสริมการท่องเที่ยวในชุมชน</p> <p>กิจกรรมหลักที่ ๓ : ส่งเสริมสินค้า/บริการท่องเที่ยว</p> <p>กิจกรรมหลักที่ ๔ : พัฒนาศักยภาพบุคลากรด้านการท่องเที่ยว</p> <p>๔.๒.๒ โครงการพัฒนาการเชื่อมโยงระบบขนส่งสู่แหล่งท่องเที่ยว</p> <p>กิจกรรมหลักที่ ๑ : พัฒนาโครงสร้างพื้นฐานสู่แหล่งท่องเที่ยว</p> <p>กิจกรรมหลักที่ ๒ : การพัฒนาแหล่งท่องเที่ยวและบริการ</p> <p>กิจกรรมหลักที่ ๓ : ส่งเสริมและพัฒนาผู้ประกอบการผลิตภัณฑ์ชุมชนให้มีศักยภาพทางการตลาด</p>

จึงเรียนที่ประชุมเพื่อโปรดพิจารณา

มติที่ประชุม

เห็นชอบ

๔.๒ การพิจารณาให้ความเห็นชอบร่างแผนปฏิบัติราชการประจำปีงบประมาณ พ.ศ. ๒๕๖๖ ของจังหวัดสระบุรี

ฝ่ายเลขานุการ

หลักเกณฑ์การจัดทำแผนปฏิบัติราชการประจำปีของจังหวัดและกลุ่มจังหวัด โครงการที่ดำเนินการโดยจังหวัดและกลุ่มจังหวัด ตามแผนปฏิบัติราชการประจำปีของจังหวัด และกลุ่มจังหวัด ซึ่งจะเสนอเป็นคำขอของงบประมาณของจังหวัดและกลุ่มจังหวัด จะต้องเป็นไปตามหลักเกณฑ์ ดังนี้

๑. ความสอดคล้องและเชื่อมโยงของแผน โครงการจะต้องมีความสอดคล้องกับแนวทาง การพัฒนาภายใต้แผนพัฒนาจังหวัดและกลุ่มจังหวัด และเชื่อมโยงตาม ห่วงโซ่การพัฒนา/ห่วงโซ่คุณค่าตาม แผนงานที่กำหนด เพื่อขับเคลื่อนการพัฒนา หรือแก้ไขปัญหาของจังหวัดและกลุ่มจังหวัดให้บรรลุผลอย่างยั่งยืน รวมทั้งสนับสนุน การขับเคลื่อนยุทธศาสตร์ชาติ แผนแม่บท แผนระดับชาติ นโยบายรัฐบาล ทิศทางการพัฒนาภาค ตามศักยภาพ และปัญหาหรือความต้องการของประชาชน ในพื้นที่ ทั้งนี้ ต้องให้ความสำคัญกับโครงการสำคัญ ที่ปรากฏในแผนพัฒนาจังหวัด และกลุ่มจังหวัดก่อน และสามารถเสนอโครงการอื่นที่มีความจำเป็นเพื่อสนับสนุน การขับเคลื่อนแผนพัฒนา มีความสอดคล้องกับแนวทางและแผนงานที่กำหนด เพิ่มเติมได้

๒. ความพร้อมและความเหมาะสมของโครงการ มีหลักเกณฑ์ ดังนี้

๒.๑ โครงการต้องมีรายละเอียดข้อมูลที่ครบถ้วนตามแบบฟอร์มที่ ก.บ.ภ. กำหนด โดยกรณีที่เป็นโครงการก่อสร้างจะต้องระบุความพร้อมของพื้นที่ดำเนินงาน รวมทั้งแบบบูรณาการโดยสังเขป พร้อมด้วยเอกสารยืนยันว่าสามารถดำเนิน โครงการได้ทันทีหลังจากผ่านการพิจารณาของ ก.บ.ภ. และต้องมี รายละเอียด งบประมาณการค่าใช้จ่ายที่สามารถพิจารณาความเหมาะสมของค่าใช้จ่ายได้ หากโครงการใดไม่มี รายละเอียดข้อมูลดังกล่าวอย่างครบถ้วน โครงการนั้นจะไม่ได้ รับการพิจารณา

๒.๒ โครงการจะต้องดำเนินการโดยหน่วยงานที่มีภารกิจรับผิดชอบ โดยตรงตามกฎหมาย ในกรณีที่มีสินทรัพย์ที่เกิดจากการดำเนินโครงการ หน่วยงาน ดังกล่าวจะต้องมีการตั้งงบประมาณสำหรับบริหาร จัดการและบำรุงรักษาในระยะ ต่อไป โดยต้องมีการจัดทำบันทึกข้อตกลงระหว่างจังหวัดและกลุ่มจังหวัดกับ หน่วยงานดังกล่าวแนบมาพร้อมกับคำขอโครงการ หากไม่มีเอกสารบันทึกข้อตกลง แนบมา โครงการนั้น จะไม่ได้รับการพิจารณา

๒.๓ โครงการต้องมีความเหมาะสมและเป็นไปได้ทั้งด้านเทคนิค (วิธีการ หรือรูปแบบที่ใช้ในการดำเนินการ) ด้านกายภาพ (ความพร้อมของพื้นที่

/ ดำเนินงาน ...

ดำเนินงาน บุคลากร การบริหารความเสี่ยง และการบริหารจัดการ) ด้านงบประมาณ (ความสมเหตุสมผลของวงเงินกับประโยชน์ที่ได้จากการดำเนินโครงการ) และด้านระยะเวลา (ต้องดำเนินการได้แล้วเสร็จภายในปีงบประมาณ) รวมทั้งการวิเคราะห์ผลกระทบเชิงบวก และเชิงลบในการดำเนินโครงการ ทั้งนี้ โครงการที่ต้องดำเนินการในพื้นที่ที่ต้องได้รับการอนุมัติ/อนุญาต ต้องได้รับการอนุมัติ/อนุญาตจากเจ้าของพื้นที่/หน่วยงานเจ้าของพื้นที่ก่อนที่จะเสนอขอโครงการ เช่น พื้นที่ อุทยานแห่งชาติป่าสงวนแห่งชาติที่ดินธรณีสงฆ์ เป็นต้น สำหรับโครงการที่จะต้องประเมินผลกระทบต่อ สิ่งแวดล้อม ให้ยื่นเอกสารการประเมินผลกระทบต่อสิ่งแวดล้อมมาพร้อมกับคำขอโครงการด้วย รวมถึง โครงการที่เกี่ยวกับแหล่งน้ำจะต้องดำเนินการตามหลักเกณฑ์ที่คณะกรรมการทรัพยากรน้ำแห่งชาติกำหนด

๒.๔ โครงการต้องมีความคุ้มค่า โดยต้องแสดงผลลัพธ์ หรือประโยชน์ของโครงการที่ คาดว่าจะได้รับด้านเศรษฐกิจ สังคม ความมั่นคง หรือทรัพยากรธรรมชาติและสิ่งแวดล้อม อาทิ จำนวน ประชากร จำนวนเกษตรกร พื้นที่เพาะปลูก รายได้ ฯลฯ โดยเฉพาะผลประโยชน์ที่ประชาชนในพื้นที่จะได้รับ อย่างชัดเจน และต้องมีความสอดคล้องกับความต้องการของกลุ่มเป้าหมาย มีความยั่งยืน และสามารถพึ่งพาตนเองได้ในระยะยาว

๓. จังหวัดและกลุ่มจังหวัดสามารถเสนอโครงการที่ใช้ระยะเวลาในการดำเนินการต่อเนื่องได้ โดยแบ่งระยะเวลาดำเนินการเป็นรายปี (Phasing) พร้อมแสดงเหตุผลความจำเป็นที่ต้องดำเนินการต่อเนื่อง มากกว่าหนึ่งปีว่าหากไม่ดำเนินการต่อเนื่องจะส่งผลกระทบต่อการพัฒนาอย่างไร ทั้งนี้โครงการ ที่ต้องใช้ระยะเวลาในการดำเนินการมากกว่าหนึ่งปี

๔. โครงการที่มีการใช้ระยะเวลาในการดำเนินการต่อเนื่อง และโครงการที่ดำเนินการเป็น ประจำปีเช่น โครงการกระตุ้นการท่องเที่ยวประจำปี โครงการที่ดำเนินกิจกรรมเดิมแต่เปลี่ยนหรือขยายพื้นที่ ดำเนินการหรือกลุ่มเป้าหมาย เป็นต้น จังหวัดและกลุ่มจังหวัดจะต้องรายงานความสำเร็จของการดำเนินงาน ที่ผ่านมา พร้อมทั้งแสดงความก้าวหน้าในการบรรลุวัตถุประสงค์และค่าเป้าหมายที่กำหนดไว้ในแผนพัฒนาจังหวัด และแผนพัฒนามูลุุ่มจังหวัด

๕. การจัดลำดับความสำคัญของโครงการ ให้จังหวัดและกลุ่มจังหวัดต้องเสนอโครงการ พร้อมจัดลำดับความสำคัญโดยรวมรายโครงการภายใต้แผนปฏิบัติราชการ ประจำปี สำหรับโครงการด้าน โครงสร้างพื้นฐาน เช่น ถนน แหล่งน้ำ ไฟฟ้าส่องสว่าง เชื้อเพลิงป้องกันตลิ่ง ให้จัดลำดับความสำคัญของกิจกรรม ภายใต้โครงการ เพื่อประกอบการพิจารณาด้วย

๖. ข้อกำหนดลักษณะและคุณสมบัติเฉพาะของโครงการ มีดังนี้

๖.๑ โครงการต้องไม่เป็นการจัดซื้อวัสดุครุภัณฑ์เพื่อแจกจ่ายแก่ประชาชน โดยตรง ยกเว้นในกรณีของครุภัณฑ์ที่จัดซื้อนั้น เป็นส่วนหนึ่งของกิจกรรมภายใต้ โครงการที่สอดคล้องกับแนวทาง การพัฒนาจังหวัดและกลุ่มจังหวัด สำหรับ โครงการส่งเสริมและพัฒนาอาชีพจะสนับสนุนเฉพาะวัสดุ ประกอบการฝึกอบรม

๖.๒ โครงการต้องไม่เป็นการจัดซื้อครุภัณฑ์เพื่อใช้งานตามภารกิจปกติ ของส่วนราชการ ยกเว้นในกรณีของครุภัณฑ์ที่จัดซื้อนั้น เป็นส่วนหนึ่งของกิจกรรม ภายใต้โครงการที่สอดคล้องกับแนวทางการ พัฒนาจังหวัดและกลุ่มจังหวัด

๖.๓ โครงการต้องไม่เป็นการใช้จ่ายสำหรับการปรับปรุง ซ่อมแซม หรือ ก่อสร้าง อาคาร สถานที่และระบบสาธารณูปโภคของส่วนราชการ เพื่อใช้งาน ตามภารกิจปกติของส่วนราชการ ยกเว้นค่าใช้จ่าย ในการบำรุง ดูแล รักษา หรือ ค่าสาธารณูปโภคฯ ของสินทรัพย์ที่อยู่ระหว่างการโอนสินทรัพย์ให้ส่วนราชการ เฉพาะสินทรัพย์ที่เกิดขึ้นจากการดำเนินโครงการที่ได้รับความเห็นชอบจาก ก.บ.ภ. โดยให้เจียดจ่ายจาก เงินเหลือจ่ายในการดำเนินโครงการจังหวัดและกลุ่มจังหวัดเป็น ลำดับแรก และจากงบบริหารจัดการเป็นลำดับ ต่อมา

๖.๔ โครงการต้องไม่มีวัตถุประสงค์หลักเกี่ยวกับการศึกษา ฝึกอบรม ดูงาน เว้นแต่ ฝึกอบรมด้านอาชีพ ด้านความมั่นคง หรือเป็นประเด็นสำคัญของจังหวัดและ กลุ่มจังหวัด ซึ่งต้องมีการระบุไว้ ในส่วนของประเด็นปัญหาและความต้องการ เชิงพื้นที่ และบทวิเคราะห์ของแผนพัฒนาจังหวัดและแผนพัฒนา กลุ่มจังหวัด โดยกลุ่มเป้าหมายต้องไม่ใช่เจ้าหน้าที่ของรัฐ และไม่ใช่กลุ่มเป้าหมายเดียวกับ ส่วนราชการอื่น รวมทั้งจะต้องแสดงเป้าหมายโดยรวมและขอบเขตการดำเนินงาน ระหว่างจังหวัดและกลุ่มจังหวัดกับส่วนราชการ ให้ชัดเจน

๖.๕ โครงการต้องไม่เป็นการบูรณาการกิจกรรมประเภท เดียวกัน หรือ เกี่ยวข้องกันเข้าด้วยกัน ให้เป็นโครงการที่จะสามารถส่งผลการ พัฒนาระดับจังหวัดและกลุ่มจังหวัด

๖.๖ โครงการต้องไม่เป็นการเดินทางไปต่างประเทศ

๖.๗ โครงการต้องไม่เป็นการขององค์กรปกครองส่วนท้องถิ่น

การจัดทำแบบสรุปแผนงานโครงการที่จังหวัดและกลุ่มจังหวัดขอรับการสนับสนุน จากคณะกรรมการบูรณาการนโยบายพัฒนาภาค (ก.บ.ภ.) ได้แจ้งกรอบการจัดสรร งบประมาณ ประจำปีงบประมาณ พ.ศ. ๒๕๖๖ ดังนี้

๑. กรอบการจัดสรรงบประมาณ	๒๑๒,๔๘๗,๕๐๐ บาท
๒. งบค่าใช้จ่ายในการบริหารงานจังหวัดแบบบูรณาการ	๙,๐๐๐,๐๐๐ บาท
รวมทั้งสิ้น	๒๒๑,๔๘๗,๕๐๐ บาท

ซึ่งในปีงบประมาณ พ.ศ. ๒๕๖๖ มีการเสนอโครงการเพื่อบรรจุในแผนปฏิบัติราชการ ประจำปี ดังนี้

การพิจารณาให้ความเห็นชอบร่างแผนปฏิบัติการประจำปีงบประมาณ
พ.ศ. ๒๕๖๖ ของจังหวัดสระบุรี

ที่	ประเด็นการพัฒนา	โครงการที่เสนอของงบประมาณจังหวัด	
		จำนวนโครงการ/ กิจกรรม	งบประมาณ (บาท)
๑	ยกระดับการพัฒนาเมืองอุตสาหกรรมเชิงนิเวศ	๒ โครงการ ๑๓ กิจกรรม	๑๙๒,๔๔๐,๐๐๐
๒	เสริมสร้างศักยภาพชุมชนและเมืองสีเขียวอย่างยั่งยืน	๔ โครงการ ๒๓ กิจกรรม	๕๔,๓๘๓,๙๐๐
๓	ยกระดับคมนาคมขนส่งและโลจิสติกส์เพื่อรองรับ อุตสาหกรรมและบริการสู่ภูมิภาคอาเซียน	๒ โครงการ ๔ กิจกรรม	๒๐,๔๙๓,๕๘๐
๔	ยกระดับขีดความสามารถในการผลิตภาคเกษตร การค้า การท่องเที่ยวและบริการมูลค่าสูง ที่เป็นมิตรกับสิ่งแวดล้อม	๘ โครงการ ๗๐ กิจกรรม	๒๙๐,๘๒๕,๑๙๐
	ค่าใช้จ่ายในการบริหารงานจังหวัดแบบบูรณาการ	-	๙,๐๐๐,๐๐๐
	รวมทั้งสิ้น	๑๖ โครงการ ๑๑๐ กิจกรรม	๕๖๗,๑๔๒,๖๗๐

ทั้งนี้ จังหวัดสระบุรีจะพิจารณาจัดลำดับความสำคัญของโครงการตาม
กรอบการจัดสรรงบประมาณ ของคณะกรรมการบูรณาการนโยบายพัฒนาภาค
(ก.บ.ภ.) และ พิจารณาตามความพร้อมของแบบบูรณาการ งบประมาณราคา หนังสือ
อนุญาตให้ใช้พื้นที่ดำเนินการ และใบเสนอราคา เป็นต้น

จึงเรียนที่ประชุมเพื่อโปรดพิจารณา

มติที่ประชุม เห็นชอบ

ระเบียบวาระที่ ๕ เรื่องอื่นๆ

- ไม่มี -

ปิดประชุมเวลา ๑๖.๐๐ น.

ผู้บันทึกรายงานการประชุม

(นางสาวณัฐกวี เทพนารา)

นักวิเคราะห์นโยบายและแผนปฏิบัติการ

ผู้ตรวจรายงานการประชุม

(นายอลงกต มีแก้ว)

ผู้อำนวยการกลุ่มงานยุทธศาสตร์และข้อมูลเพื่อการพัฒนาจังหวัด

ภาคผนวก ข.
คำอธิบาย และค่า Baseline ของตัวชี้วัด

ตัวชี้วัดความสำเร็จตามเป้าหมายการพัฒนาจังหวัดสระบุรี (พ.ศ. 2566 - 2570)

ที่	ตัวชี้วัด	คำอธิบาย	รายละเอียดข้อมูล										
1	ร้อยละที่เพิ่มขึ้นของผลิตภัณฑ์มวลรวมจังหวัดเพิ่มขึ้น	พิจารณาจากผลิตภัณฑ์มวลรวมจังหวัดปีเป้าหมาย เปรียบเทียบกับผลิตภัณฑ์มวลรวมจังหวัดปีที่ผ่านมา (แหล่งที่มา : สำนักงานสภาพัฒนาการเศรษฐกิจและสังคมแห่งชาติ)	<table border="1"> <thead> <tr> <th>ปี พ.ศ.</th> <th>อัตราการขยายตัว (ร้อยละ)</th> </tr> </thead> <tbody> <tr> <td>2560</td> <td>-1.24</td> </tr> <tr> <td>2561</td> <td>0.95</td> </tr> <tr> <td>2562</td> <td>1.63</td> </tr> <tr> <td colspan="2">ค่าเฉลี่ยอัตราการขยายตัว 3 ปี เท่ากับ ร้อยละ 0.45</td> </tr> </tbody> </table>	ปี พ.ศ.	อัตราการขยายตัว (ร้อยละ)	2560	-1.24	2561	0.95	2562	1.63	ค่าเฉลี่ยอัตราการขยายตัว 3 ปี เท่ากับ ร้อยละ 0.45	
ปี พ.ศ.	อัตราการขยายตัว (ร้อยละ)												
2560	-1.24												
2561	0.95												
2562	1.63												
ค่าเฉลี่ยอัตราการขยายตัว 3 ปี เท่ากับ ร้อยละ 0.45													
2	ระดับการผ่านเกณฑ์การประเมินอุตสาหกรรมเชิงนิเวศในพื้นที่การพัฒนาเมืองอุตสาหกรรมเชิงนิเวศ	พิจารณาอันดับของการพัฒนาความเป็นเมืองอุตสาหกรรมเชิงนิเวศ ซึ่งผ่านการประเมินตามเกณฑ์และได้รับรองความเป็นเมืองอุตสาหกรรมเชิงนิเวศ จากกรมโรงงานอุตสาหกรรม เมืองอุตสาหกรรมเชิงนิเวศ (Eco Industrial Town) เป็นการพัฒนาอุตสาหกรรมแบบยั่งยืนที่มุ่งเน้นความเป็นมิตรกับสิ่งแวดล้อม โดยการพัฒนาออกแบบระบบอุตสาหกรรมใหม่ที่คล้ายคลึงกับระบบนิเวศทางธรรมชาติ ที่อยู่บนหลักการพึ่งพาอาศัยซึ่งกันและกัน (Symbiosis) และดำรงอยู่ได้อย่างยั่งยืนเป็นสำคัญ เพื่อคงความอุดมสมบูรณ์ของทรัพยากรธรรมชาติและพลังงาน และจัดให้ทำเกณฑ์การประเมินการเป็นเมืองอุตสาหกรรมเชิงนิเวศ 41 ตัวชี้วัด ครอบคลุม 5 มิติ 20 ด้าน โดยระดับการเป็นเมืองอุตสาหกรรมเชิงนิเวศ แบ่งออกเป็น 5 ระดับ ประกอบด้วย	<table border="1"> <thead> <tr> <th>ปี พ.ศ.</th> <th>ระดับการผ่านเกณฑ์การประเมิน</th> </tr> </thead> <tbody> <tr> <td>2562</td> <td>2</td> </tr> <tr> <td>2563</td> <td>2</td> </tr> </tbody> </table>	ปี พ.ศ.	ระดับการผ่านเกณฑ์การประเมิน	2562	2	2563	2				
ปี พ.ศ.	ระดับการผ่านเกณฑ์การประเมิน												
2562	2												
2563	2												

ที่	ตัวชี้วัด	คำอธิบาย	รายละเอียดข้อมูล								
		<p>ของพื้นที่เป้าหมายเป็นไปตามเป้าหมายของการพัฒนา ซึ่งดำเนินการโดยผู้มีส่วนได้ส่วนเสียที่เกี่ยวข้องโดยเฉพาะ</p> <p>ระดับที่ 3 ประสิทธิภาพในการใช้ทรัพยากร (Resource Efficiency) การใช้ทรัพยากรต่างๆ ซึ่งมีอยู่อย่างจำกัดในลักษณะที่ส่งเสริมให้เกิดความยั่งยืน ในขณะที่สุดผลกระทบที่เกิดขึ้นต่อสิ่งแวดล้อมให้น้อยลง ซึ่งเป็นการช่วยให้มีการใช้ทรัพยากรที่ลดลง</p> <p>ระดับที่ 4 การพึ่งพาอาศัย (Symbiosis) การมีปฏิสัมพันธ์ระหว่างกันระหว่างหน่วยงาน/องค์กร/คนในพื้นที่ โดยปฏิสัมพันธ์นั้นก่อให้เกิดผลประโยชน์ร่วมแก่ทุกฝ่าย</p> <p>ระดับที่ 5 เมื่อนำอยู่คู่อุตสาหกรรม (Happiness) คือ การพัฒนาอุตสาหกรรมให้สามารถอยู่ร่วมกันกับเมืองหรือชุมชน อย่างมีความสุข (แหล่งข้อมูล : สำนักงานอุตสาหกรรมจังหวัดสระบุรี)</p>									
3	ระดับดัชนีความก้าวหน้าของคนเพิ่มขึ้น	<p>ระดับดัชนีความก้าวหน้าของคนเพิ่มขึ้น ประกอบด้วย 8 ดัชนีย่อยคือ</p> <ol style="list-style-type: none"> 1) ด้านสุขภาพ 2) ด้านการศึกษา 3) ด้านชีวิตการทำงาน 4) ด้านรายได้ 5) ด้านที่อยู่อาศัยและสภาพแวดล้อม 6) ด้านชีวิตครอบครัวและชุมชน 7) ด้านการคมนาคมและการสื่อสาร และ 8) ด้านการมีส่วนร่วม ดัชนีย่อยในแต่ละด้าน มี 4 ตัวชี้วัดเท่า ๆ กัน <p>รวมตัวชี้วัดทั้งหมด 32 ตัวชี้วัด</p> <p>(แหล่งข้อมูล : สำนักงานสภาพัฒนาการเศรษฐกิจและสังคมแห่งชาติ)</p>	<p>ตาราง รายละเอียดข้อมูลฐานระดับดัชนีความก้าวหน้าของคน</p> <table border="1" data-bbox="874 69 1123 931"> <thead> <tr> <th>ปี</th> <th>ระดับดัชนีความก้าวหน้าของคน (ระดับ)</th> </tr> </thead> <tbody> <tr> <td>2558</td> <td>0.6442</td> </tr> <tr> <td>2560</td> <td>0.6362</td> </tr> <tr> <td>2562</td> <td>0.6454</td> </tr> </tbody> </table>	ปี	ระดับดัชนีความก้าวหน้าของคน (ระดับ)	2558	0.6442	2560	0.6362	2562	0.6454
ปี	ระดับดัชนีความก้าวหน้าของคน (ระดับ)										
2558	0.6442										
2560	0.6362										
2562	0.6454										

ตัวชี้วัดความสำเร็จตามประเด็นการพัฒนาที่ 1 ยกระดับการพัฒนาเมืองอุตสาหกรรมเชิงนิเวศ

ที่	ตัวชี้วัด	คำอธิบาย	รายละเอียดข้อมูล																																			
1	จำนวนสถานประกอบการที่ผ่านเกณฑ์ Green Industry เพิ่มขึ้น (แห่ง)	จำนวนสถานประกอบการที่ผ่านเกณฑ์ Green Industry แบ่งเป็น อุตสาหกรรมสีเขียวระดับที่ 1 (Green Commitment) อุตสาหกรรมสีเขียวระดับที่ 2 (Green Activities) อุตสาหกรรมสีเขียวระดับที่ 3 (Green System) อุตสาหกรรมสีเขียวระดับที่ 4 (Green Culture) และอุตสาหกรรมสีเขียวระดับที่ 5 (Green Network) (แหล่งข้อมูล : สำนักงานอุตสาหกรรมจังหวัดสระบุรี)	<table border="1"> <thead> <tr> <th rowspan="2">ปี พ.ศ.</th> <th colspan="5">ระดับที่</th> </tr> <tr> <th>1</th> <th>2</th> <th>3</th> <th>4</th> <th>5</th> </tr> </thead> <tbody> <tr> <td>2561</td> <td>24</td> <td>18</td> <td>50</td> <td>8</td> <td>2</td> </tr> <tr> <td>2562</td> <td>2</td> <td>20</td> <td>47</td> <td>73</td> <td>46</td> </tr> <tr> <td>2563</td> <td>8</td> <td>64</td> <td>73</td> <td>0</td> <td>4</td> </tr> <tr> <td>2564</td> <td>2</td> <td>17</td> <td>46</td> <td>2</td> <td>0</td> </tr> </tbody> </table>	ปี พ.ศ.	ระดับที่					1	2	3	4	5	2561	24	18	50	8	2	2562	2	20	47	73	46	2563	8	64	73	0	4	2564	2	17	46	2	0
ปี พ.ศ.	ระดับที่																																					
	1	2	3	4	5																																	
2561	24	18	50	8	2																																	
2562	2	20	47	73	46																																	
2563	8	64	73	0	4																																	
2564	2	17	46	2	0																																	
2	ระดับการผ่านเกณฑ์การประเมินอุตสาหกรรมเชิงนิเวศในพื้นที่การพัฒนาเมืองอุตสาหกรรมเชิงนิเวศ	พิจารณาระดับของการพัฒนาความเป็นเมืองอุตสาหกรรมเชิงนิเวศ ซึ่งผ่านการประเมินตามเกณฑ์และได้รับรองความเป็นเมืองอุตสาหกรรมเชิงนิเวศ จากกรมโรงงานอุตสาหกรรม เมืองอุตสาหกรรมเชิงนิเวศ (Eco Industrial Town) เป็นการพัฒนา อุตสาหกรรมแบบยั่งยืนที่มุ่งเน้นความเป็นมิตรกับสิ่งแวดล้อม โดยการพัฒนาออกแบระบบอุตสาหกรรมใหม่ที่คล้ายคลึงกับระบบนิเวศทางธรรมชาติ ที่อยู่บนหลักการพึ่งพาอาศัยซึ่งกันและกัน (Symbiosis) และดำรงอยู่ได้อย่างยั่งยืน เป็นสำคัญ เพื่อคงความอุดมสมบูรณ์ของทรัพยากรธรรมชาติและพลังงาน และจัดให้ทำเกณฑ์การประเมินการเป็นเมืองอุตสาหกรรมเชิงนิเวศ 41 ตัวชี้วัด ครอบคลุม 5 มิติ 20 ด้าน โดยระดับการเป็นเมืองอุตสาหกรรมเชิงนิเวศ แบ่งออกเป็น 5 ระดับ ประกอบด้วย ระดับที่ 1 การมีส่วนร่วม (Engagement) คือ การมีส่วนร่วมของผู้มีส่วนได้ส่วนเสียในการวางแผนปฏิบัติ ตรวจสอบ และปรับปรุงการดำเนินงานตาม	<table border="1"> <thead> <tr> <th rowspan="2">ปี พ.ศ.</th> <th colspan="2">ระดับการผ่านเกณฑ์การประเมิน</th> </tr> <tr> <th colspan="2">อุตสาหกรรมเชิงนิเวศ (ระดับ)</th> </tr> </thead> <tbody> <tr> <td>2562</td> <td colspan="2">2</td> </tr> <tr> <td>2563</td> <td colspan="2">2</td> </tr> </tbody> </table>	ปี พ.ศ.	ระดับการผ่านเกณฑ์การประเมิน		อุตสาหกรรมเชิงนิเวศ (ระดับ)		2562	2		2563	2																									
ปี พ.ศ.	ระดับการผ่านเกณฑ์การประเมิน																																					
	อุตสาหกรรมเชิงนิเวศ (ระดับ)																																					
2562	2																																					
2563	2																																					

ที่	ตัวชี้วัด	คำอธิบาย	รายละเอียดข้อมูล								
		<p>แผนปฏิบัติการของพัฒนาเมืองอุตสาหกรรมเชิงนิเวศ ระดับที่ 2 การส่งเสริม (Enhancement) คือ การผลักดันและส่งเสริมให้การพัฒนาเมืองอุตสาหกรรมเชิงนิเวศเรื่องสิ่งแวดล้อมและความปลอดภัยของพื้นที่เป้าหมายเป็นไปตามเป้าหมายของการพัฒนา ซึ่งดำเนินการโดยผู้มีส่วนได้ส่วนเสียที่เกี่ยวข้องโดยเฉพาะ</p> <p>ระดับที่ 3 ประสิทธิภาพในการใช้ทรัพยากร (Resource Efficiency) การใช้ทรัพยากรต่างๆ ซึ่งมีอยู่อย่างจำกัดในลักษณะที่ส่งเสริมให้เกิดความยั่งยืน ในขณะที่ลดผลกระทบที่เกิดขึ้นต่อสิ่งแวดล้อมให้น้อยลง ซึ่งเป็นกรช่วยให้มีการใช้ทรัพยากรที่ลดลง</p> <p>ระดับที่ 4 การพึ่งพาอาศัย (Symbiosis) การมีปฏิสัมพันธ์ระหว่างกันระหว่างหน่วยงาน/องค์กร/คนในพื้นที่ โดยปฏิสัมพันธ์นั้นก่อให้เกิดผลประโยชน์ร่วมแก่ทุกฝ่าย</p> <p>ระดับที่ 5 เมื่อนำอยู่คู่อุตสาหกรรม (Happiness) คือ การพัฒนาอุตสาหกรรมให้สามารถอยู่ร่วมกันกับเมืองหรือชุมชน อย่งมีความสุข (แหล่งข้อมูล : สำนักงานอุตสาหกรรมจังหวัดสระบุรี)</p>									
3	ร้อยละที่เพิ่มขึ้นของผลิตภัณฑ์มวลรวมภาคอุตสาหกรรมของจังหวัด	พิจารณาจากผลิตภัณฑ์มวลรวมจังหวัดภาคอุตสาหกรรมปีเป้าหมาย เปรียบเทียบกับผลิตภัณฑ์มวลรวมจังหวัดภาคอุตสาหกรรมปีที่ผ่านมา (แหล่งที่มา : สำนักงานสภาพัฒนาการเศรษฐกิจและสังคมแห่งชาติ)	<p>ตาราง รายละเอียดข้อมูลฐานร้อยละที่เพิ่มขึ้นของผลิตภัณฑ์มวลรวมภาคอุตสาหกรรมของจังหวัด</p> <table border="1" data-bbox="1066 69 1268 880"> <thead> <tr> <th>ปี พ.ศ.</th> <th>อัตราการขยายตัว (ร้อยละ)</th> </tr> </thead> <tbody> <tr> <td>2560</td> <td>-1.72</td> </tr> <tr> <td>2561</td> <td>1.45</td> </tr> <tr> <td>2562</td> <td>1.53</td> </tr> </tbody> </table> <p>ค่าเฉลี่ยอัตราการขยายตัว 3 ปี เท่ากับ ร้อยละ 0.42</p>	ปี พ.ศ.	อัตราการขยายตัว (ร้อยละ)	2560	-1.72	2561	1.45	2562	1.53
ปี พ.ศ.	อัตราการขยายตัว (ร้อยละ)										
2560	-1.72										
2561	1.45										
2562	1.53										

ตัวชี้วัดความสำเร็จตามประเด็นการพัฒนาที่ 2 เสริมสร้างศักยภาพชุมชนและเมืองสีเขียวอย่างยั่งยืน

ที่	ตัวชี้วัด	คำอธิบาย	รายละเอียดข้อมูล								
1	ครอบครัวมีความอบอุ่นที่ผ่านตามเกณฑ์ จปฐ.	<p>พิจารณาจากการตัวชี้วัดข้อมูลความจำเป็นพื้นฐานของกรมพัฒนาชุมชน ลักษณะของครอบครัวอบอุ่น หมายถึง</p> <p>กรณีมีสมาชิก 2 คนขึ้นไป อยู่ในครัวเรือนเดียวกัน</p> <p>1) สมาชิกในครอบครัว มีเวลาอยู่พร้อมหน้าและได้ทำกิจกรรมร่วมกันอย่างน้อยสัปดาห์ละ 1 ครั้ง หรือ อย่างน้อยเดือนละ 4 ครั้ง</p> <p>2) สมาชิกในครอบครัว มีความเคารพนับถือกัน และไม่มีการทะเลาะเบาะแว้งรุนแรง</p> <p>3) สมาชิกในครอบครัว เมื่อมีปัญหาจะปรึกษาหารือและช่วยเหลือซึ่งกันและกันกรณีอยู่คนเดียว</p> <p>1) หากมีบิดามารดาและญาติพี่น้อง ต้องมีการเดินทางไปเยี่ยมเยียนบิดามารดาและญาติพี่น้อง อย่างน้อยปีละ 1 ครั้ง</p> <p>2) ในกรณีไม่มี บิดามารดาหรือญาติพี่น้อง แต่ยังสามารถดำรงชีวิตได้อย่างมีความสุขถือว่าเป็นครอบครัวอบอุ่น</p> <p>(แหล่งที่มา :สำนักงานพัฒนาชุมชนจังหวัดสระบุรี)</p>	<p>ตาราง รายละเอียดข้อมูลของฐานครอบครัวที่มีความอบอุ่นที่ผ่านตามเกณฑ์ จปฐ.</p> <table border="1" data-bbox="389 67 627 338"> <thead> <tr> <th>ปี พ.ศ.</th> <th>ครอบครัวมีความอบอุ่นที่ผ่านตามเกณฑ์ จปฐ. (ร้อยละ)</th> </tr> </thead> <tbody> <tr> <td>2560</td> <td>99.24</td> </tr> <tr> <td>2561</td> <td>99.45</td> </tr> <tr> <td>2562</td> <td>99.73</td> </tr> </tbody> </table>	ปี พ.ศ.	ครอบครัวมีความอบอุ่นที่ผ่านตามเกณฑ์ จปฐ. (ร้อยละ)	2560	99.24	2561	99.45	2562	99.73
ปี พ.ศ.	ครอบครัวมีความอบอุ่นที่ผ่านตามเกณฑ์ จปฐ. (ร้อยละ)										
2560	99.24										
2561	99.45										
2562	99.73										
2	ร้อยละของหมู่บ้านที่ไม่พบปัญหาเสพติด	<p>พิจารณาจากผลการประเมินหมู่บ้าน/ชุมชน โดยกระบวนการประเมินจาก ศป.ปส.อ. และ ศป.ปส.จ. และใช้ข้อมูลจากระบบสารสนเทศของสำนักงาน ป.ป.ส. (NISPA)</p> <p>•หมู่บ้าน/ชุมชนที่ไม่พบปัญหาเสพติด หมายถึง หมู่บ้าน/ชุมชน ที่ไม่มีผู้เสพและไม่มีผู้ค้ายาเสพติด</p> <p>•หมู่บ้าน/ชุมชน หมายถึง หมู่บ้านและชุมชนที่ประกาศจัดตั้งอย่างเป็นทางการ ภายใต้อำนาจของกระทรวงมหาดไทย</p> <p>(แหล่งที่มา : ระบบสารสนเทศของสำนักงาน ป.ป.ส. (NISPA))</p>	<p>ตาราง รายละเอียดข้อมูลของฐานร้อยละของหมู่บ้านที่ไม่พบปัญหาเสพติด</p> <table border="1" data-bbox="1066 67 1217 338"> <thead> <tr> <th>ปี พ.ศ.</th> <th>หมู่บ้านที่ไม่พบปัญหาเสพติด (ร้อยละ)</th> </tr> </thead> <tbody> <tr> <td>2564</td> <td>88.51</td> </tr> </tbody> </table> <p>หมายเหตุ : เป้าหมายหมู่บ้าน/ชุมชนในปี 2564 ทั้งหมด 1,158 หมู่บ้าน/ชุมชน ผลการสำรวจสภาพปัญหาเสพติดในหมู่บ้าน/ชุมชน ครั้งที่ 2 รอบ 6 เดือนหลัง (เมษายน - กันยายน 2564)</p> <p>มีหมู่บ้าน/ชุมชนที่ไม่มีปัญหาเสพติด จำนวน 1,025 แห่ง</p>	ปี พ.ศ.	หมู่บ้านที่ไม่พบปัญหาเสพติด (ร้อยละ)	2564	88.51				
ปี พ.ศ.	หมู่บ้านที่ไม่พบปัญหาเสพติด (ร้อยละ)										
2564	88.51										

ที่	ตัวชี้วัด	คำอธิบาย	รายละเอียดข้อมูล								
3	ร้อยละของปริมาณขยะมูลฝอยที่ถูกกำจัดอย่างถูกต้องเพิ่มขึ้น	<p>พิจารณาจาก ปริมาณขยะมูลฝอยที่ถูกกำจัดถูกต้อง + วิกฤตการณ์ใช้ประโยชน์ X 100 ปริมาณขยะมูลฝอยทั้งหมดที่เกิดขึ้นในพื้นที่ (คน)</p> <p>(แหล่งข้อมูล: ระบบฐานข้อมูลโครงการพัฒนาศักยภาพในการเชื่อมโยงและจัดทำแผนยุทธศาสตร์เพื่อสนับสนุนการพัฒนาในระดับพื้นที่, สำนักงานปลัดกระทรวงมหาดไทย)</p>	<p>ตาราง รายละเอียดข้อมูลของฐานปริมาณขยะมูลฝอยที่ถูกกำจัดอย่างถูกต้อง</p> <table border="1" data-bbox="339 87 592 271"> <thead> <tr> <th>ปี พ.ศ.</th> <th>ปริมาณขยะมูลฝอยที่ถูกกำจัดอย่างถูกต้อง (ร้อยละ)</th> </tr> </thead> <tbody> <tr> <td>2560</td> <td>93.60</td> </tr> <tr> <td>2561</td> <td>84.44</td> </tr> <tr> <td>2562</td> <td>73.48</td> </tr> </tbody> </table>	ปี พ.ศ.	ปริมาณขยะมูลฝอยที่ถูกกำจัดอย่างถูกต้อง (ร้อยละ)	2560	93.60	2561	84.44	2562	73.48
ปี พ.ศ.	ปริมาณขยะมูลฝอยที่ถูกกำจัดอย่างถูกต้อง (ร้อยละ)										
2560	93.60										
2561	84.44										
2562	73.48										
4	อัตราการเกิดคดีอาชญากรรมต่อประชากรแสนคนลดลง (คดีต่อประชากรแสนคน)	<p>จำนวนคดีอาญาที่เกิดขึ้นเปรียบเทียบกับเป็นอัตราต่อจำนวนประชากรในพื้นที่</p> <ul style="list-style-type: none"> - จำนวนคดีอาญาที่เกิดขึ้น ในรายงานนี้หมายถึง ข้อมูลจำนวนคดีอาญาที่รับแจ้ง คือคดีที่มีการแจ้งความ และลงบันทึกประจำวันที่สถานีตำรวจ - คดีอาญาในรายงานนี้ มีรวม 3 กลุ่มคดีอาญาที่สำคัญซึ่งมีผลต่อความปลอดภัยในชีวิตของประชาชน ได้แก่ <ul style="list-style-type: none"> - กลุ่มที่ 1 คดีอุกฉกรรจ์และสะเทือนขวัญ ได้แก่ ฆ่าผู้อื่นโดยเจตนา ปล้นทรัพย์ ซึ่งทรัพย์ลักพา เรียกว่าได้ วางเพลิง - กลุ่มที่ 2 คดีประทุษร้ายต่อชีวิตร่างกายและเพศ ได้แก่ ฆ่าผู้อื่นโดยเจตนา ฆ่าผู้อื่นโดยไม่เจตนา ทำให้ตายโดยประมาท พยายามฆ่า ทำร้ายร่างกาย ข่มขืนกระทำชำเรา - กลุ่มที่ 3 คดีประทุษร้ายต่อทรัพย์สิน ได้แก่ ลักทรัพย์ ชิงทรัพย์ ริดเอาทรัพย์ กรรโชก ซึ่งทรัพย์ ปล้นทรัพย์ รับขบองโจร ทำให้เสียทรัพย์ <p>อัตราการเกิดคดีอาชญากรรมต่อประชากรแสนคน คำนวณได้โดย จำนวนคดีอาญากลุ่มที่ 1, 2 และ 3 ที่รับแจ้งในปีงบประมาณ (คดี) X 100,000 จำนวนประชากรทั้งหมดในพื้นที่ (คน)</p> <p>(แหล่งข้อมูล: ระบบฐานข้อมูลโครงการพัฒนาศักยภาพในการเชื่อมโยงและจัดทำแผนยุทธศาสตร์เพื่อสนับสนุนการพัฒนาในระดับพื้นที่, สำนักงานปลัดกระทรวงมหาดไทย)</p>	<p>ตาราง รายละเอียดข้อมูลของฐานอัตราคดีอาญาต่อประชากรแสนคน</p> <table border="1" data-bbox="663 87 916 271"> <thead> <tr> <th>ปี พ.ศ.</th> <th>อัตราคดีอาญาต่อประชากรแสนคน (คดีต่อประชากรแสนคน)</th> </tr> </thead> <tbody> <tr> <td>2560</td> <td>191</td> </tr> <tr> <td>2561</td> <td>146</td> </tr> <tr> <td>2562</td> <td>104</td> </tr> </tbody> </table>	ปี พ.ศ.	อัตราคดีอาญาต่อประชากรแสนคน (คดีต่อประชากรแสนคน)	2560	191	2561	146	2562	104
ปี พ.ศ.	อัตราคดีอาญาต่อประชากรแสนคน (คดีต่อประชากรแสนคน)										
2560	191										
2561	146										
2562	104										

ตัวชี้วัดความสำเร็จตามประเด็นการพัฒนาที่ 3 ยกระดับคุณภาพขนส่งและโลจิสติกส์เพื่อรองรับอุตสาหกรรมและบริการสู่ภูมิภาคอาเซียน

ที่	ตัวชี้วัด	คำอธิบาย	รายละเอียดข้อมูล								
1	จำนวนที่เพิ่มขึ้นของสายทางที่ได้รับการพัฒนา	จำนวนที่เพิ่มขึ้นของสายทางที่ได้รับการพัฒนาจากงบประมาณของจังหวัด/กระทรวง	<table border="1"> <thead> <tr> <th>ปี พ.ศ.</th> <th>จำนวนสาย</th> </tr> </thead> <tbody> <tr> <td>2563</td> <td>N/A</td> </tr> </tbody> </table>	ปี พ.ศ.	จำนวนสาย	2563	N/A				
ปี พ.ศ.	จำนวนสาย										
2563	N/A										
2	สัดส่วนมูลค่าผลิตภัณฑ์มวลรวมสาขาการขนส่ง การคมนาคม สถานีเก็บสินค้า และการรวมสาขาการขนส่ง การคมนาคม สถานีเก็บสินค้า และปริมาณตู้คอนเทนเนอร์ทั้งหมด	<p>สัดส่วนมูลค่าผลิตภัณฑ์มวลรวมสาขาการขนส่ง สถานีเก็บสินค้า และการคมนาคม ทั้งหมด ระบบปริมาณตู้คอนเทนเนอร์ ในปี เป้าหมายเปรียบเทียบกับสัดส่วนมูลค่าผลิตภัณฑ์มวลรวมสาขาการขนส่ง สถานีเก็บสินค้า และการคมนาคม ต่อผลิตภัณฑ์มวลรวมทั้งหมด ในปีที่ผ่านมา</p> <p>(แหล่งข้อมูล: ระบบฐานข้อมูลโครงสร้างพัฒนาศักยภาพในการเชื่อมโยง และจัดทำแผนยุทธศาสตร์เพื่อสนับสนุนการพัฒนาในระดับพื้นที่ สำนักงานปลัดกระทรวงมหาดไทย)</p>	<table border="1"> <thead> <tr> <th>ปี พ.ศ.</th> <th>สัดส่วน</th> </tr> </thead> <tbody> <tr> <td>2559</td> <td>4.06</td> </tr> <tr> <td>2560</td> <td>4.12</td> </tr> <tr> <td>2561</td> <td>3.49</td> </tr> </tbody> </table> <p>ค่าเฉลี่ยอัตราการขยายตัว 3 ปี เท่ากับ ร้อยละ 3.89</p>	ปี พ.ศ.	สัดส่วน	2559	4.06	2560	4.12	2561	3.49
ปี พ.ศ.	สัดส่วน										
2559	4.06										
2560	4.12										
2561	3.49										

ตัวชี้วัดความสำเร็จตามประเด็นการพัฒนาที่ 4 ยกระดับขีดความสามารถในการผลิตภาคเกษตร การค้า การท่องเที่ยวและบริการมูลค่าสูงที่เป็นมิตรกับสิ่งแวดล้อม

ที่	ตัวชี้วัด	คำอธิบาย	รายละเอียดข้อมูล																		
1	ร้อยละที่เพิ่มขึ้นของผลผลิตภาคเกษตรของจังหวัด	พิจารณาจากผลผลิตภาคเกษตรรวมจังหวัดภาคเกษตรปีเป้าหมาย เปรียบเทียบกับผลผลิตภาคเกษตรรวมจังหวัดภาคเกษตรปีที่ผ่านมา (แหล่งที่มา : สำนักงานสภาพัฒนาการเศรษฐกิจและสังคมแห่งชาติ)	<table border="1"> <thead> <tr> <th>ปี พ.ศ.</th> <th>อัตราการขยายตัว (ร้อยละ)</th> </tr> </thead> <tbody> <tr> <td>2560</td> <td>6.20</td> </tr> <tr> <td>2561</td> <td>6.65</td> </tr> <tr> <td>2562</td> <td>-2.89</td> </tr> <tr> <td colspan="2">ค่าเฉลี่ยอัตราการขยายตัว 3 ปี เท่ากับ ร้อยละ 3.32</td> </tr> </tbody> </table>	ปี พ.ศ.	อัตราการขยายตัว (ร้อยละ)	2560	6.20	2561	6.65	2562	-2.89	ค่าเฉลี่ยอัตราการขยายตัว 3 ปี เท่ากับ ร้อยละ 3.32									
ปี พ.ศ.	อัตราการขยายตัว (ร้อยละ)																				
2560	6.20																				
2561	6.65																				
2562	-2.89																				
ค่าเฉลี่ยอัตราการขยายตัว 3 ปี เท่ากับ ร้อยละ 3.32																					
2	ร้อยละที่เพิ่มขึ้นของผลผลิตภาคเกษตรของจังหวัด	พิจารณาจากผลผลิตภาคเกษตรรวมจังหวัดภาคบริการปีเป้าหมาย เปรียบเทียบกับผลผลิตภาคเกษตรรวมจังหวัดภาคบริการปีที่ผ่านมา (แหล่งที่มา : สำนักงานสภาพัฒนาการเศรษฐกิจและสังคมแห่งชาติ)	<table border="1"> <thead> <tr> <th>ปี พ.ศ.</th> <th>อัตราการขยายตัว (ร้อยละ)</th> </tr> </thead> <tbody> <tr> <td>2560</td> <td>-0.75</td> </tr> <tr> <td>2561</td> <td>0.71</td> </tr> <tr> <td>2562</td> <td>2.75</td> </tr> <tr> <td colspan="2">ค่าเฉลี่ยอัตราการขยายตัว 3 ปี เท่ากับ ร้อยละ 0.90</td> </tr> </tbody> </table>	ปี พ.ศ.	อัตราการขยายตัว (ร้อยละ)	2560	-0.75	2561	0.71	2562	2.75	ค่าเฉลี่ยอัตราการขยายตัว 3 ปี เท่ากับ ร้อยละ 0.90									
ปี พ.ศ.	อัตราการขยายตัว (ร้อยละ)																				
2560	-0.75																				
2561	0.71																				
2562	2.75																				
ค่าเฉลี่ยอัตราการขยายตัว 3 ปี เท่ากับ ร้อยละ 0.90																					
3	ร้อยละที่เพิ่มขึ้นของจำนวนผู้เยี่ยมชม	พิจารณาจากจำนวนผู้เยี่ยมชม ของจังหวัดในปีเป้าหมาย เปรียบเทียบกับจำนวนผู้เยี่ยมชม ของจังหวัดในปีที่ผ่านมา (แหล่งข้อมูล: กระทรวงการท่องเที่ยวและกีฬา)	<table border="1"> <thead> <tr> <th>ปี พ.ศ.</th> <th>จำนวนผู้เยี่ยมชม (คน)</th> <th>อัตราการขยายตัว (ร้อยละ)</th> </tr> </thead> <tbody> <tr> <td>2560</td> <td>4,204,992</td> <td>4.26</td> </tr> <tr> <td>2561</td> <td>4,356,276</td> <td>2.94</td> </tr> <tr> <td>2562</td> <td>4,390,001</td> <td>0.77</td> </tr> <tr> <td>2563*</td> <td>1,673,819</td> <td>-61.87</td> </tr> <tr> <td colspan="3">ค่าเฉลี่ยอัตราการขยายตัว 3 ปี เท่ากับ ร้อยละ 2.66</td> </tr> </tbody> </table>	ปี พ.ศ.	จำนวนผู้เยี่ยมชม (คน)	อัตราการขยายตัว (ร้อยละ)	2560	4,204,992	4.26	2561	4,356,276	2.94	2562	4,390,001	0.77	2563*	1,673,819	-61.87	ค่าเฉลี่ยอัตราการขยายตัว 3 ปี เท่ากับ ร้อยละ 2.66		
ปี พ.ศ.	จำนวนผู้เยี่ยมชม (คน)	อัตราการขยายตัว (ร้อยละ)																			
2560	4,204,992	4.26																			
2561	4,356,276	2.94																			
2562	4,390,001	0.77																			
2563*	1,673,819	-61.87																			
ค่าเฉลี่ยอัตราการขยายตัว 3 ปี เท่ากับ ร้อยละ 2.66																					